



CEASA CAMPINAS
FONTE DE SAÚDE

CENTRAIS DE ABASTECIMENTO DE CAMPINAS S.A.

Rodovia Dom Pedro I - Km 140,5 - Pista Norte
Barão Geraldo - Campinas/SP - CEP 13082-902
Fone (19) 3746-1000

CNPJ 44.608.776/0001-64 - Insc. Estadual 120.879.221.119
www.ceasacampinas.com.br

ANEXO B

PROJETO ESTRUTURAL



Tabela permanente e acidental dos pavimentos

Item	Fz	Mx	My
B1	18,2	2,5	6,0
B2	18,2	2,5	6,0
B3	18,6	0,3	-0,5
B4	18,6	0,3	0,5
B5	21,1	5,4	-0,8
B6	21,1	5,4	0,8
B7	21,1	-5,4	-0,8
B8	21,1	-5,4	0,8
B9	18,6	-0,3	-0,5
B10	18,6	-0,3	0,5
B11	18,2	2,5	6,0
B12	18,2	2,5	6,0
B13	5,1	0,2	1,0
B14	6,0	0,0	-0,5
B15	10,0	0,8	1,2
B16	6,0	0,0	0,5
B17	6,0	0,0	0,5
B18	5,1	0,2	-1,0
B19	4,8	-0,1	0,0
B20	4,8	0,1	0,0
B21	5,2	0,0	0,0
B22	5,2	0,0	0,0
B23	5,2	0,0	0,0
B24	5,2	0,0	0,0
B25	5,2	0,0	0,0
B26	5,2	0,0	0,0
B27	5,2	0,0	0,0
B28	5,2	0,0	0,0
B29	5,2	0,0	0,0
B30	5,2	0,0	0,0
B31	5,2	0,0	0,0
B32	5,2	0,0	0,0
B33	5,2	0,0	0,0
B34	5,2	0,0	0,0
B35	5,1	0,0	0,0
B36	5,1	0,0	0,0
B37	6,1	-0,1	0,0
B38	6,1	-0,1	0,0
B39	2,4	0,0	0,0
B40	2,4	0,0	0,0
B41	6,4	-1,2	0,8
B42	5,9	0,0	-0,1
B43	6,0	0,0	0,5
B44	6,0	0,0	-0,5
B45	5,9	0,0	0,1
B46	6,4	-1,2	0,8
B47	1,9	1,0	0,2
B48	1,9	1,0	-0,2
B49	1,9	1,0	0,2
B50	1,9	1,0	-0,2
B51	2,1	-0,6	0,5
B52	2,1	-0,6	0,5
B53	2,4	-0,9	-0,5
B54	2,4	-0,9	0,5
B55	2,1	-0,6	-0,5
B56	2,1	-0,6	0,5

Locação das Estacas - Galpão 1
 esc.: 1:75
 Sr. executor, antes da marcação da fundação, favor atentar para as medidas de reucos e afastamentos mínimos exigido pelo empreendimento

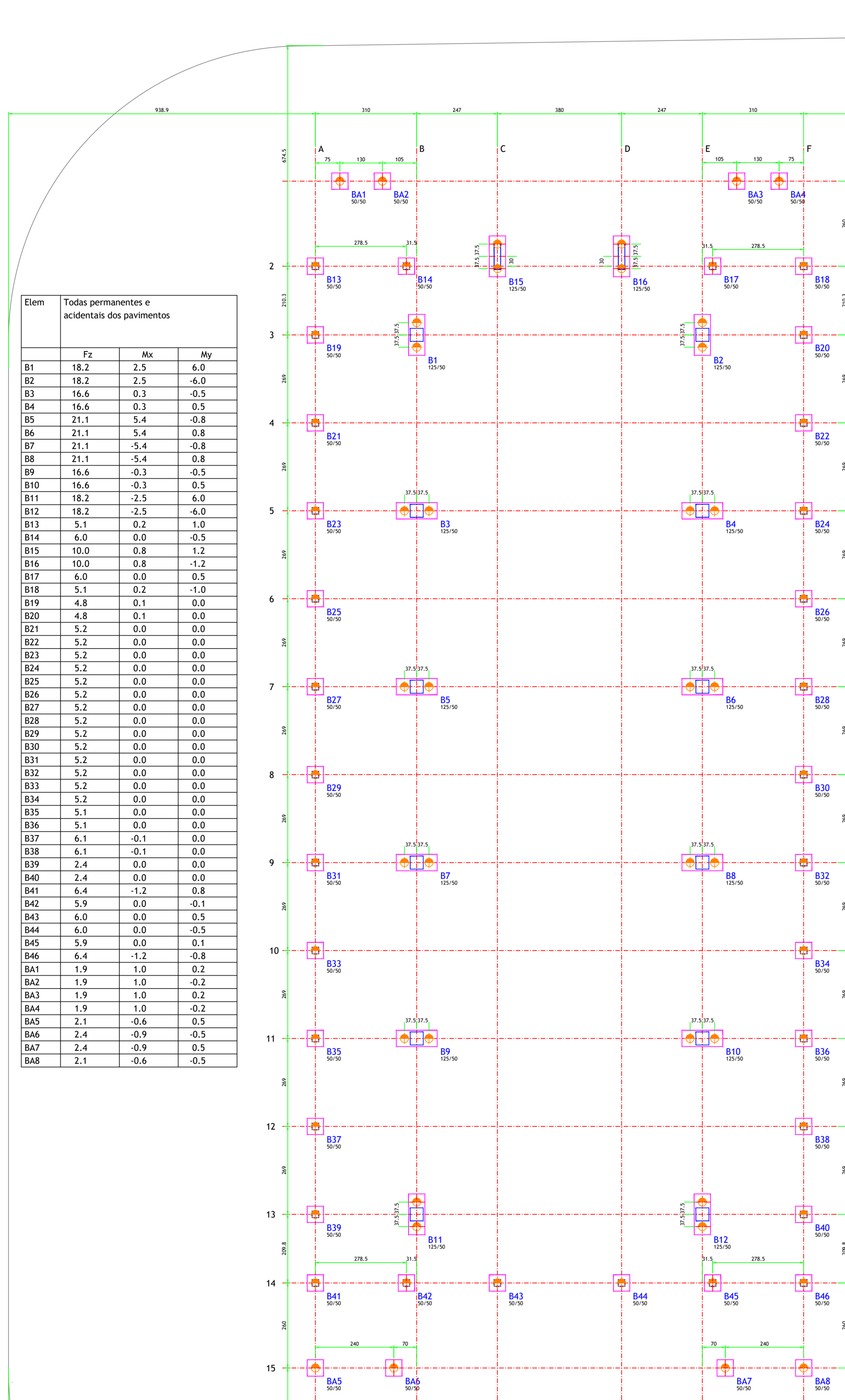
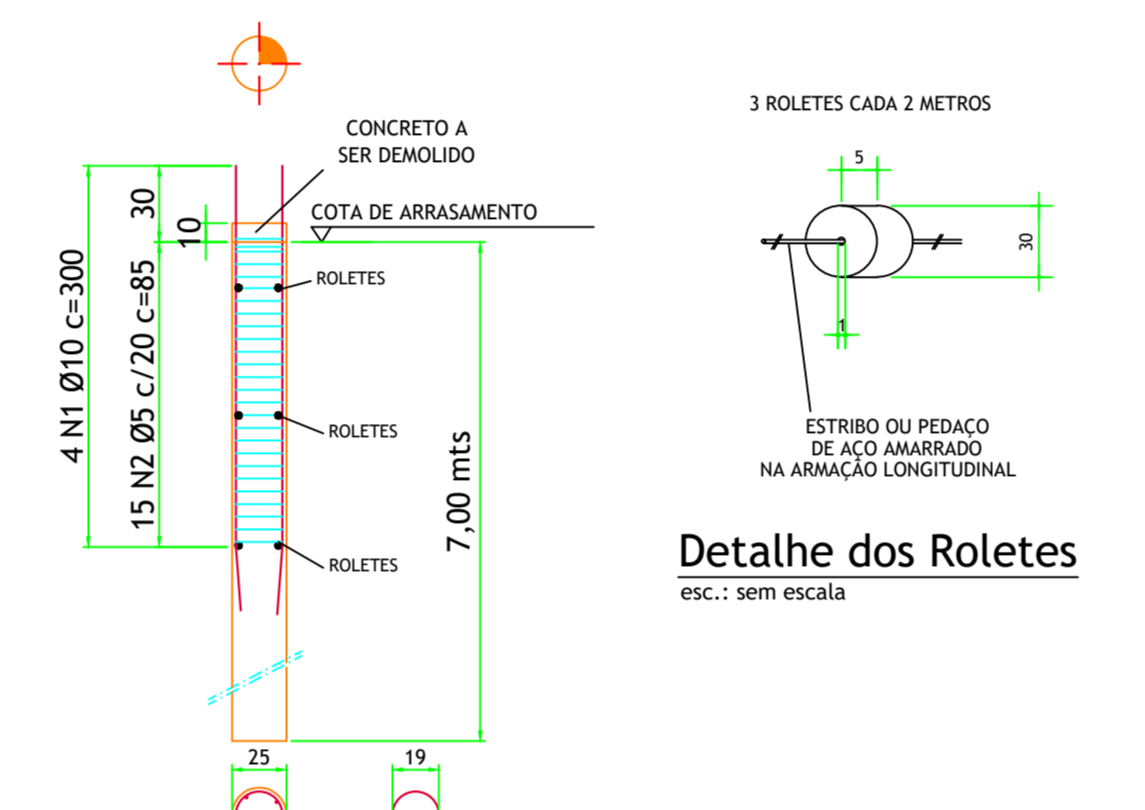
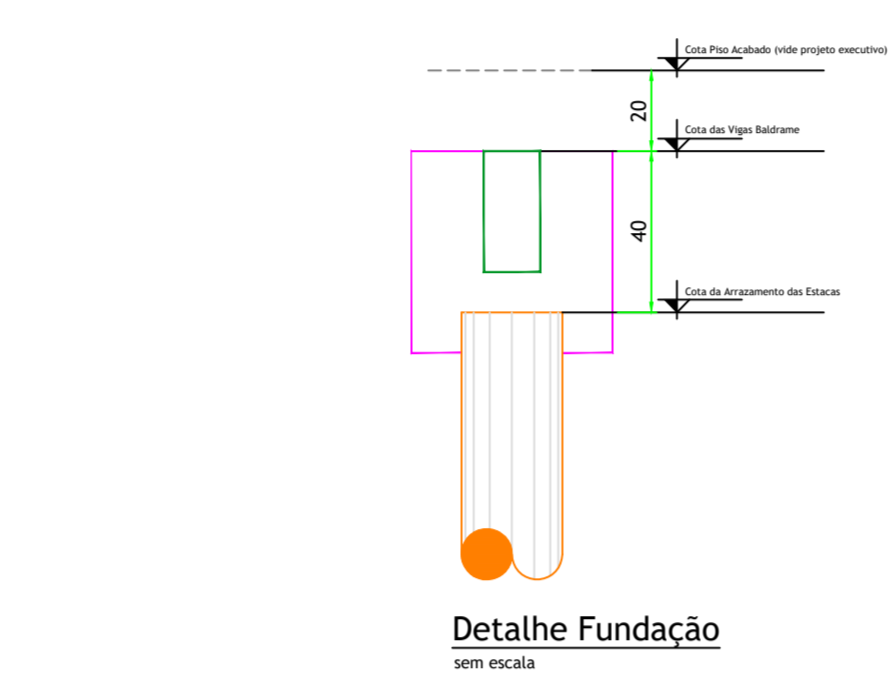
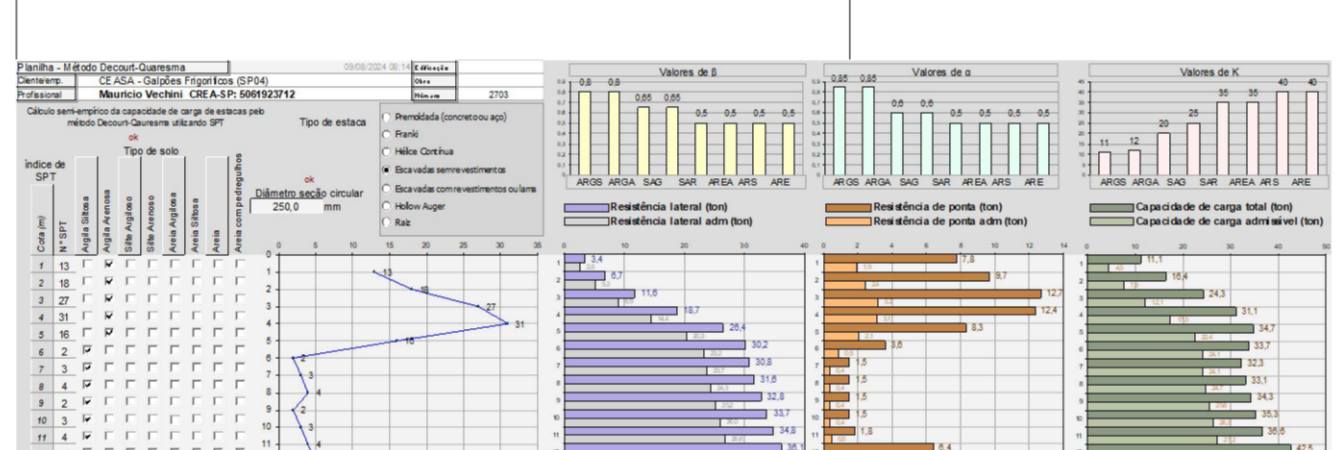
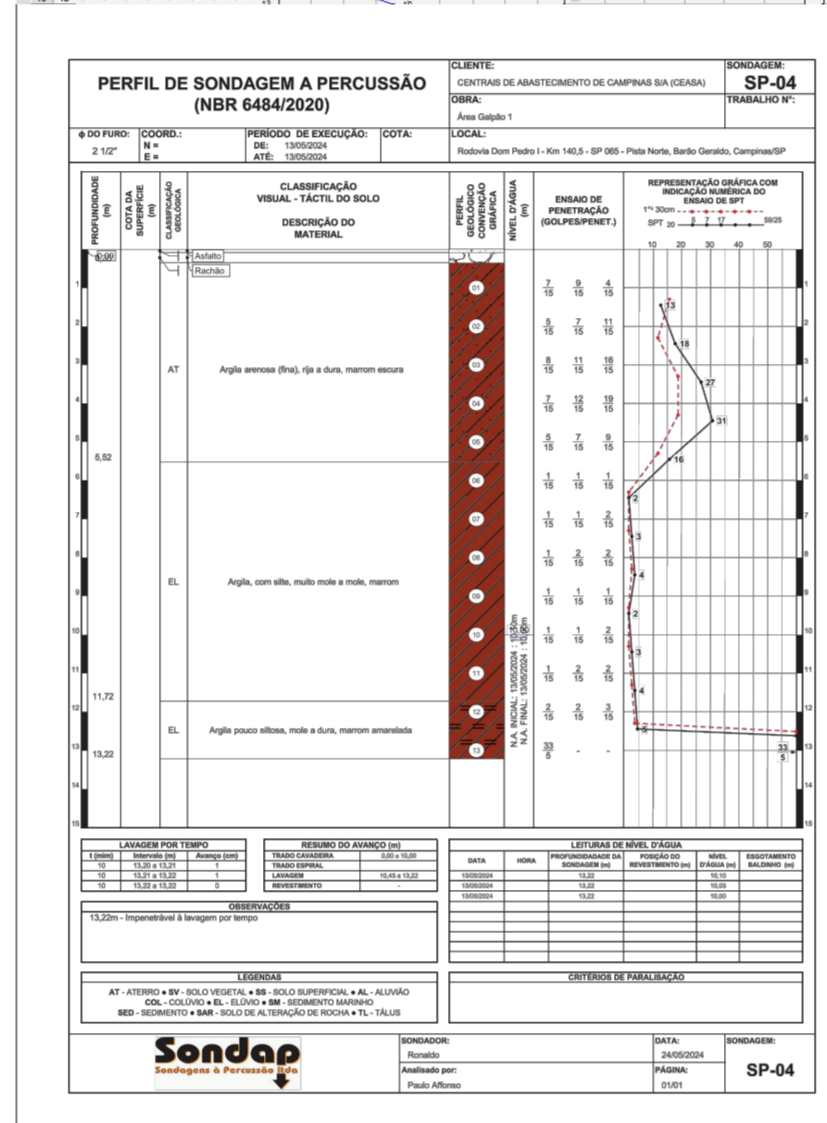
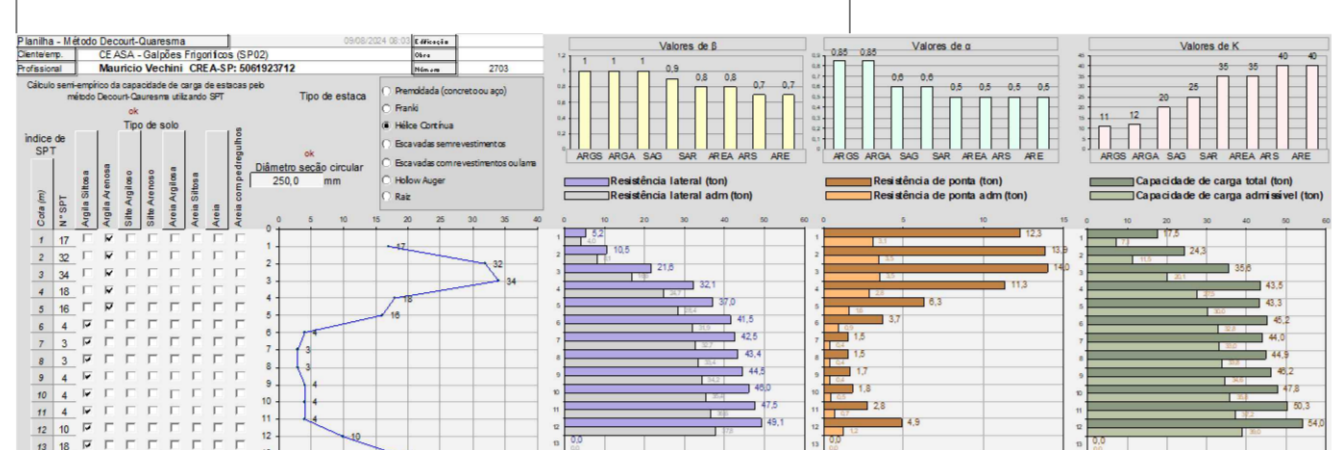
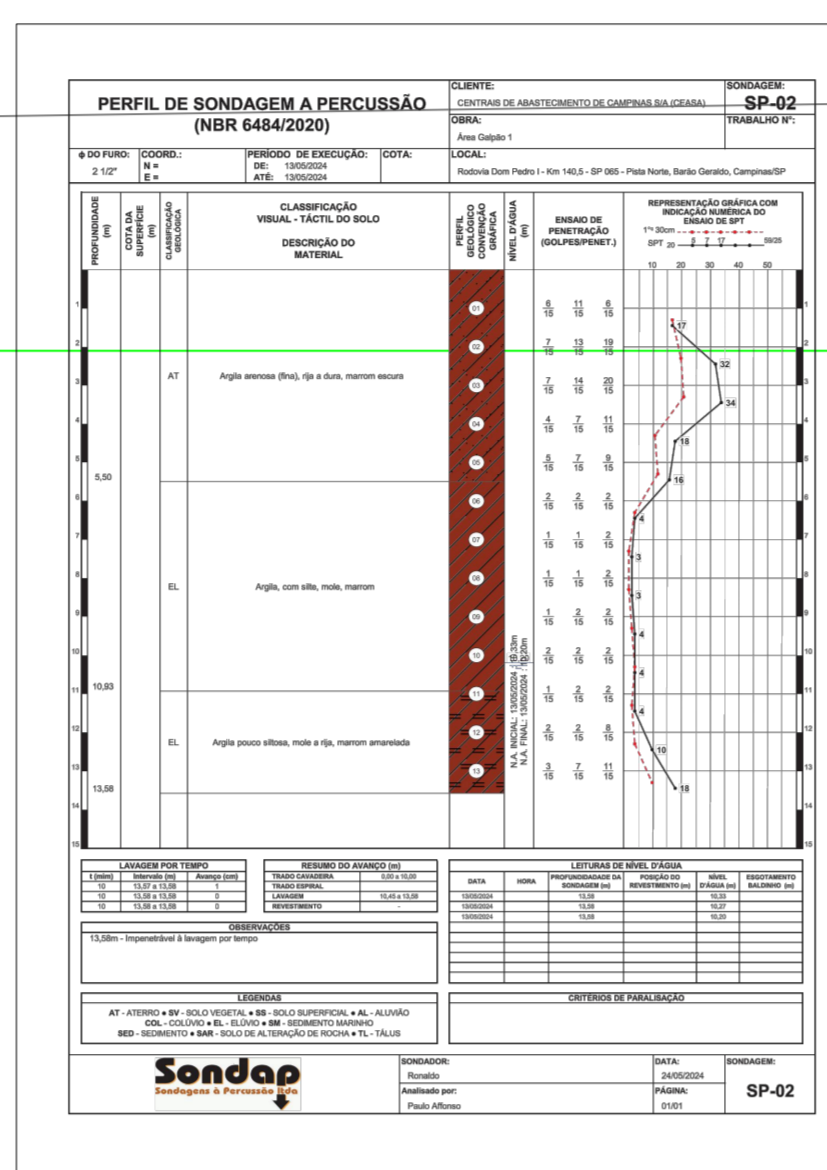

Detalhe Armação das Estacas Ø25cm (x136)
 esc.: 30/1 ESCALA

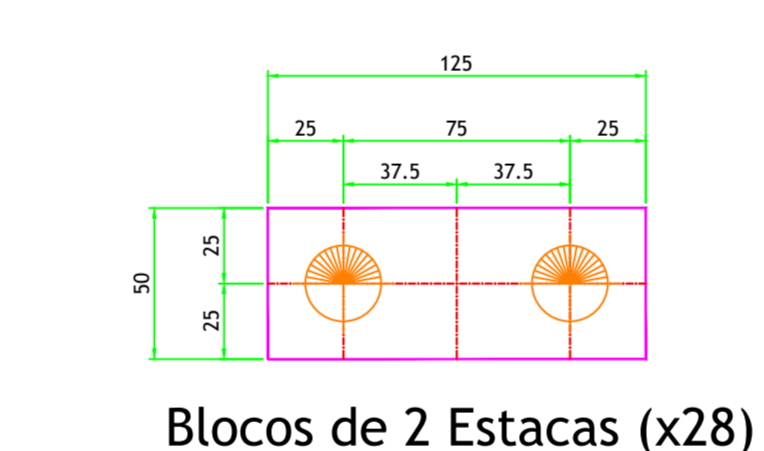
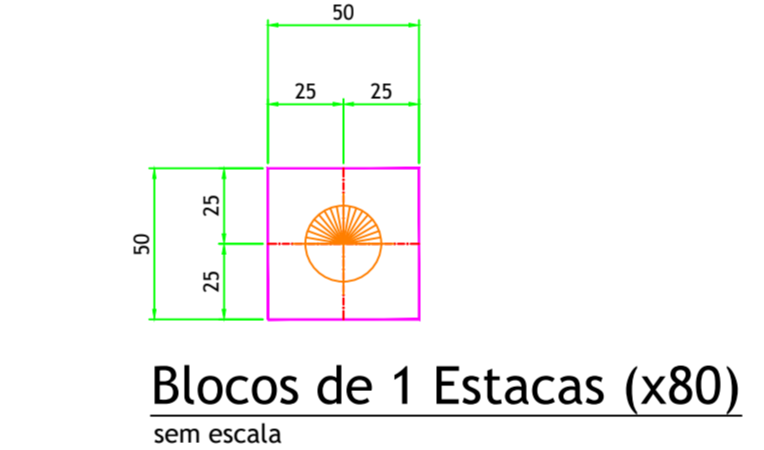

Blocos de 2 Estacas (x28)
 esc.: ESCALA

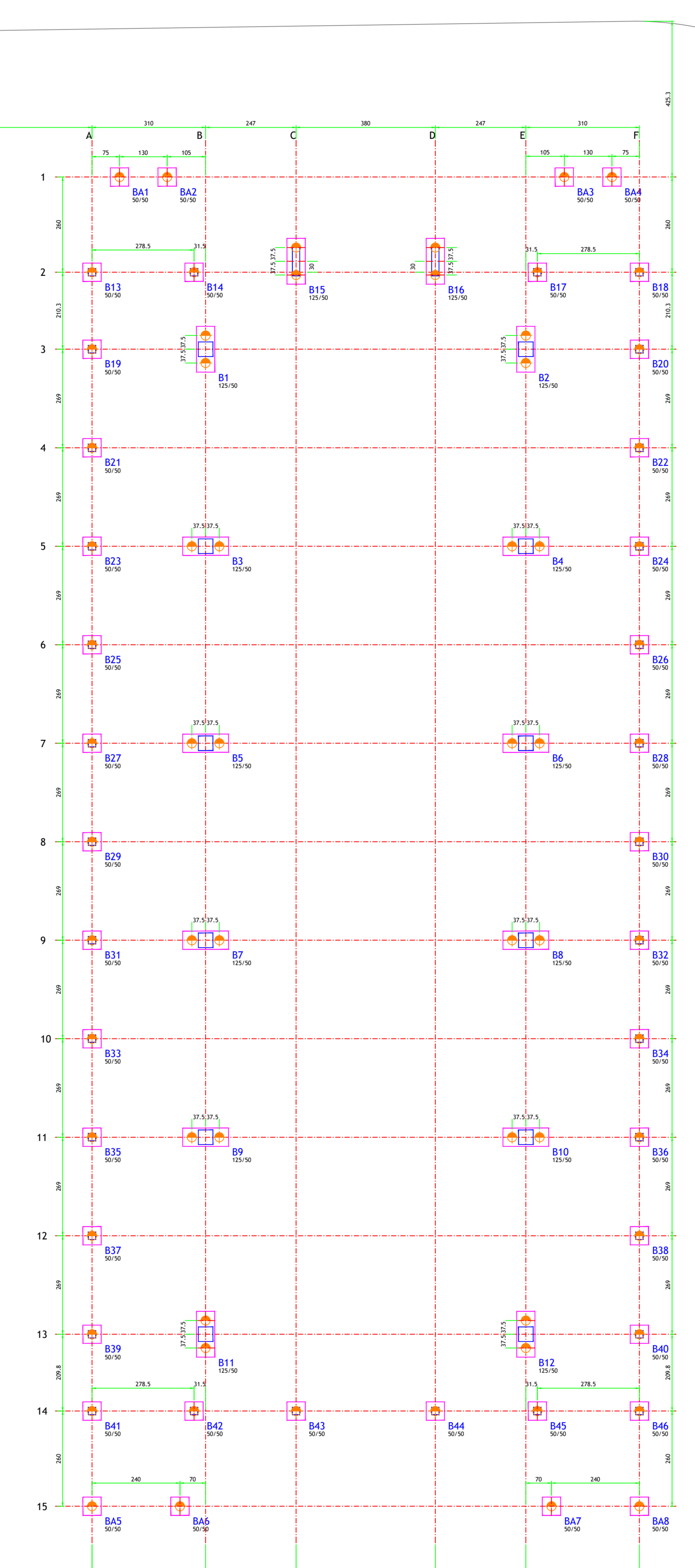

Locação das Estacas - Galpão 2
 esc.: 1:75
 Sr. executor, antes da marcação da fundação, favor atentar para as medidas de reucos e afastamentos mínimos exigido pelo empreendimento

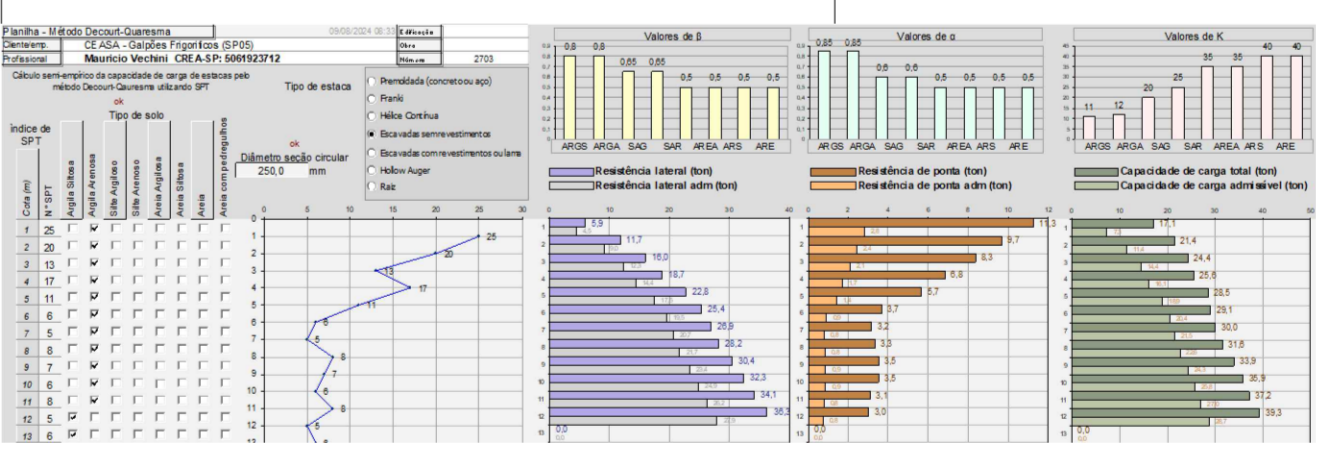
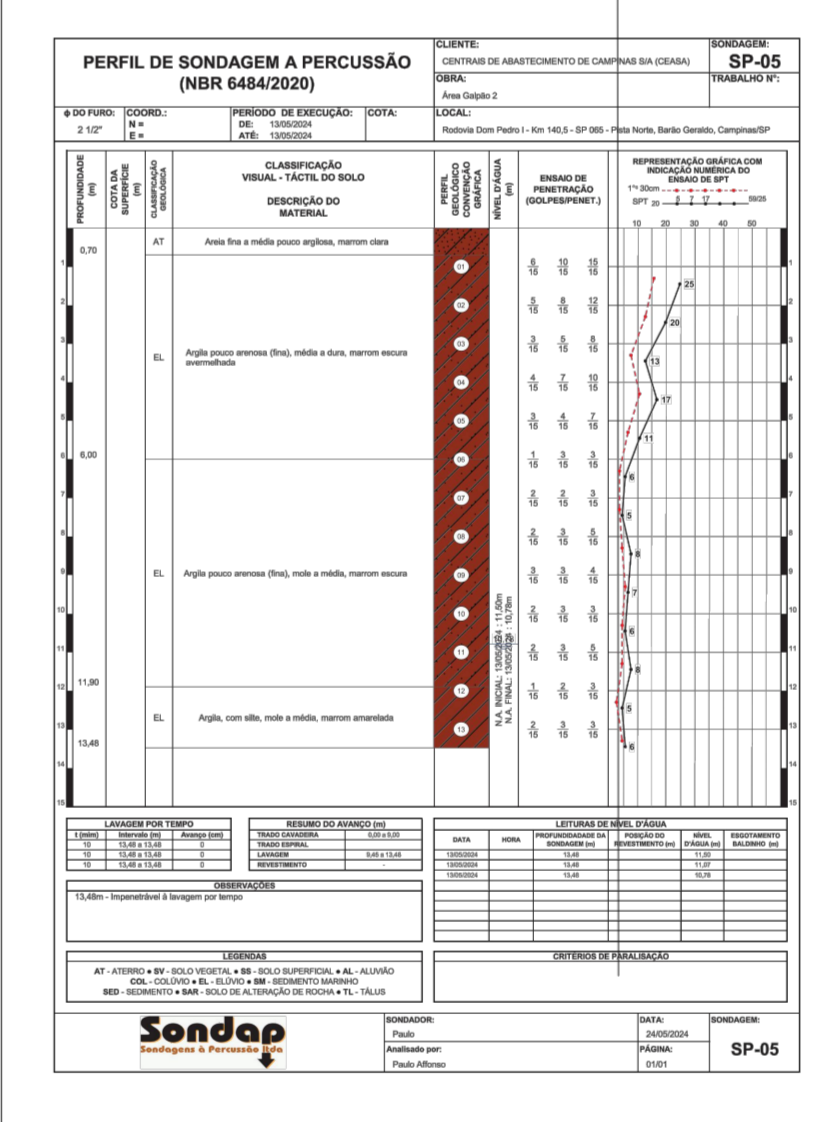
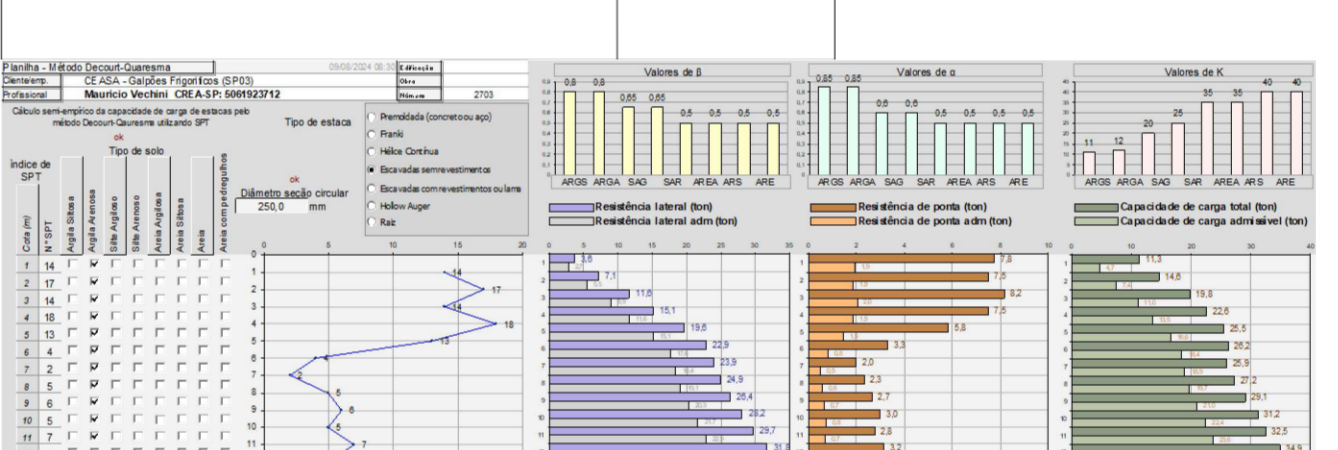
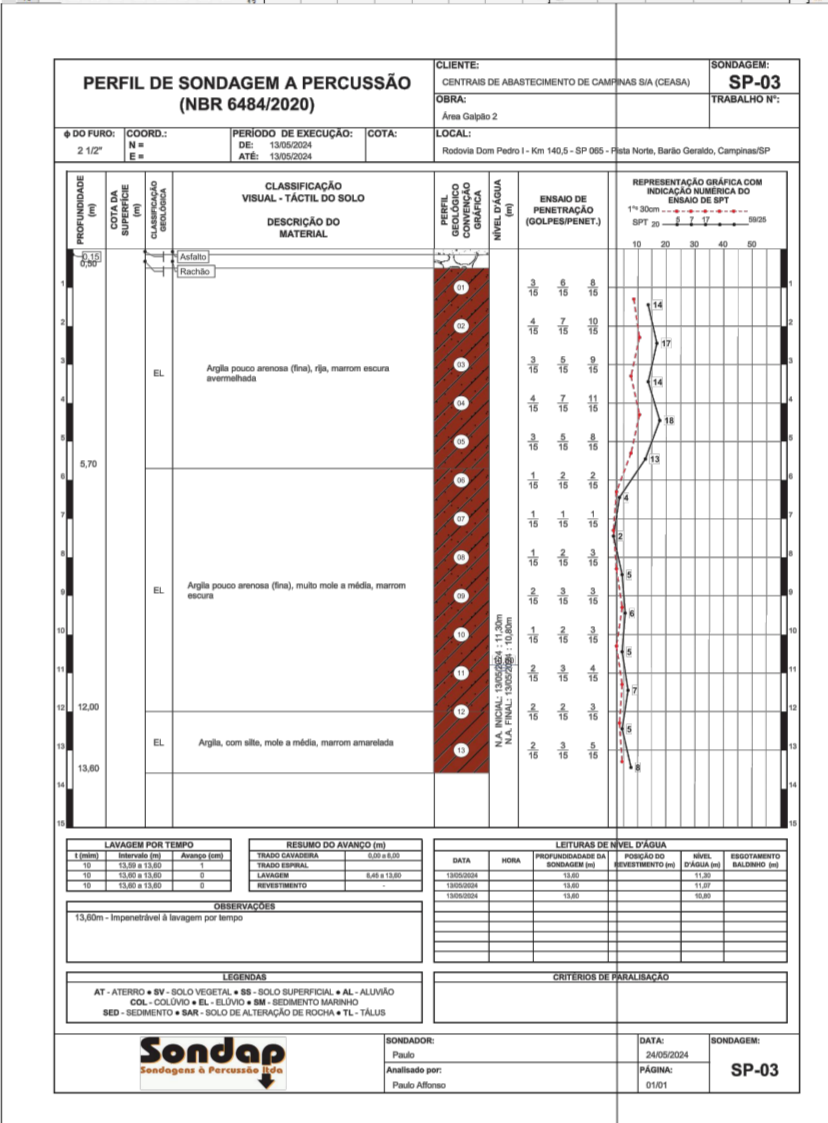
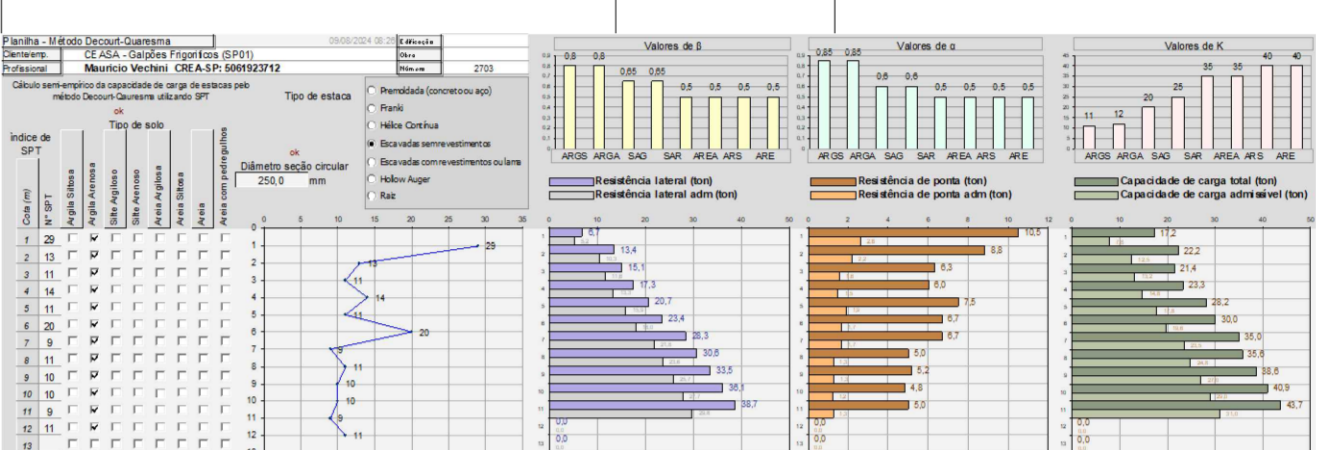
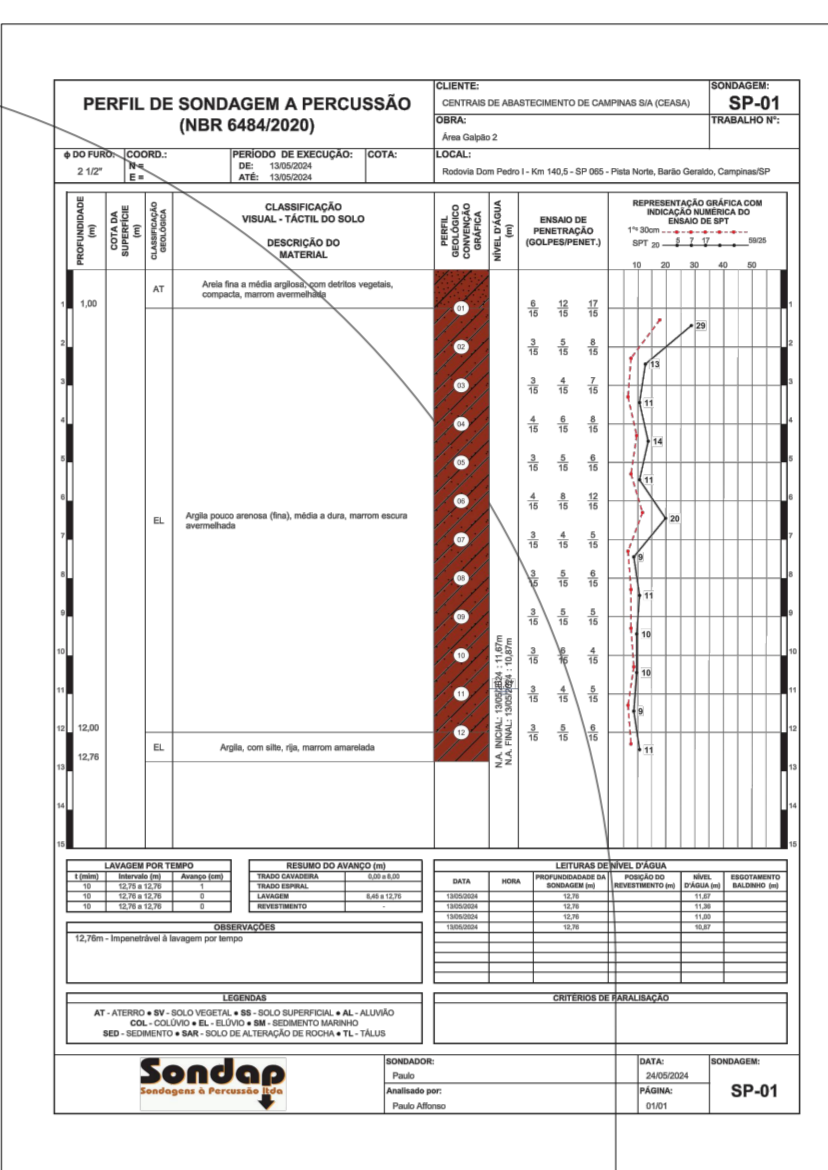

Item	Q10		Q5		Q2		Q1		Total	Folha	Folha
	kg	m³	kg	m³	kg	m³	kg	m³			
ESTACAS	132	-	102	-	72	-	42	-	350	132	132
BLOCOS DE FUNDÇÃO	100	130	-	400	200	-	-	-	1100	100	100
MOISAL BALÇAMÉ (MOSAL 100)	51	-	-	190	-	-	-	-	241	51	51
MOISAL BALÇAMÉ (MOSAL 200)	240	-	-	910	-	-	-	-	1150	240	240
MOISAL PISO (MOSAL 100)	184	360	-	720	-	-	-	-	1004	184	184
PLACAS	882	-	-	350	-	-	350	-	1582	882	882
ESCALA	-	57	-	180	-	-	-	-	237	-	-
ALVENARIA ESTRUTURAL	-	-	57	0	390	-	-	-	447	-	-
TOTAL	1371	457	0	2000	200	1820	350	0	4541	1371	1371

- 001 - Estrutura e Fundações
- 002 - Locação das Estacas
- 003 - Blocos e Balçames
- 004 - Sondagem
- 005 - Detalhe Fundação
- 006 - Detalhe Armação das Estacas
- 007 - Blocos de 1 Estaca
- 008 - Blocos de 2 Estacas
- 009 - Tabela de Materiais
- 010 - Tabela de Cargas
- 011 - Tabela de Dimensionamento
- 012 - Tabela de Cálculo
- 013 - Tabela de Verificação
- 014 - Tabela de Detalhamento
- 015 - Tabela de Especificação
- 016 - Tabela de Orçamento
- 017 - Tabela de Cronograma
- 018 - Tabela de Risco
- 019 - Tabela de Segurança
- 020 - Tabela de Qualidade
- 021 - Tabela de Meio Ambiente
- 022 - Tabela de Saúde e Segurança
- 023 - Tabela de Comunicação
- 024 - Tabela de Gestão de Projetos
- 025 - Tabela de Ferramentas e Equipamentos
- 026 - Tabela de Materiais de Construção
- 027 - Tabela de Mão de Obra
- 028 - Tabela de Custos
- 029 - Tabela de Benefícios
- 030 - Tabela de Impactos
- 031 - Tabela de Mitigação
- 032 - Tabela de Monitoramento
- 033 - Tabela de Avaliação
- 034 - Tabela de Relatório
- 035 - Tabela de Conclusão

REV.	DATA	DESCRIÇÃO

CEASA CAMPINAS
COORDENADORIA DE ENGENHARIA (T.O.E.)

TORNZIELLO E VECHINI
CONSULTORIA E ENGENHARIA

032/2024

Folha nº:
01/13

16/09/2024

2620241609749

1:75

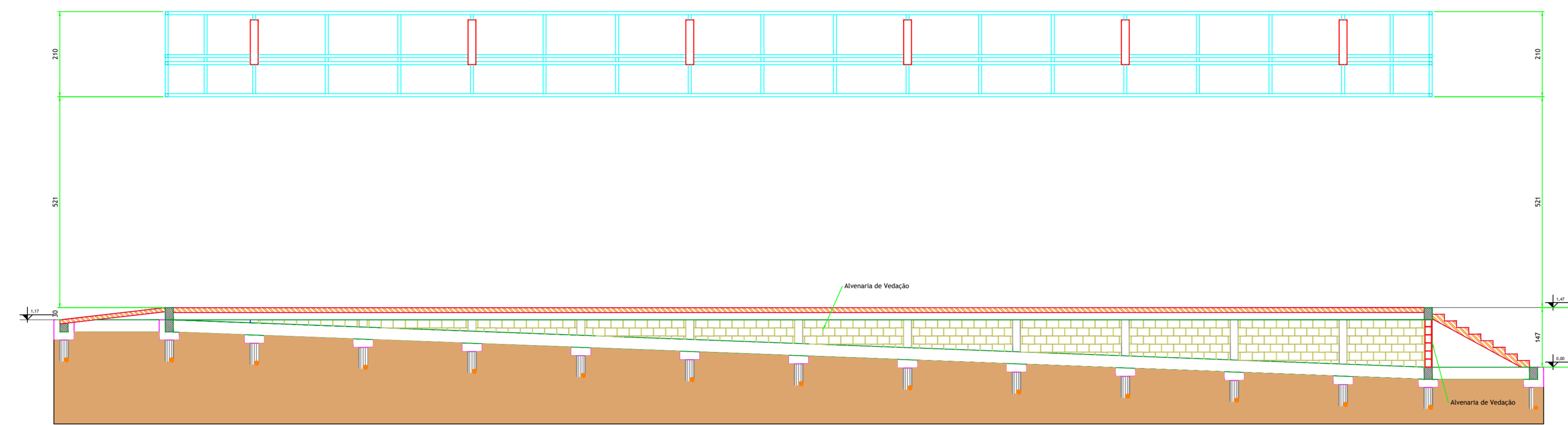

Corte BB - Galpão 1
esc.: 1:75

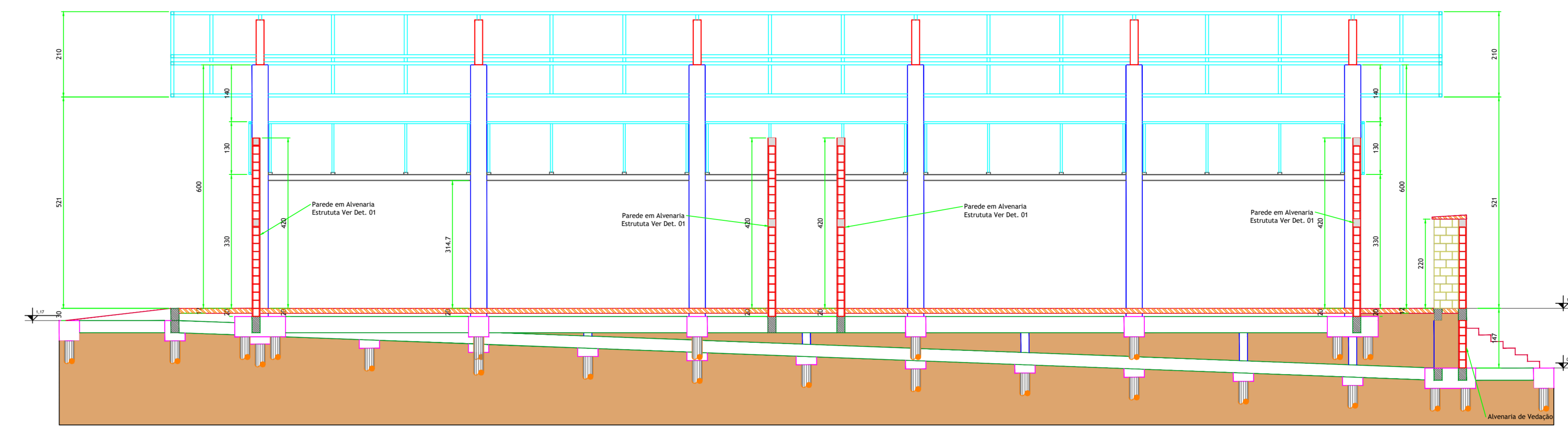

Corte CC - Galpão 1
esc.: 1:75

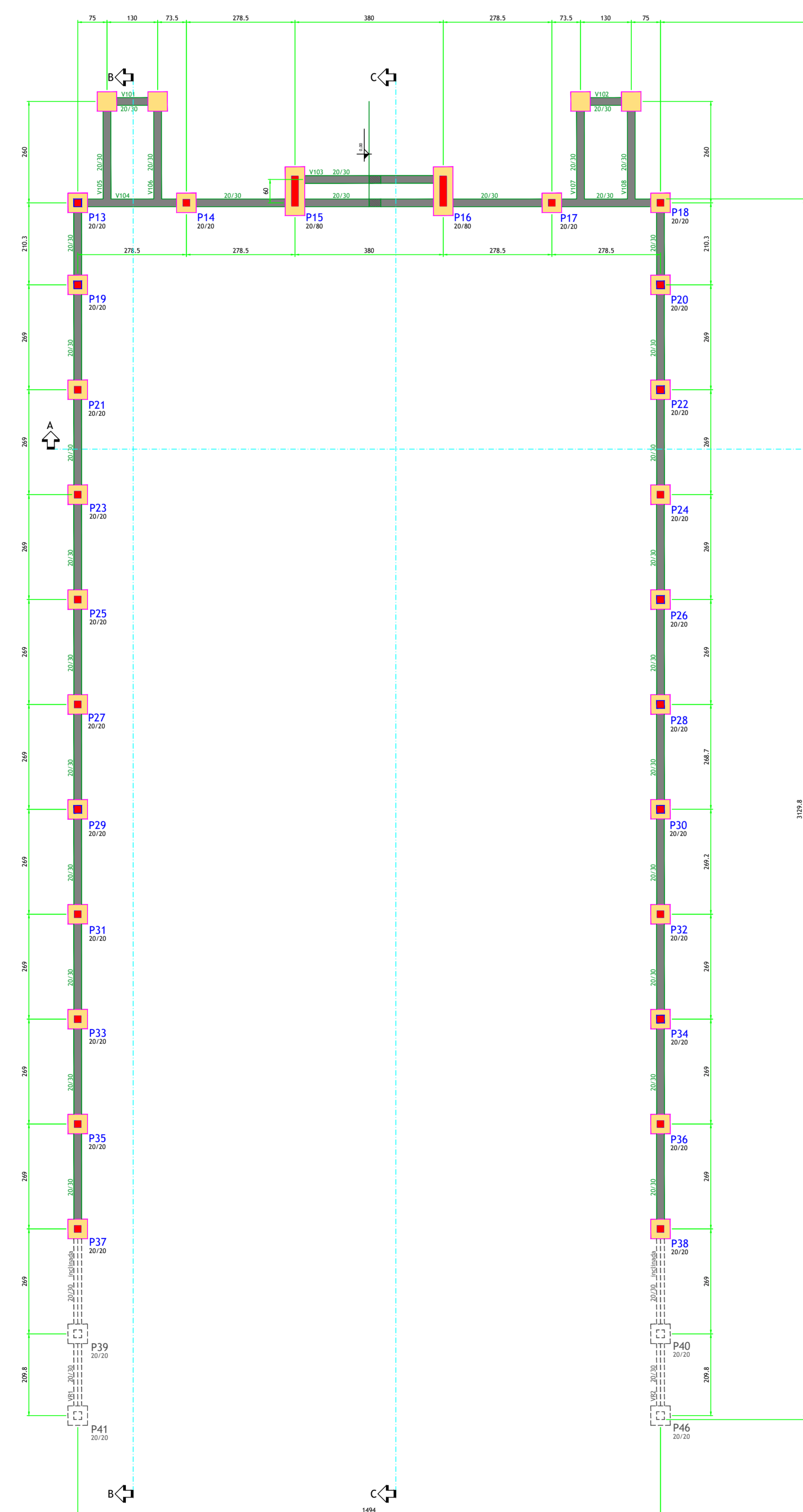

Forma das Vigas Pav. Baldrame (nível 100) - Galpão 1
esc.: 1:75

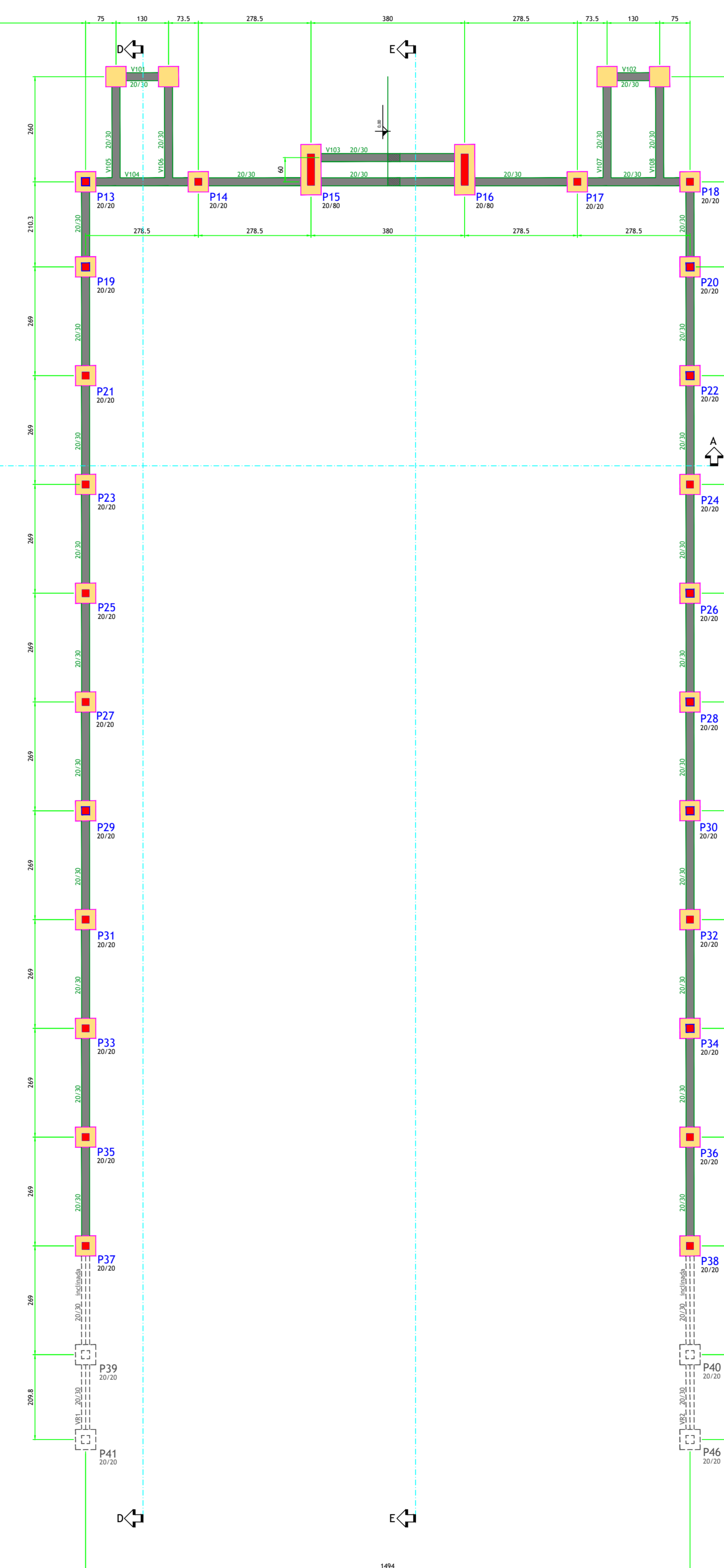

Forma das Vigas Pav. Baldrame (nível 100) - Galpão 2
esc.: 1:75

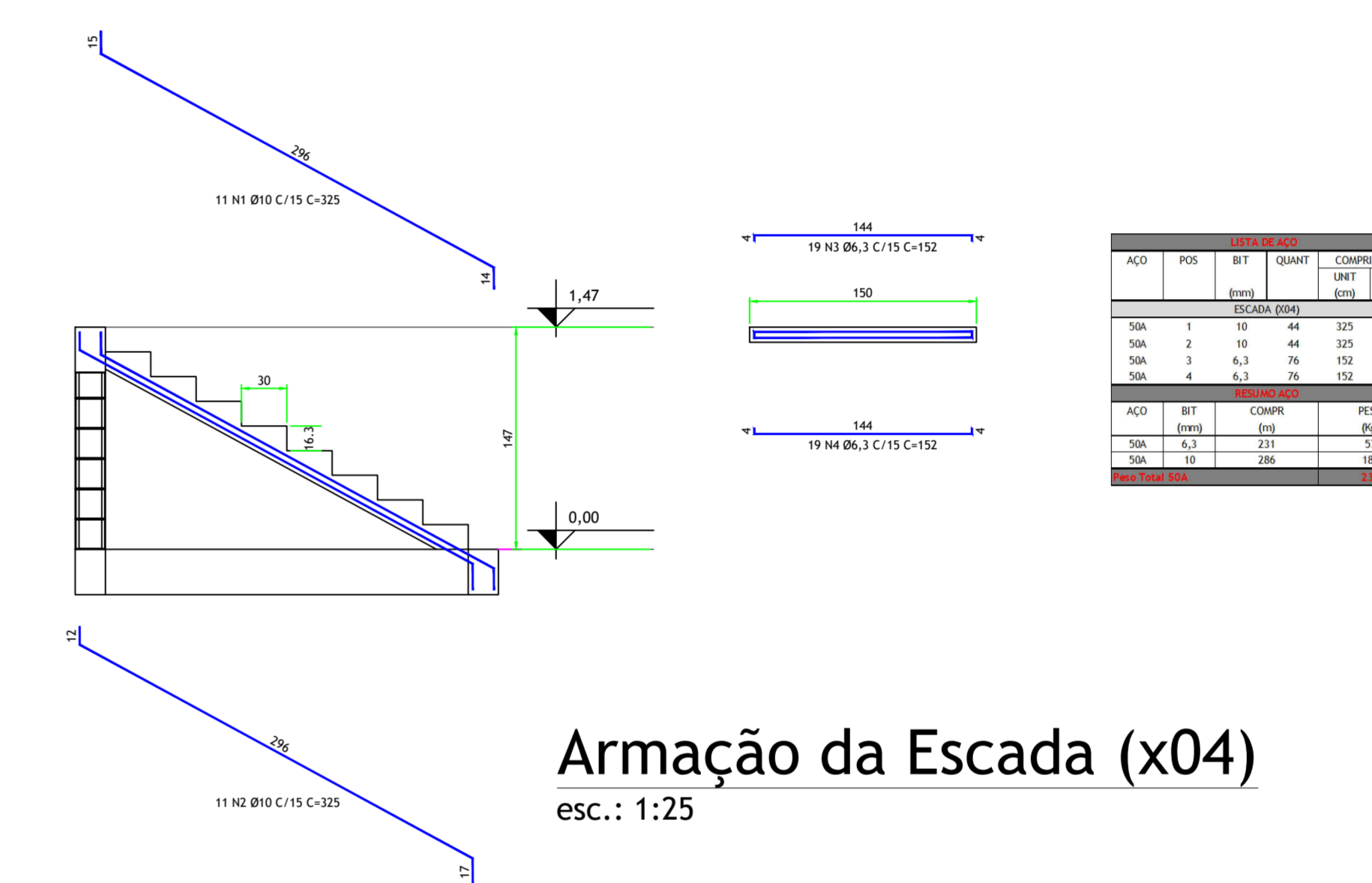

Armação da Escada (x04)
esc.: 1:25

- Legenda**
- Pilares que controla
 - Pilares que recebem
 - Pilares que recebem
 - Vigas em corte
 - Laje - "h" - indicado no projeto
 - Sessão de apoio da laje
 - Parede sobre laje
 - Fundação estrutural
 - Laje maciça
 - Laje com encoimento
 - Laje com reforço adicional 1.000 kg/m³ de aço

REV.	DATA	DESCRIÇÃO

			032/2024 Folha nº: 02/13
Estrutura e Fundações Forma das Vigas Baldrames (nível 100) Balções Frigoríficos			
Eng. Geraldo Torriziello Eng. Mauricio Vechini		16/09/2024 2620241609749	1:75

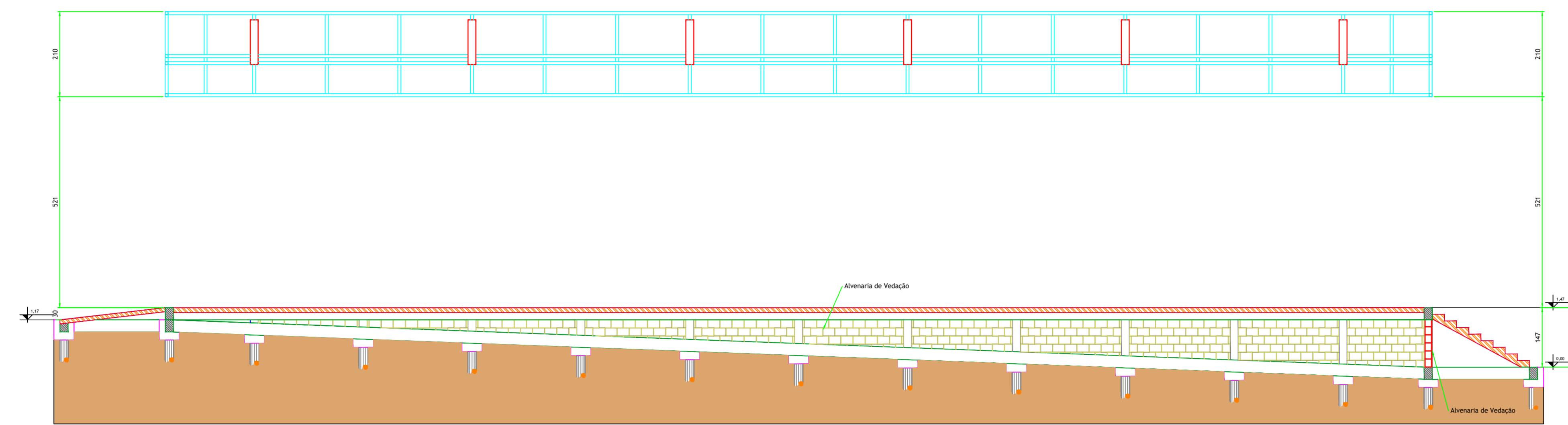

Corte DD - Galpão 2
esc.: 1:75

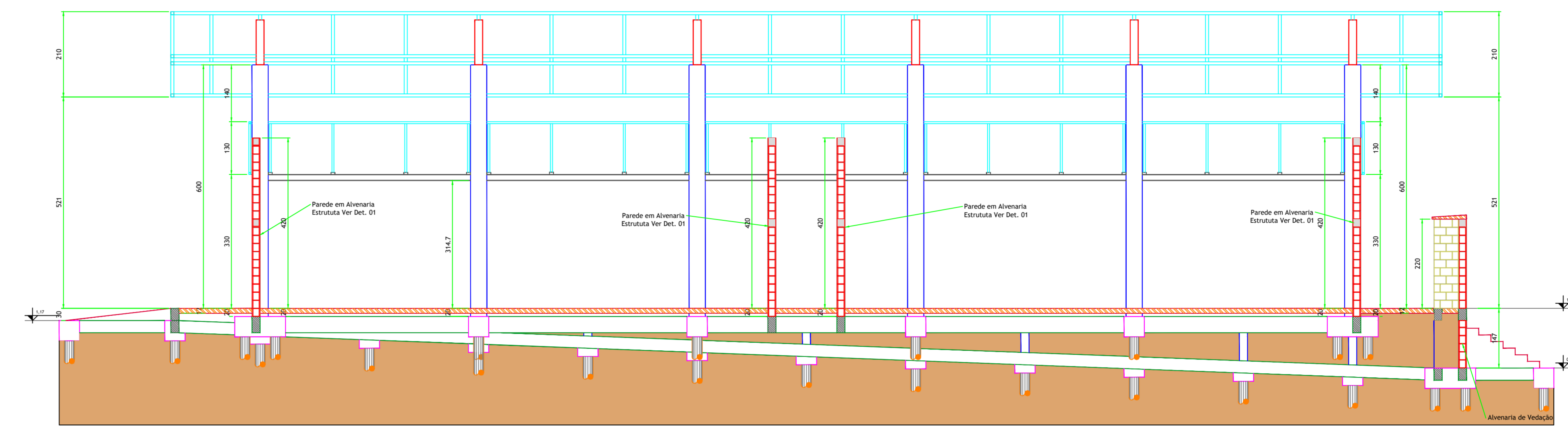

Corte EE - Galpão 2
esc.: 1:75

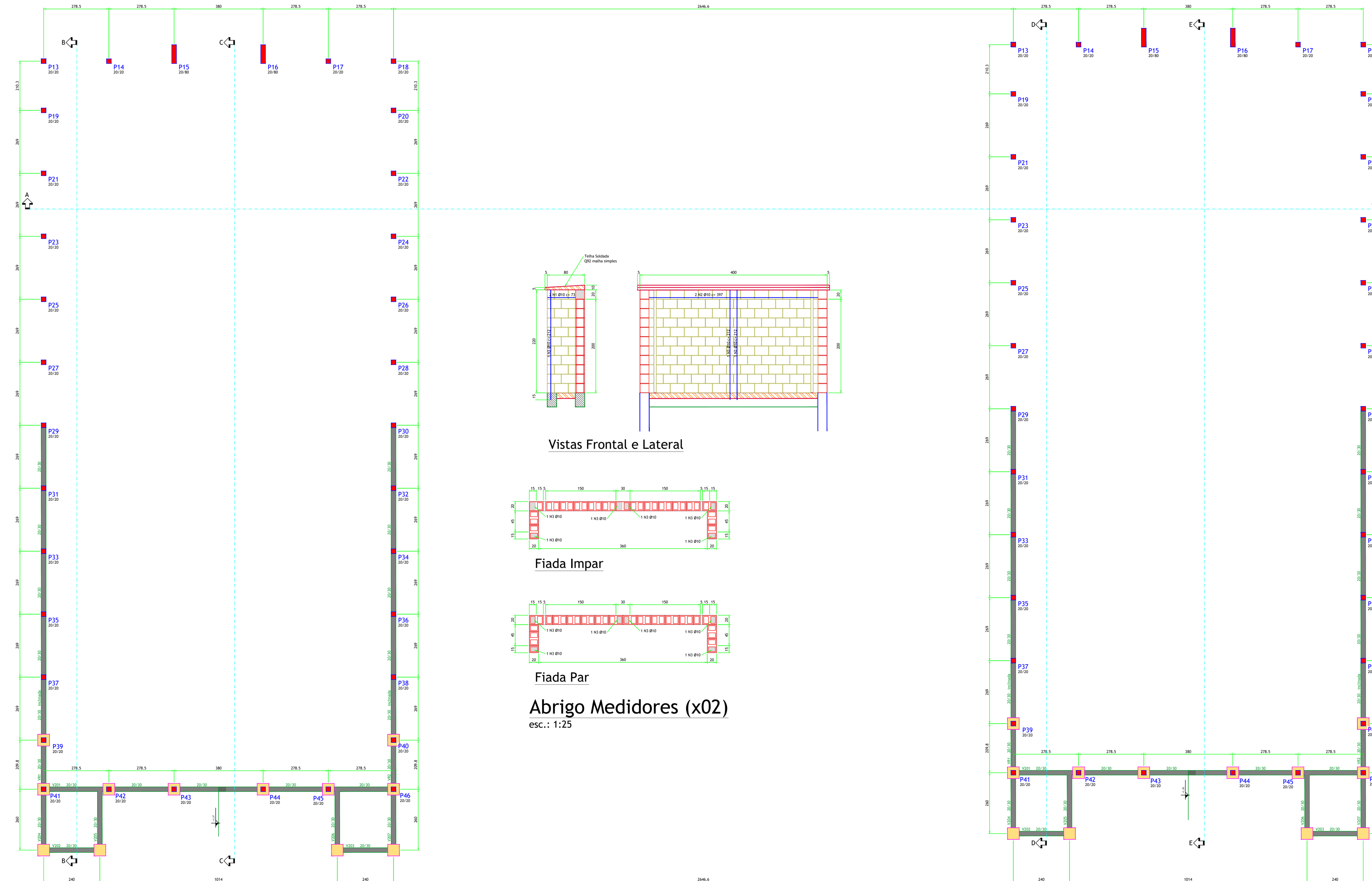

Forma das Vigas Pav. Baldrame (nível 200) - Galpão 1
esc.: 1:75

Forma das Vigas Pav. Baldrame (nível 200) - Galpão 2
esc.: 1:75

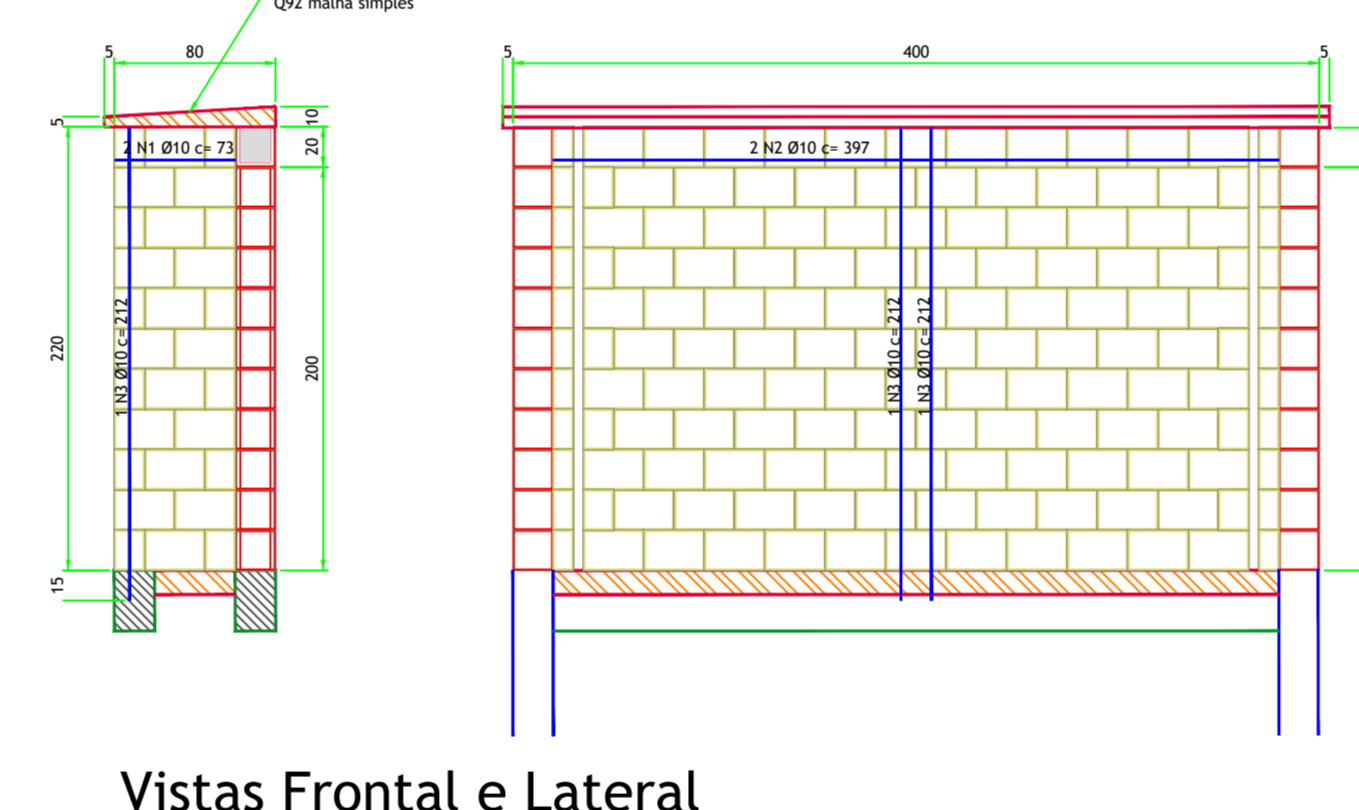

Vistas Frontal e Lateral

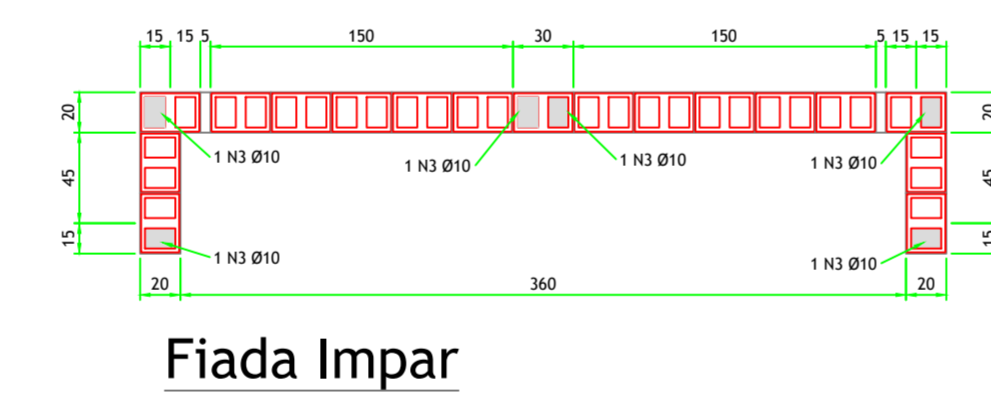

Fiada Ímpar

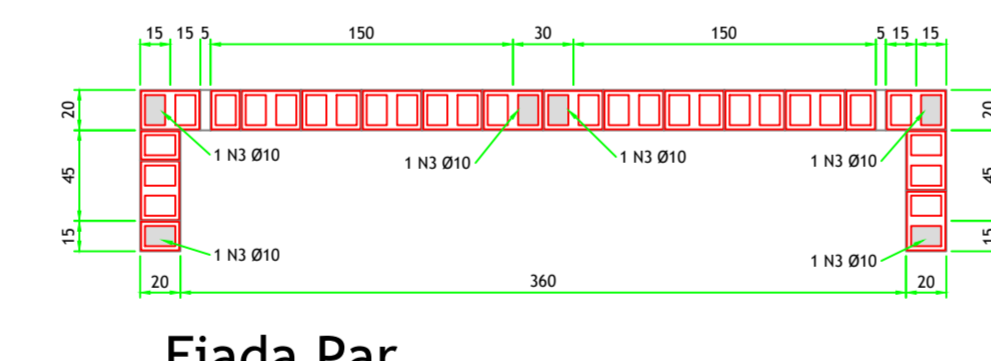

Fiada Par

Abrigo Medidores (x02)
esc.: 1:25

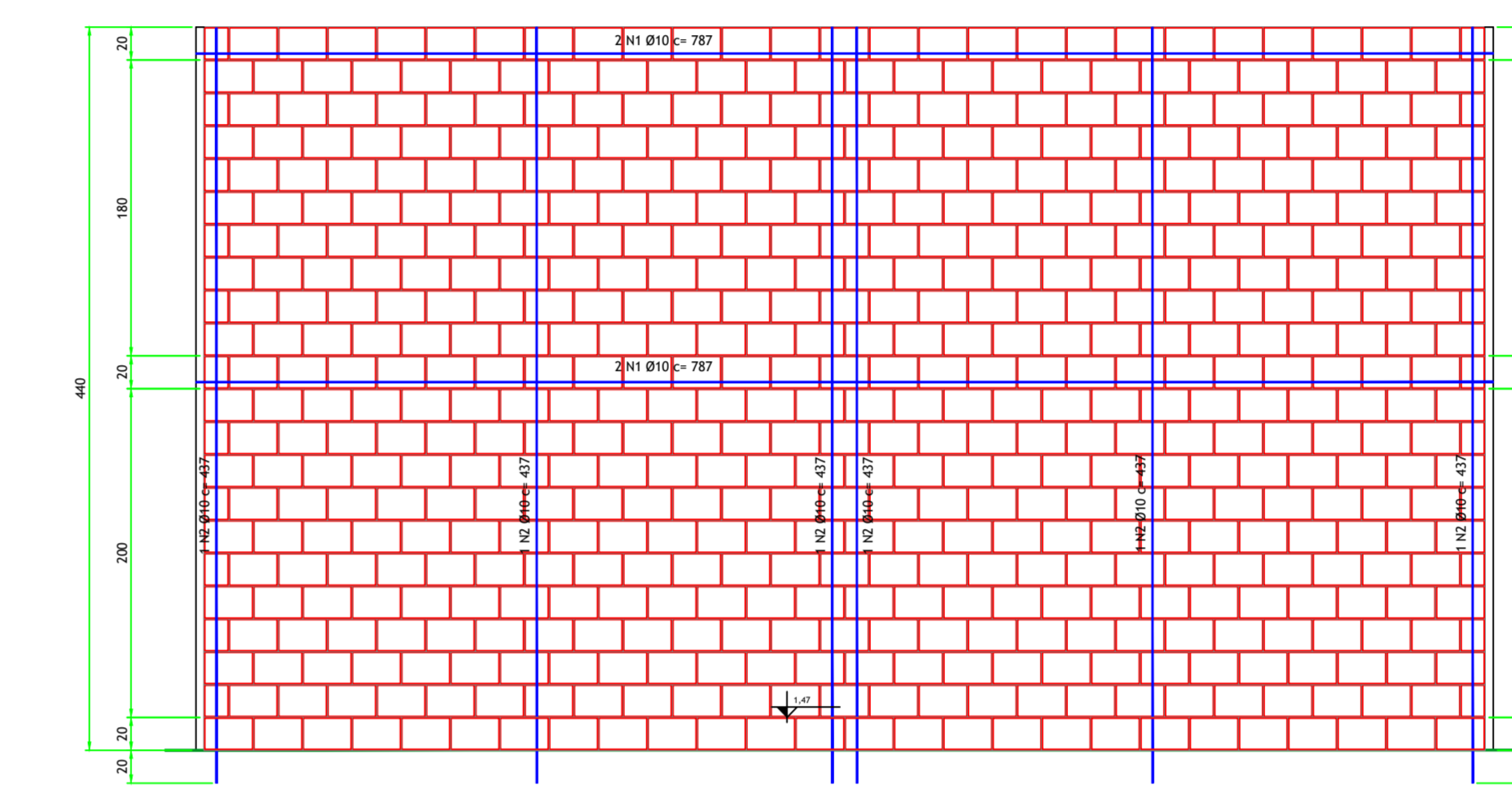

Vista Frontal

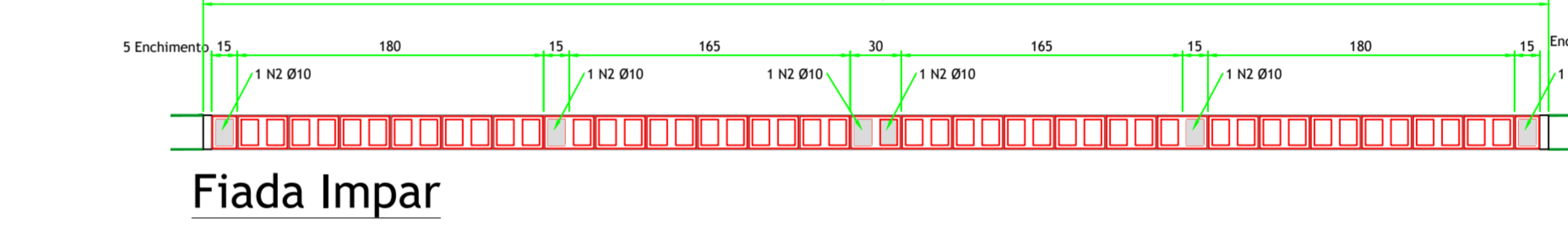

Fiada Ímpar

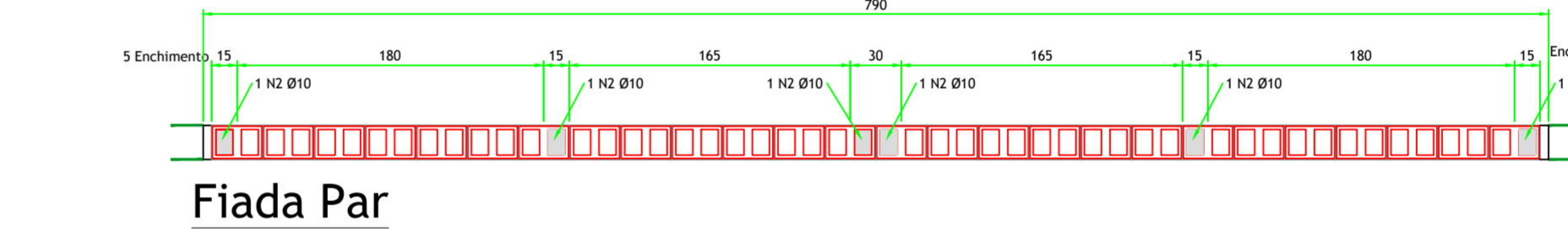

Fiada Par

Parede Estrutural - Detalhe 01 (x08)
esc.: 1:25

1	2	3	4	5	6	7	8	9	10	11	12	13	14	15	16	17	18	19	20	21	22	23	24	25	26	27	28	29	30	31	32	33	34	35	36	37	38	39	40	41	42	43	44	45	46	47	48	49	50	51	52	53	54	55	56	57	58	59	60	61	62	63	64	65	66	67	68	69	70	71	72	73	74	75	76	77	78	79	80	81	82	83	84	85	86	87	88	89	90	91	92	93	94	95	96	97	98	99	100
---	---	---	---	---	---	---	---	---	----	----	----	----	----	----	----	----	----	----	----	----	----	----	----	----	----	----	----	----	----	----	----	----	----	----	----	----	----	----	----	----	----	----	----	----	----	----	----	----	----	----	----	----	----	----	----	----	----	----	----	----	----	----	----	----	----	----	----	----	----	----	----	----	----	----	----	----	----	----	----	----	----	----	----	----	----	----	----	----	----	----	----	----	----	----	----	----	----	----	-----

REV.	DATA	DESCRIÇÃO

Estrutura e Fundações Forma das Vigas Baldrames (nível 200) Balcões Frigoríficos		032/2024 Folha nº: 03/13	
Eng. Geraldo Torrizzello		16/09/2024	
Eng. Maurício Vechini		1:75	
CEASA-EST.03.01		1:75	

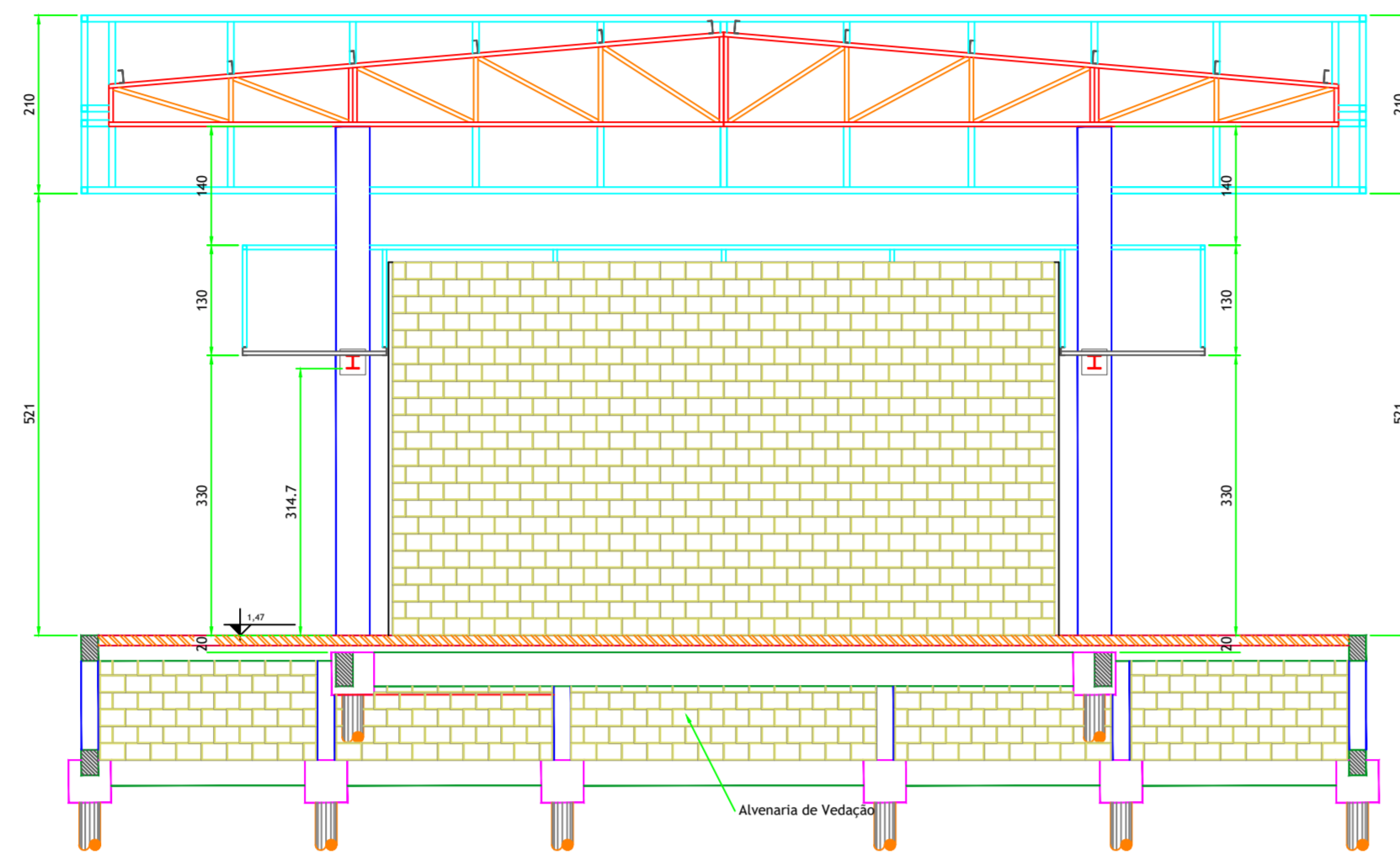

Corte AA - Galpão 1
esc.: 1:75

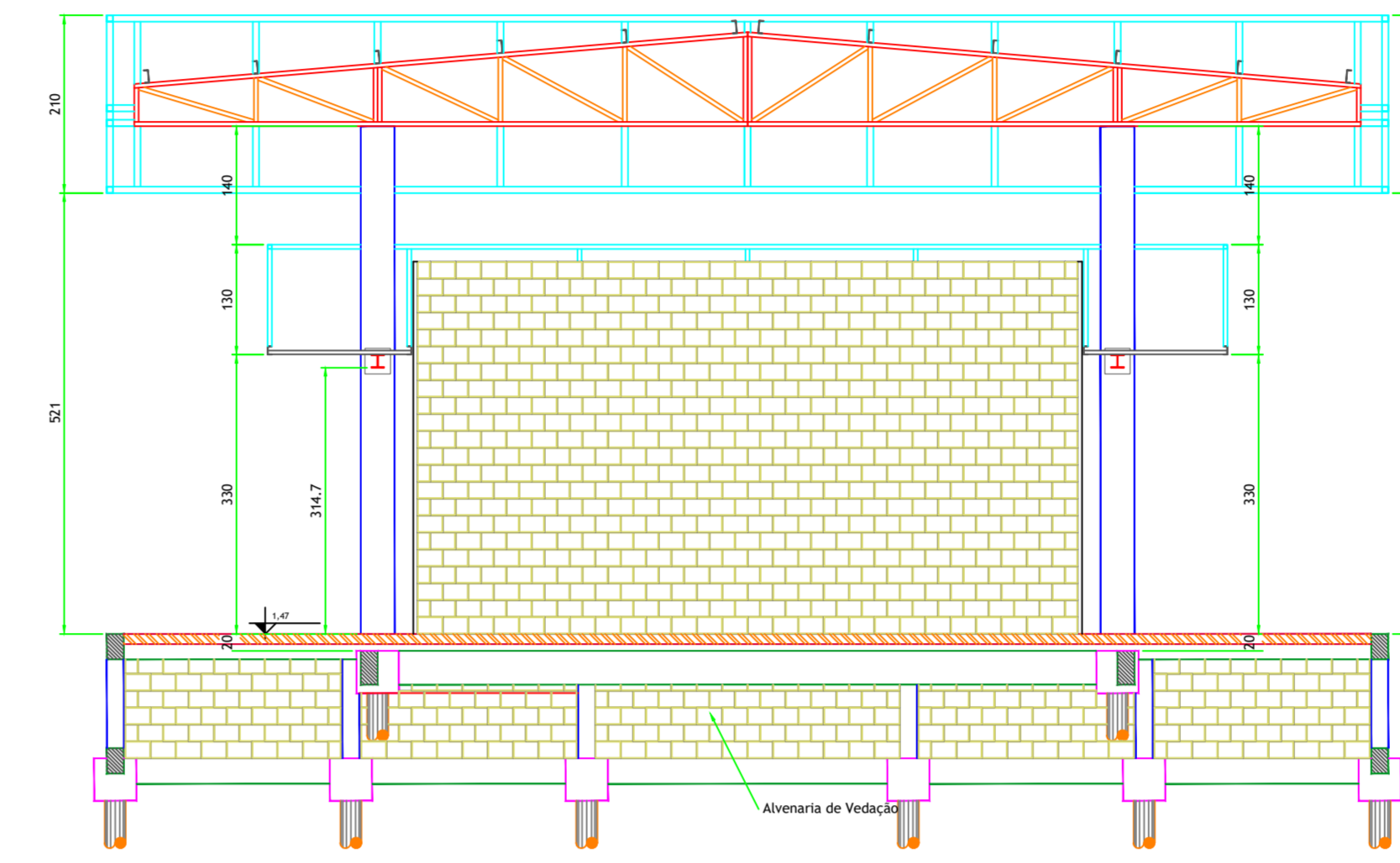

Corte AA - Galpão 2
esc.: 1:75

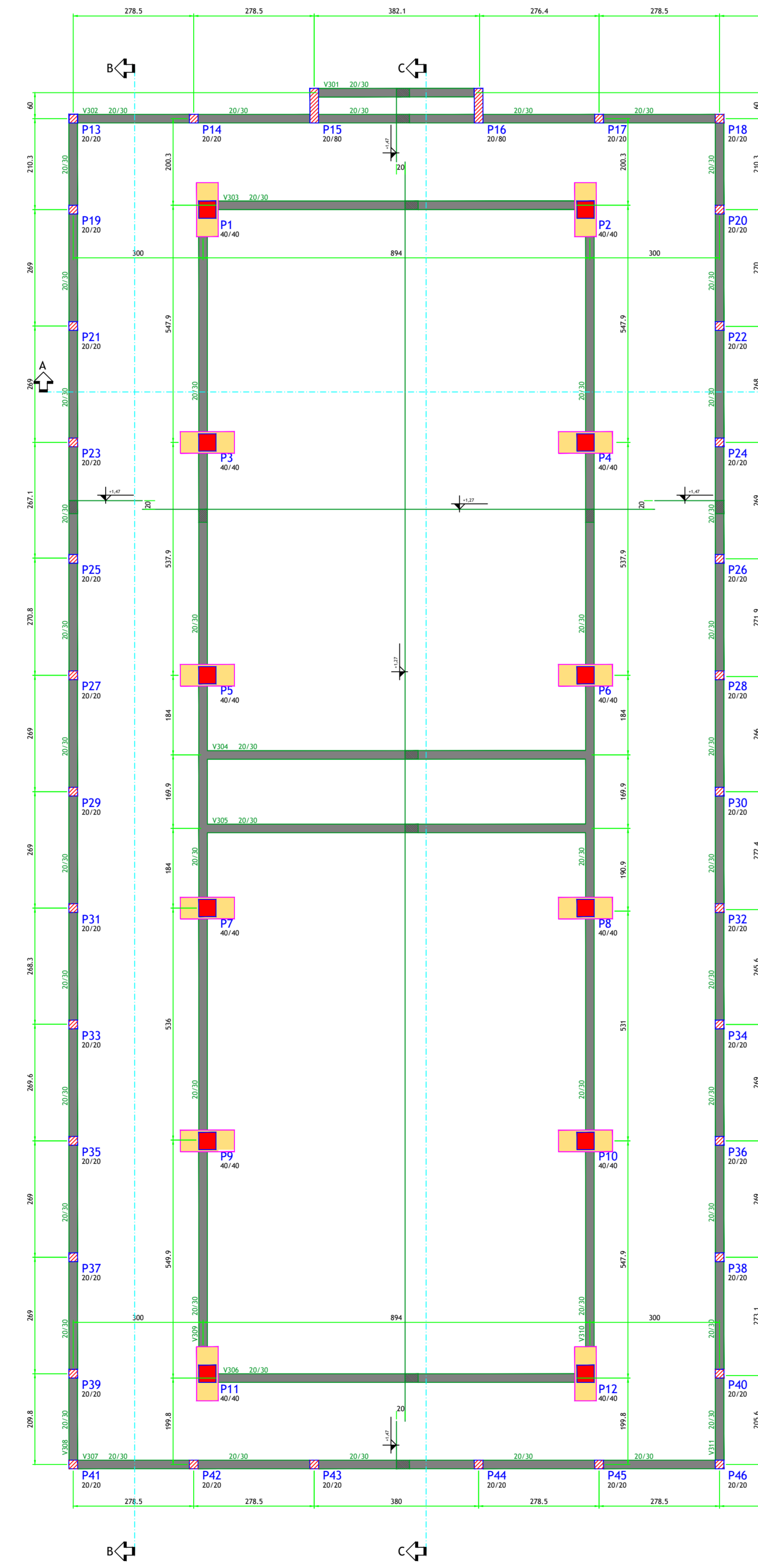

Forma das Vigas Pav. Térreo (nível 300) - Galpão 1
esc.: 1:75

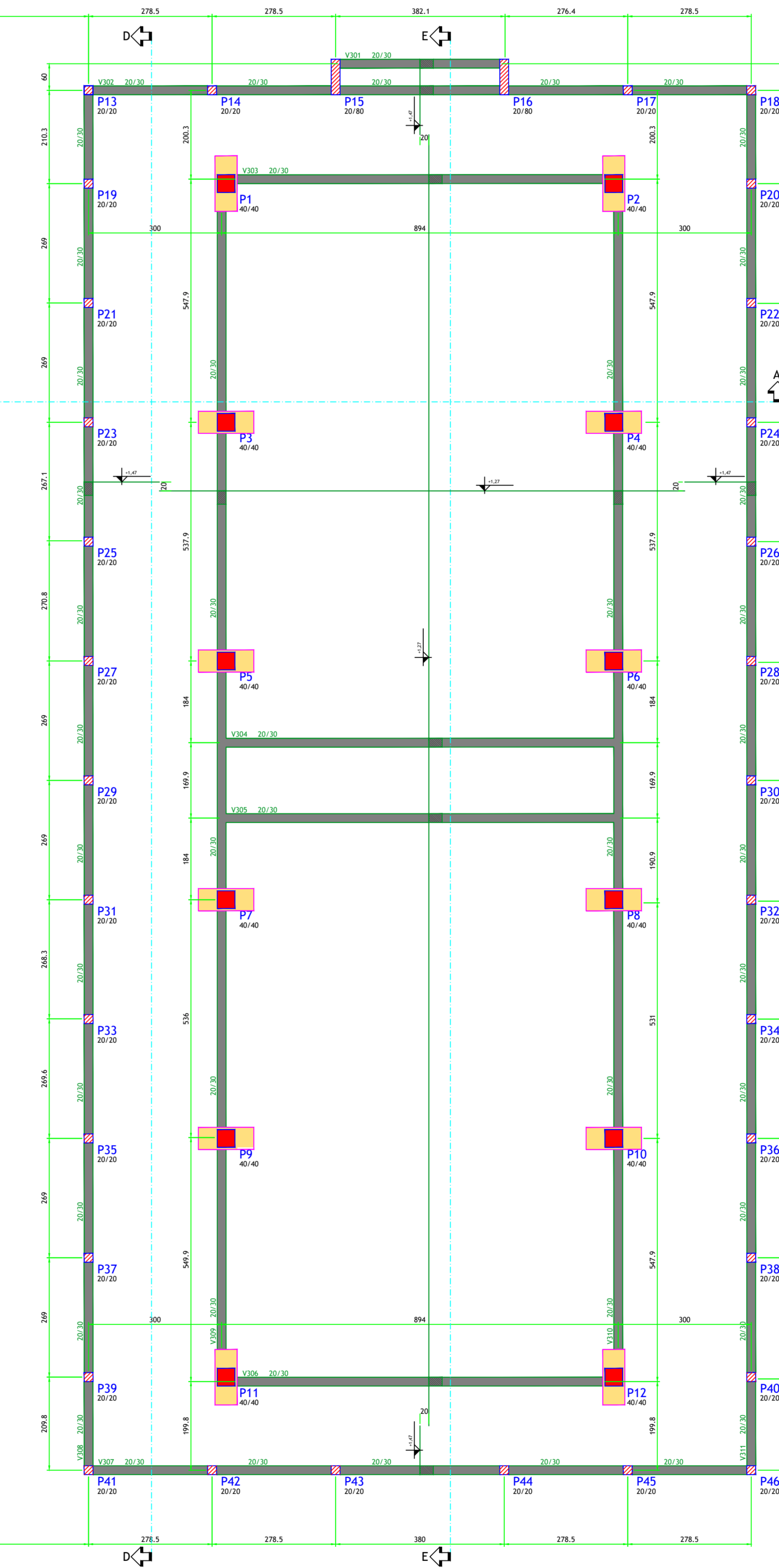

Forma das Vigas Pav. Térreo (nível 300) - Galpão 2
esc.: 1:75

REV.	DATA	DESCRIÇÃO

Estrutura e Fundações Forma das Vigas Baldrame (nível 300) Balçoes Frigoríficos		Folha nº: 04/13
Eng. Geraldo Tornizietto	16/09/2024	032/2024
Eng. Mauricio Vechini	2620241609749	1:75
CEASA-EST-04.01	1:75	1:75

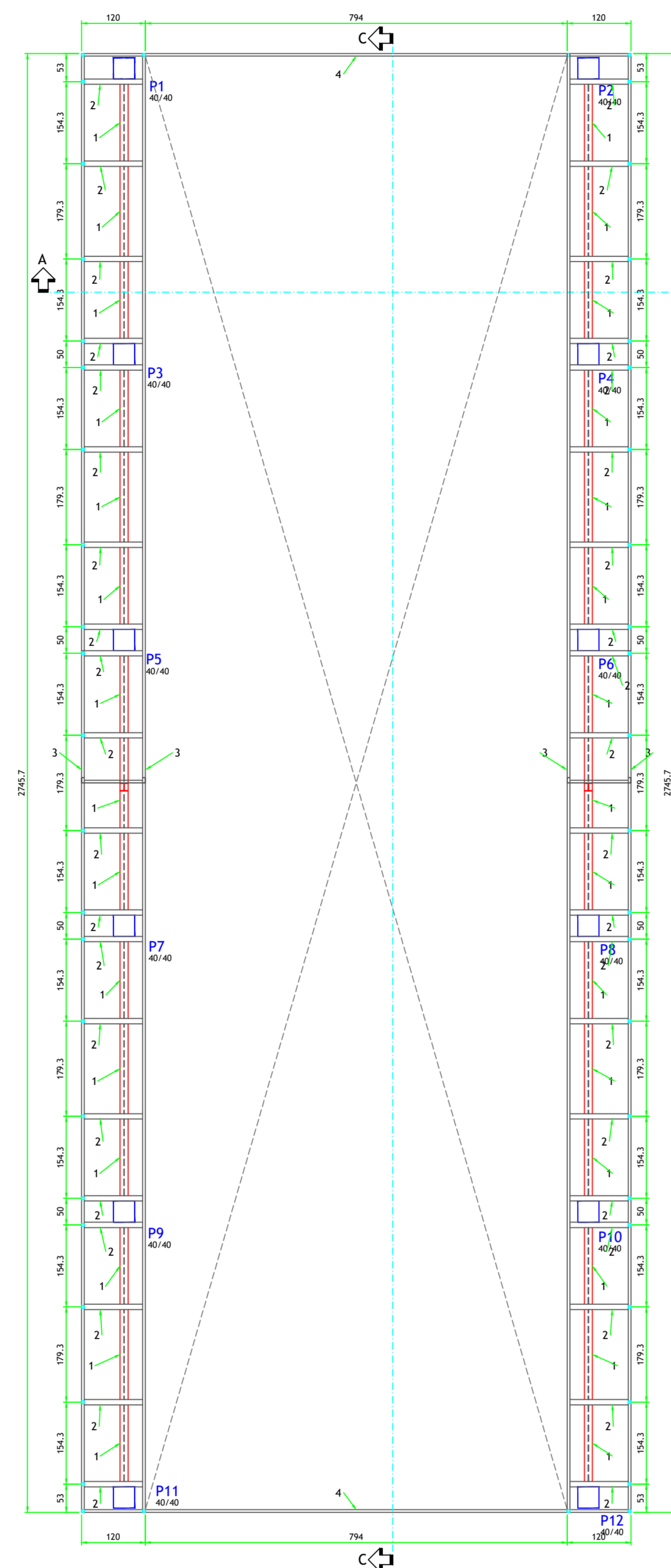

Plataforma - Galpão 1
esc.: 1:75

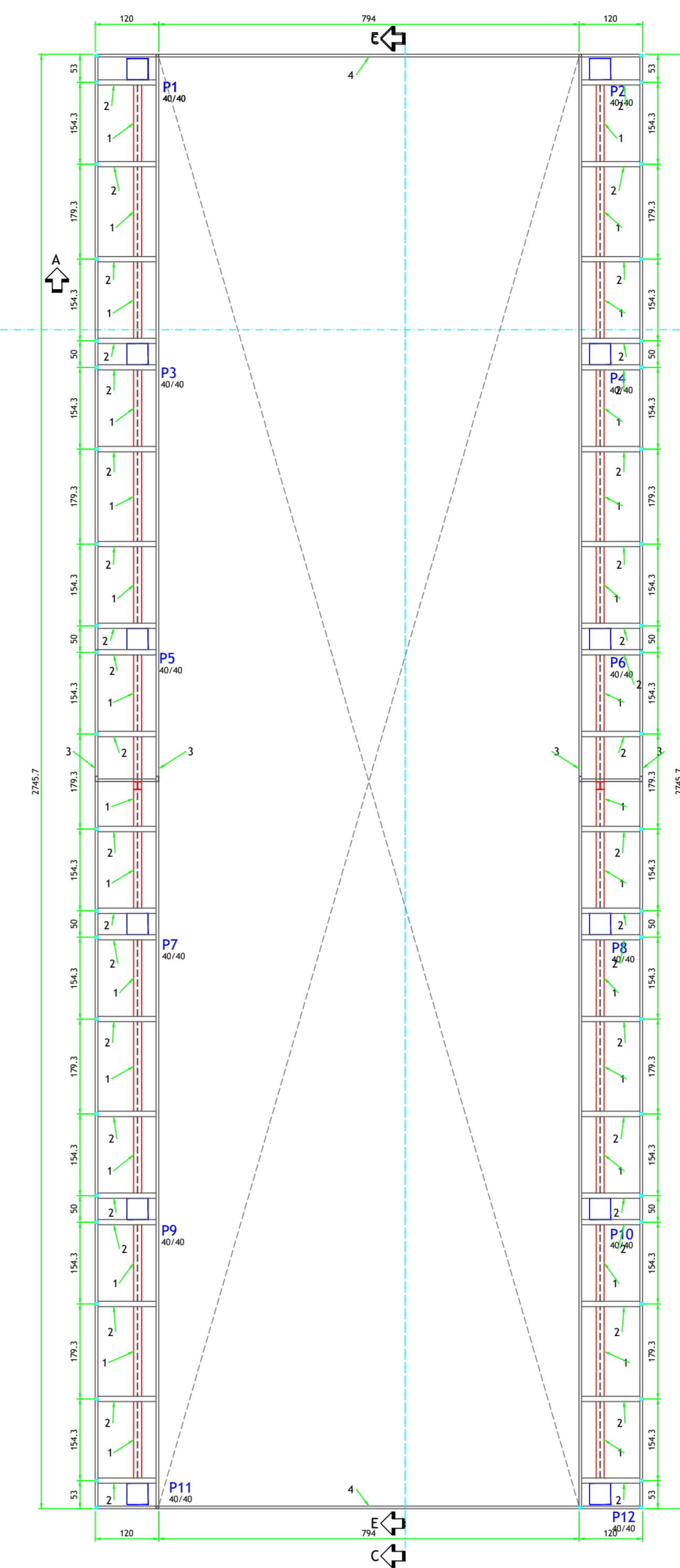

Plataforma - Galpão 2
esc.: 1:75

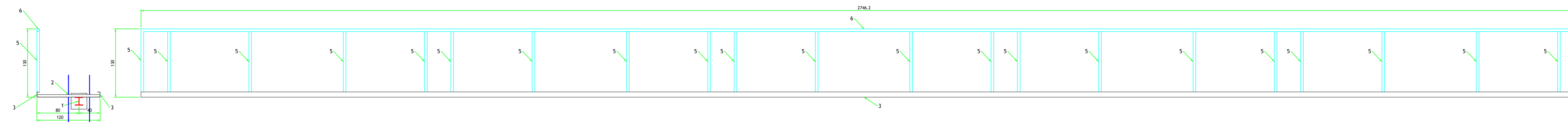

Fechamento Direita e Esquerda da Passarela (x04)
esc.: 1:25

Item	Descrição da Peça	Comprimento (m)	Peso (kg)
1	Agulha Rosca "A" 10x12	12	100,00
2	Agulha Rosca "A" 10x12	12	100,00
3	Agulha Rosca "A" 10x12	12	100,00
4	Agulha Rosca "A" 10x12	12	100,00
5	Agulha Rosca "A" 10x12	12	100,00
6	Agulha Rosca "A" 10x12	12	100,00
7	Agulha Rosca "A" 10x12	12	100,00
8	Agulha Rosca "A" 10x12	12	100,00
9	Agulha Rosca "A" 10x12	12	100,00
10	Agulha Rosca "A" 10x12	12	100,00
11	Agulha Rosca "A" 10x12	12	100,00
12	Agulha Rosca "A" 10x12	12	100,00
13	Agulha Rosca "A" 10x12	12	100,00
14	Agulha Rosca "A" 10x12	12	100,00
15	Agulha Rosca "A" 10x12	12	100,00
16	Agulha Rosca "A" 10x12	12	100,00
17	Agulha Rosca "A" 10x12	12	100,00
18	Agulha Rosca "A" 10x12	12	100,00
19	Agulha Rosca "A" 10x12	12	100,00
20	Agulha Rosca "A" 10x12	12	100,00
21	Agulha Rosca "A" 10x12	12	100,00
22	Agulha Rosca "A" 10x12	12	100,00
23	Agulha Rosca "A" 10x12	12	100,00
24	Agulha Rosca "A" 10x12	12	100,00
25	Agulha Rosca "A" 10x12	12	100,00
26	Agulha Rosca "A" 10x12	12	100,00
27	Agulha Rosca "A" 10x12	12	100,00
28	Agulha Rosca "A" 10x12	12	100,00
29	Agulha Rosca "A" 10x12	12	100,00
30	Agulha Rosca "A" 10x12	12	100,00
31	Agulha Rosca "A" 10x12	12	100,00
32	Agulha Rosca "A" 10x12	12	100,00
33	Agulha Rosca "A" 10x12	12	100,00
34	Agulha Rosca "A" 10x12	12	100,00
35	Agulha Rosca "A" 10x12	12	100,00
36	Agulha Rosca "A" 10x12	12	100,00
37	Agulha Rosca "A" 10x12	12	100,00
38	Agulha Rosca "A" 10x12	12	100,00
39	Agulha Rosca "A" 10x12	12	100,00
40	Agulha Rosca "A" 10x12	12	100,00
41	Agulha Rosca "A" 10x12	12	100,00
42	Agulha Rosca "A" 10x12	12	100,00
43	Agulha Rosca "A" 10x12	12	100,00
44	Agulha Rosca "A" 10x12	12	100,00
45	Agulha Rosca "A" 10x12	12	100,00
46	Agulha Rosca "A" 10x12	12	100,00
47	Agulha Rosca "A" 10x12	12	100,00
48	Agulha Rosca "A" 10x12	12	100,00
49	Agulha Rosca "A" 10x12	12	100,00
50	Agulha Rosca "A" 10x12	12	100,00

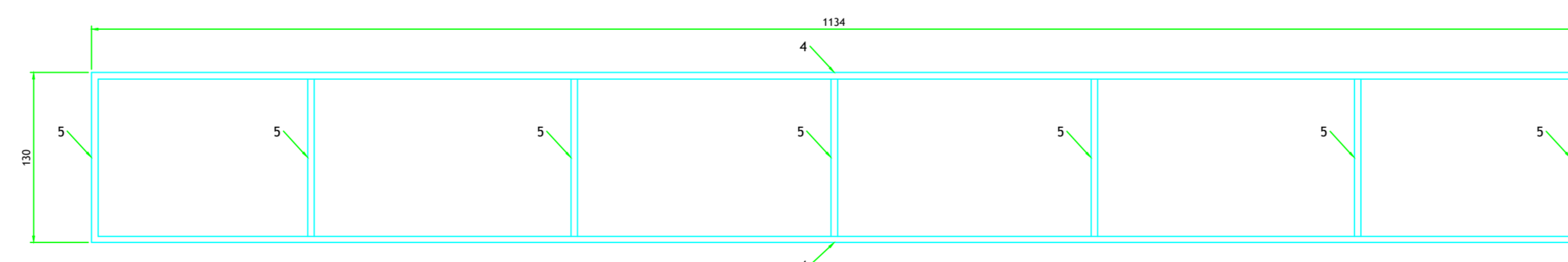

Fechamento Frente e Fundo da Passarela (x04)
esc.: 1:25

ESTRUTURA METÁLICA		
Descrição da Peça	Comprimento (m)	Peso (kg)
TESOURA (x12)		5330,77
FECHAMENTO DA FRENTE E FUNDO (x04)		2659,19
FECHAMENTO DA LATERAL DIREITA E ESQUERDA (x04)		5062,82
FREIÇAS - PERFIL " 150x50x3,00mm	750,96	4265,45
AGULHAS ROSCA "A" 10x12	340,56	733,29
CONTRAVENTAMENTO BARRA REDONDA 7/8"	207,84	633,91
PLATAFORMA TÉCNICA (x02)		5176,64
TOTAL		23912,07

NOTAS:

1. Este projeto foi elaborado para o dimensionamento da estrutura, apresentando as medidas de referência.
2. O projeto não considera o peso próprio da estrutura.
3. O projeto não considera o peso próprio da estrutura.
4. O projeto não considera o peso próprio da estrutura.
5. O projeto não considera o peso próprio da estrutura.
6. O projeto não considera o peso próprio da estrutura.
7. O projeto não considera o peso próprio da estrutura.
8. O projeto não considera o peso próprio da estrutura.
9. O projeto não considera o peso próprio da estrutura.
10. O projeto não considera o peso próprio da estrutura.
11. O projeto não considera o peso próprio da estrutura.
12. O projeto não considera o peso próprio da estrutura.
13. O projeto não considera o peso próprio da estrutura.
14. O projeto não considera o peso próprio da estrutura.
15. O projeto não considera o peso próprio da estrutura.
16. O projeto não considera o peso próprio da estrutura.
17. O projeto não considera o peso próprio da estrutura.
18. O projeto não considera o peso próprio da estrutura.
19. O projeto não considera o peso próprio da estrutura.
20. O projeto não considera o peso próprio da estrutura.
21. O projeto não considera o peso próprio da estrutura.
22. O projeto não considera o peso próprio da estrutura.
23. O projeto não considera o peso próprio da estrutura.
24. O projeto não considera o peso próprio da estrutura.
25. O projeto não considera o peso próprio da estrutura.
26. O projeto não considera o peso próprio da estrutura.
27. O projeto não considera o peso próprio da estrutura.
28. O projeto não considera o peso próprio da estrutura.
29. O projeto não considera o peso próprio da estrutura.
30. O projeto não considera o peso próprio da estrutura.
31. O projeto não considera o peso próprio da estrutura.
32. O projeto não considera o peso próprio da estrutura.
33. O projeto não considera o peso próprio da estrutura.
34. O projeto não considera o peso próprio da estrutura.
35. O projeto não considera o peso próprio da estrutura.
36. O projeto não considera o peso próprio da estrutura.
37. O projeto não considera o peso próprio da estrutura.
38. O projeto não considera o peso próprio da estrutura.
39. O projeto não considera o peso próprio da estrutura.
40. O projeto não considera o peso próprio da estrutura.
41. O projeto não considera o peso próprio da estrutura.
42. O projeto não considera o peso próprio da estrutura.
43. O projeto não considera o peso próprio da estrutura.
44. O projeto não considera o peso próprio da estrutura.
45. O projeto não considera o peso próprio da estrutura.
46. O projeto não considera o peso próprio da estrutura.
47. O projeto não considera o peso próprio da estrutura.
48. O projeto não considera o peso próprio da estrutura.
49. O projeto não considera o peso próprio da estrutura.
50. O projeto não considera o peso próprio da estrutura.

REV.	DATA	DESCRIÇÃO

Estrutura e Fundações Estrutura Metálica Passarela Técnica Balçoes Frigoríficos		Folha nº: 05/13	
Eng. Geraldo Tornizello		16/09/2024	
Eng. Mauricio Vechini		2620241609749	
CEASA-EST.05.01		1:75	

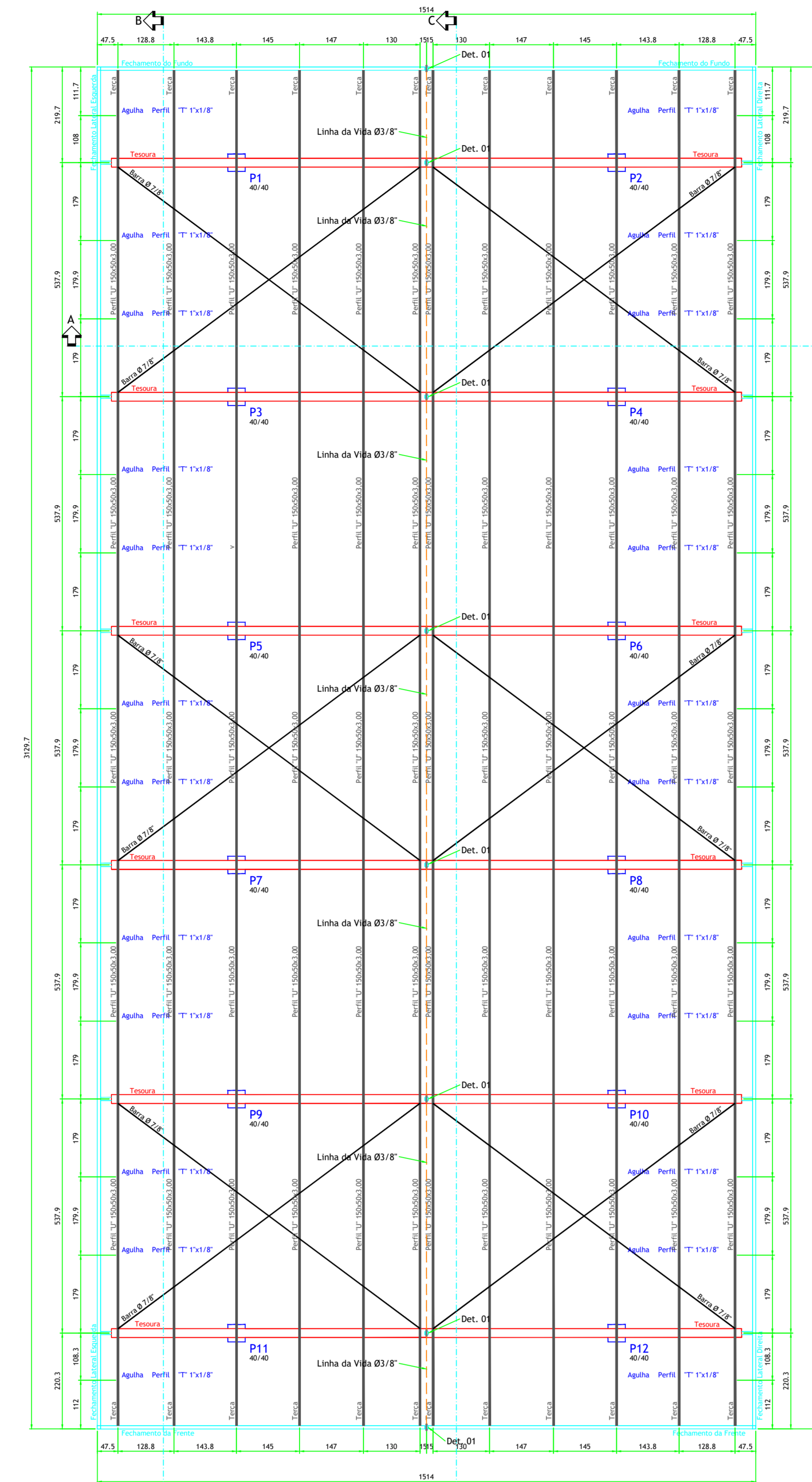

Estrutura Telhado - Galpão 1
esc.: 1:75

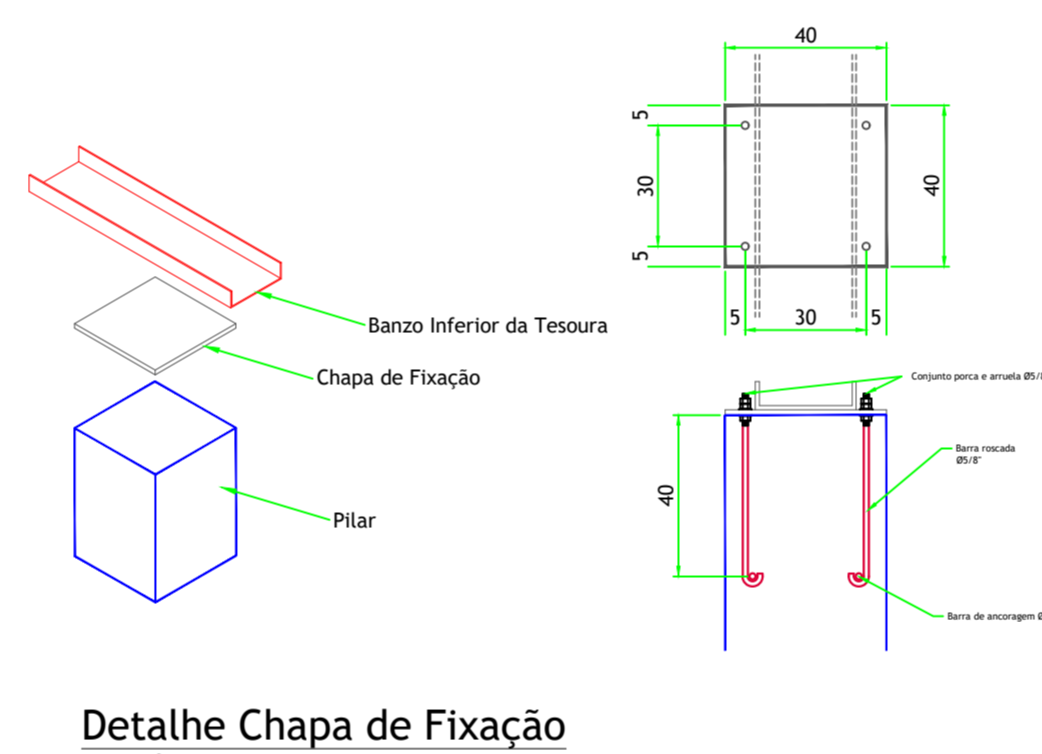
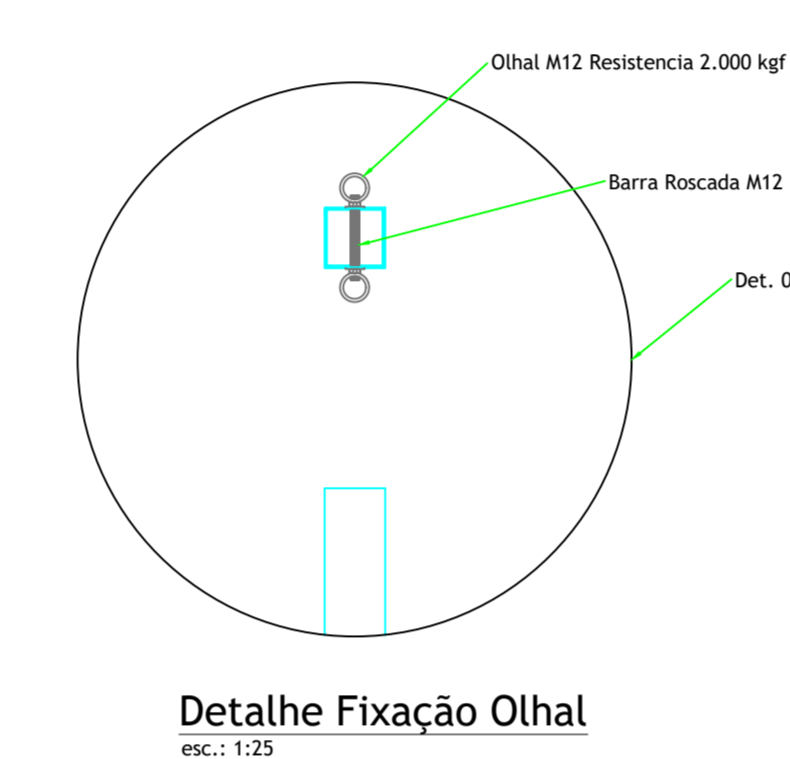

Detalhe Chapa de Fixação
esc.: 1:25

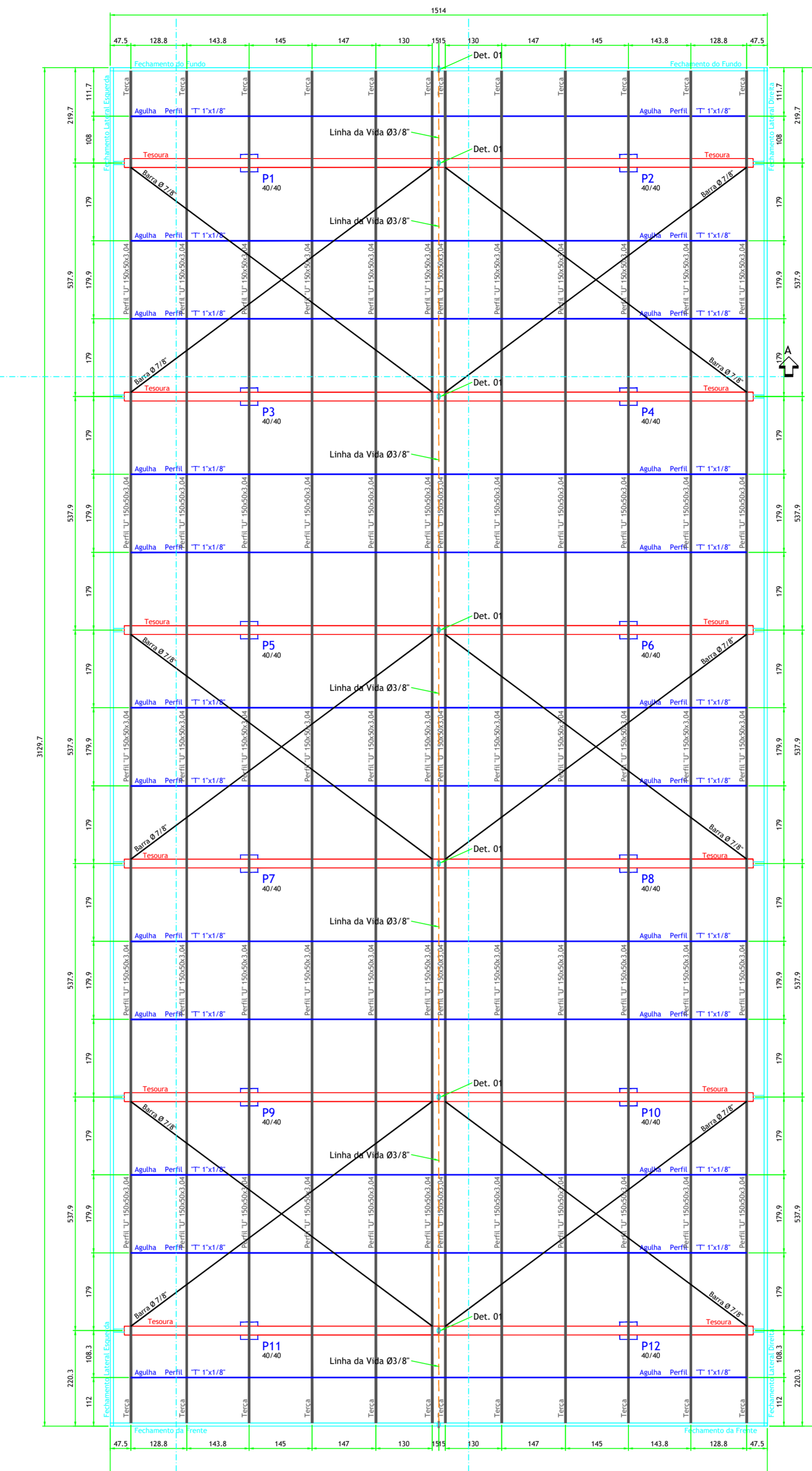

Estrutura Telhado - Galpão 2
esc.: 1:75

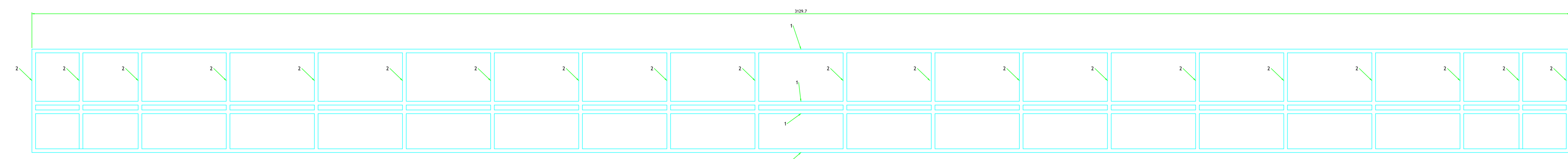

Fechamento Lateral Direita e Esquerda (x04)
esc.: 1:25

Item	Descrição de Item	Quantidade	Valor
1
2
3
4
5
6
7
8
9
10
11
12
13
14
15
16
17
18
19
20
21
22
23
24
25
26
27
28
29
30
31
32
33
34
35
36
37
38
39
40
41
42
43
44
45
46
47
48
49
50
51
52
53
54
55
56
57
58
59
60
61
62
63
64
65
66
67
68
69
70
71
72
73
74
75
76
77
78
79
80
81
82
83
84
85
86
87
88
89
90
91
92
93
94
95
96
97
98
99
100

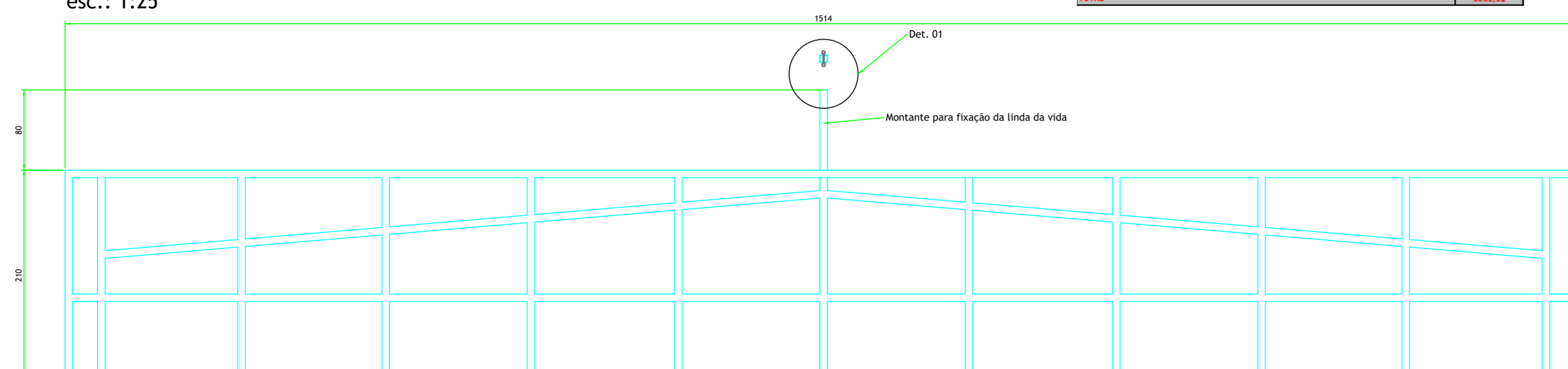

Fechamento Frente e Fundo (x04)
esc.: 1:25

Item	Descrição de Item	Quantidade	Valor
1
2
3
4
5
6
7
8
9
10
11
12
13
14
15
16
17
18
19
20
21
22
23
24
25
26
27
28
29
30
31
32
33
34
35
36
37
38
39
40
41
42
43
44
45
46
47
48
49
50
51
52
53
54
55
56
57
58
59
60
61
62
63
64
65
66
67
68
69
70
71
72
73
74
75
76
77
78
79
80
81
82
83
84
85
86
87
88
89
90
91
92
93
94
95
96
97
98
99
100

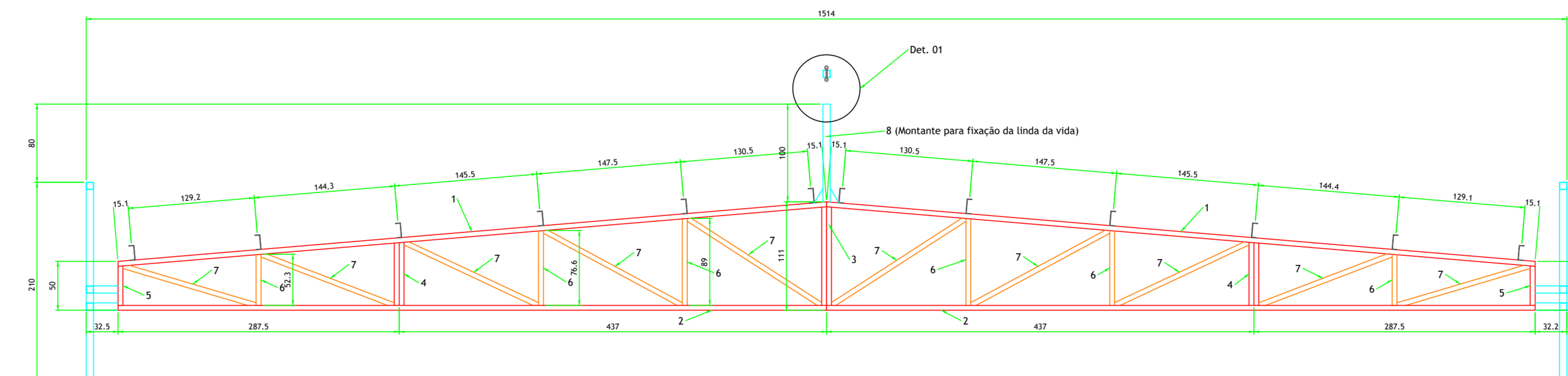

Tesouras (x12)
esc.: 1:25

Item	Descrição de Item	Quantidade	Valor
1
2
3
4
5
6
7
8
9
10
11
12
13
14
15
16
17
18
19
20
21
22
23
24
25
26
27
28
29
30
31
32
33
34
35
36
37
38
39
40
41
42
43
44
45
46
47
48
49
50
51
52
53
54
55
56
57
58
59
60
61
62
63
64
65
66
67
68
69
70
71
72
73
74
75
76
77
78
79
80
81
82
83
84
85
86
87
88
89
90
91
92
93
94
95
96
97
98
99
100

NOTAS:
 1) Este projeto foi desenvolvido para o dimensionamento de estruturas metálicas, considerando as normas de projeto vigentes.
 2) O projeto não considera a influência do vento, sendo necessário complementar com o projeto de ventos.
 3) O projeto não considera a influência da temperatura, sendo necessário complementar com o projeto de temperatura.
 4) O projeto não considera a influência da corrosão, sendo necessário complementar com o projeto de corrosão.
 5) O projeto não considera a influência da vibração, sendo necessário complementar com o projeto de vibração.
 6) O projeto não considera a influência da fadiga, sendo necessário complementar com o projeto de fadiga.
 7) O projeto não considera a influência da deformação permanente, sendo necessário complementar com o projeto de deformação permanente.
 8) O projeto não considera a influência da deformação elástica, sendo necessário complementar com o projeto de deformação elástica.
 9) O projeto não considera a influência da deformação total, sendo necessário complementar com o projeto de deformação total.
 10) O projeto não considera a influência da deformação residual, sendo necessário complementar com o projeto de deformação residual.
 11) O projeto não considera a influência da deformação de longo prazo, sendo necessário complementar com o projeto de deformação de longo prazo.
 12) O projeto não considera a influência da deformação de curto prazo, sendo necessário complementar com o projeto de deformação de curto prazo.
 13) O projeto não considera a influência da deformação de médio prazo, sendo necessário complementar com o projeto de deformação de médio prazo.
 14) O projeto não considera a influência da deformação de longo prazo, sendo necessário complementar com o projeto de deformação de longo prazo.
 15) O projeto não considera a influência da deformação de curto prazo, sendo necessário complementar com o projeto de deformação de curto prazo.
 16) O projeto não considera a influência da deformação de médio prazo, sendo necessário complementar com o projeto de deformação de médio prazo.
 17) O projeto não considera a influência da deformação de longo prazo, sendo necessário complementar com o projeto de deformação de longo prazo.
 18) O projeto não considera a influência da deformação de curto prazo, sendo necessário complementar com o projeto de deformação de curto prazo.
 19) O projeto não considera a influência da deformação de médio prazo, sendo necessário complementar com o projeto de deformação de médio prazo.
 20) O projeto não considera a influência da deformação de longo prazo, sendo necessário complementar com o projeto de deformação de longo prazo.

REV.	DATA	DESCRIÇÃO

Estrutura e Fundações Estrutura Metálica do Telhado Balços Frigoríficos		Folha nº: 06/13
Eng. Geraldo Tornizello		16/09/2024
Eng. Mauricio Vechini		2620241609749
CEASA.EST.06.01		1:75

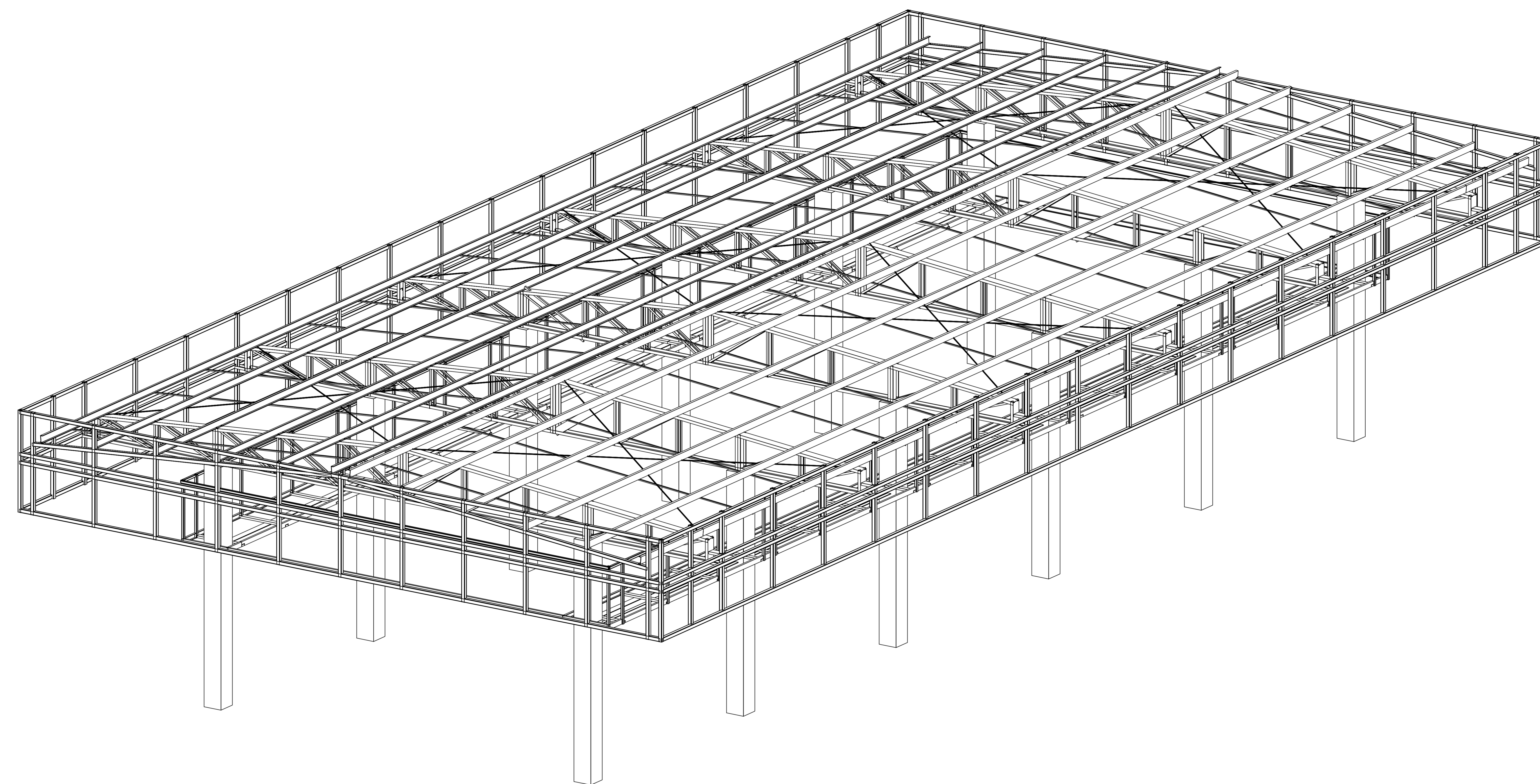

Isométrico - Galpão 1 e 2
sem escala

Observações:

1. Este projeto foi elaborado com o auxílio de softwares de cálculo, sendo que os resultados são apresentados em anexo de cálculo.

2. Este projeto foi elaborado com o auxílio de softwares de cálculo, sendo que os resultados são apresentados em anexo de cálculo.

3. Este projeto foi elaborado com o auxílio de softwares de cálculo, sendo que os resultados são apresentados em anexo de cálculo.

4. Este projeto foi elaborado com o auxílio de softwares de cálculo, sendo que os resultados são apresentados em anexo de cálculo.

5. Este projeto foi elaborado com o auxílio de softwares de cálculo, sendo que os resultados são apresentados em anexo de cálculo.

6. Este projeto foi elaborado com o auxílio de softwares de cálculo, sendo que os resultados são apresentados em anexo de cálculo.

7. Este projeto foi elaborado com o auxílio de softwares de cálculo, sendo que os resultados são apresentados em anexo de cálculo.

8. Este projeto foi elaborado com o auxílio de softwares de cálculo, sendo que os resultados são apresentados em anexo de cálculo.

9. Este projeto foi elaborado com o auxílio de softwares de cálculo, sendo que os resultados são apresentados em anexo de cálculo.

10. Este projeto foi elaborado com o auxílio de softwares de cálculo, sendo que os resultados são apresentados em anexo de cálculo.

REV.	DATA	DESCRIÇÃO

CEASA CAMPINAS
COORDENADORIA DE ENGENHARIA (T.O.E.)

TORNIZIELLO E VECHINI
CONSULTORIA E RENOVAÇÃO

0322/2024

Folha nº: **07/13**

16/09/2024

Eng. Geraldo Tornizietto

Eng. Maurício Vechini

2620241609749

CEASA.EST.07.01

1:75

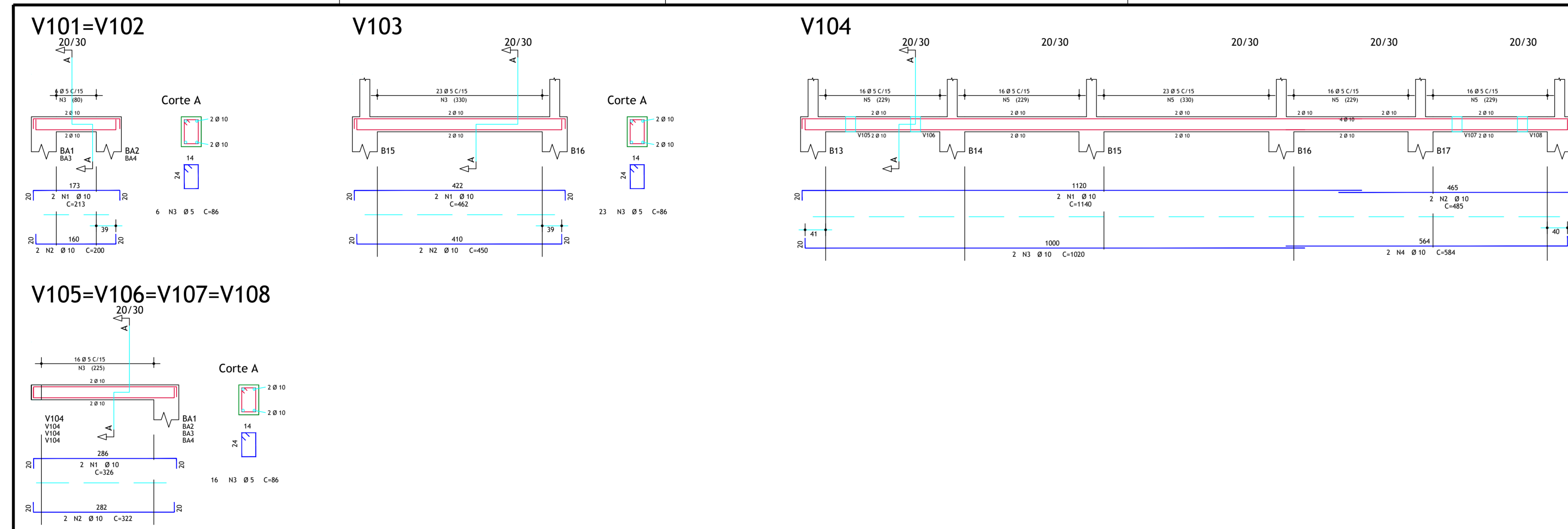

ACO	POS	BIT	QUANT	COMPRIMENTO	1,40% ¹	TOTAL
				(m)	(m)	(m)
V101-V102 (BAI)						
50A	2	10	1	104	14,56	104
50B	2	10	1	36	5,04	36
50C	2	10	1	36	5,04	36
V103 (BAI)						
50A	2	10	1	452	63,28	452
50B	2	10	1	452	63,28	452
V104 (BAI)						
50A	2	10	4	1140	159,36	1140
50B	2	10	4	492	68,88	492
50C	2	10	4	1020	142,80	1020
50D	2	10	4	384	53,76	384
V105-V106-V107-V108 (BAI)						
50A	2	10	18	720	100,80	720
50B	2	10	18	312	43,68	312
50C	2	10	18	312	43,68	312
50D	2	10	18	1128	157,92	1128

ACO	BIT	COMPR	PESO
		(m)	(kg)
50A	10	312	10
50B	10	312	10
50C	10	312	10
50D	10	312	10
Peso Total			40
Peso Total			100,80

REV.	DATA	DESCRIÇÃO

Estrutura e Fundações
 Armagem dos Vigas Baldrame (nível 100)
 Balcões Frigoríficos

Eng. Geraldo Tornizello
 Eng. Mauricio Vechini

03/2024
 Folha nº:
10/13
 16/09/2024
 2620241609749
 CEASA. EST. 10.01

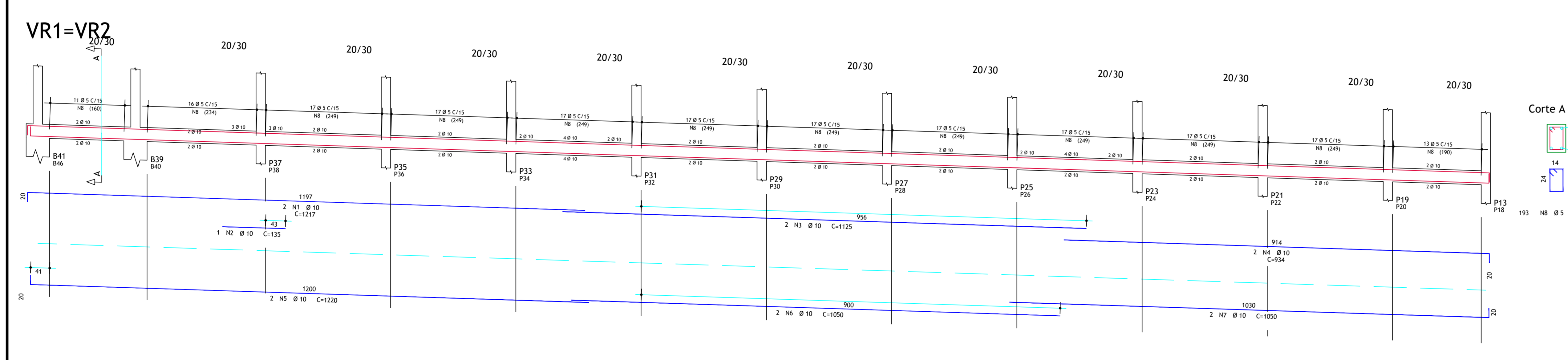
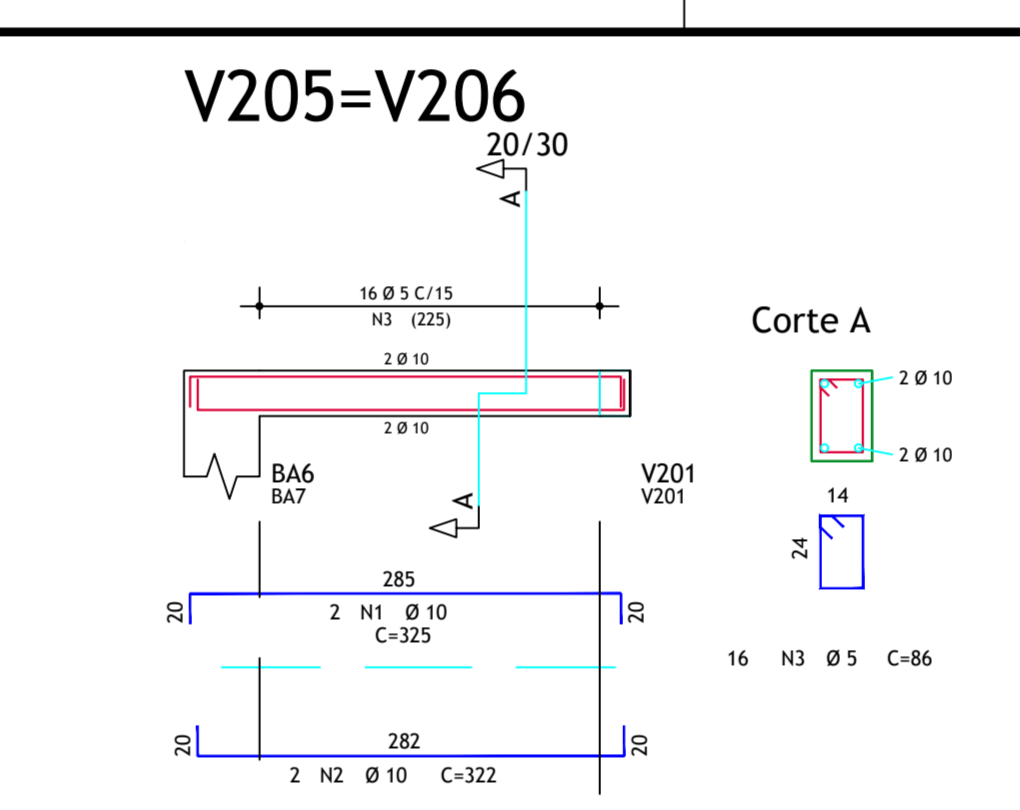
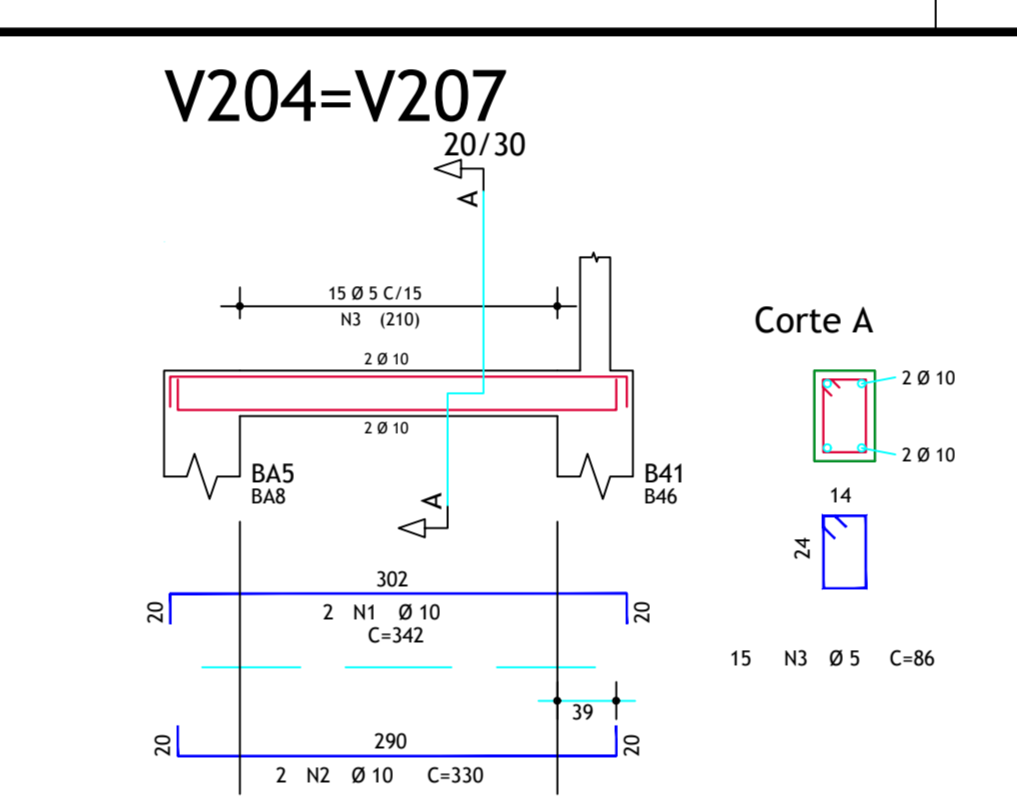
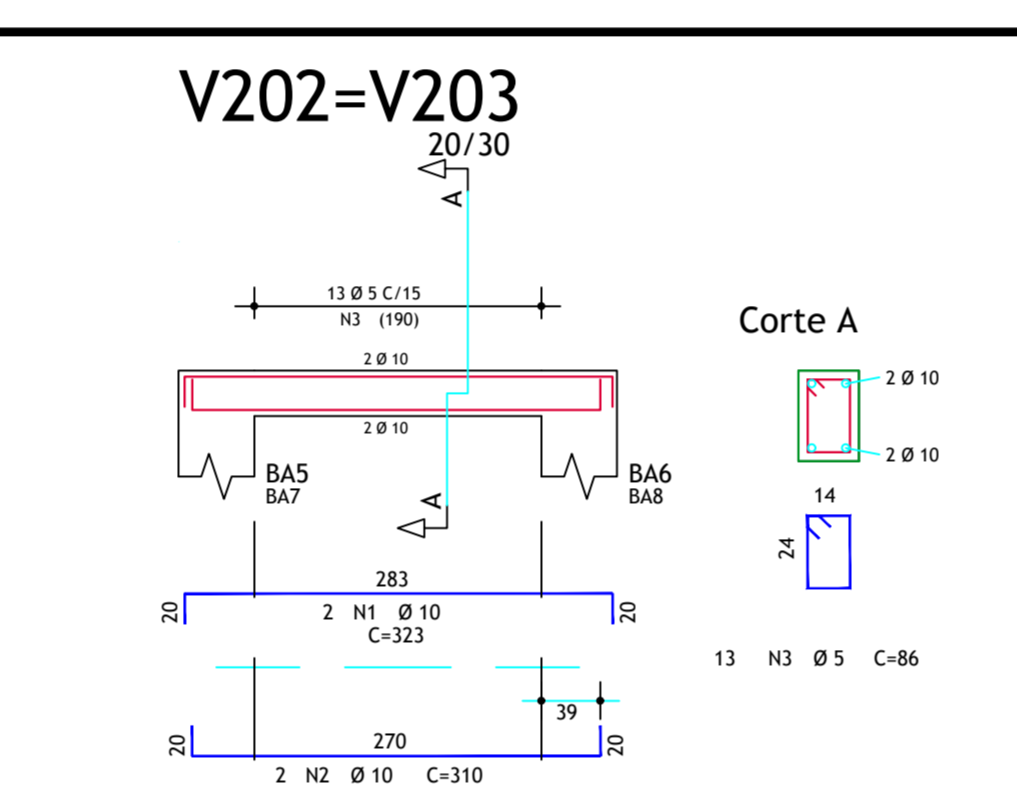
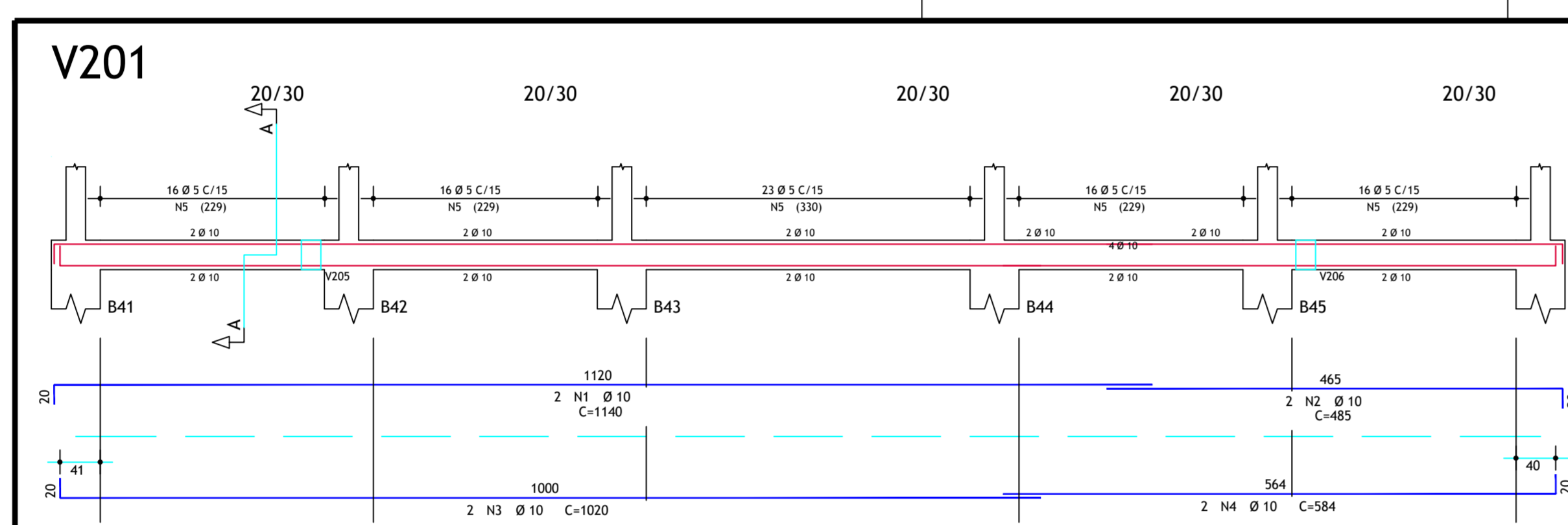

ACO	PROF	BIT	QUANT	COMPRIMENTO	UNID	TOTAL
V201	ACO	1	12	4	1140	4920
V201	ACO	2	12	4	480	480
V201	ACO	3	12	4	1020	4080
V201	ACO	4	12	4	1020	4080
V201	ACO	5	3	174	522	1566
V202=V203	ACO	1	12	4	1140	4920
V202=V203	ACO	2	12	4	480	480
V202=V203	ACO	3	12	4	1020	4080
V202=V203	ACO	4	12	4	1020	4080
V202=V203	ACO	5	3	174	522	1566
V204=V207	ACO	1	12	4	1140	4920
V204=V207	ACO	2	12	4	480	480
V204=V207	ACO	3	12	4	1020	4080
V204=V207	ACO	4	12	4	1020	4080
V204=V207	ACO	5	3	174	522	1566
V205=V206	ACO	1	12	4	1140	4920
V205=V206	ACO	2	12	4	480	480
V205=V206	ACO	3	12	4	1020	4080
V205=V206	ACO	4	12	4	1020	4080
V205=V206	ACO	5	3	174	522	1566
VR1=VR2	ACO	1	12	4	1140	4920
VR1=VR2	ACO	2	12	4	480	480
VR1=VR2	ACO	3	12	4	1020	4080
VR1=VR2	ACO	4	12	4	1020	4080
VR1=VR2	ACO	5	3	174	522	1566
VR1=VR2	ACO	6	3	174	522	1566
VR1=VR2	ACO	7	3	174	522	1566
VR1=VR2	ACO	8	3	174	522	1566
VR1=VR2	ACO	9	3	174	522	1566
VR1=VR2	ACO	10	3	174	522	1566
VR1=VR2	ACO	11	3	174	522	1566
VR1=VR2	ACO	12	3	174	522	1566
VR1=VR2	ACO	13	3	174	522	1566
VR1=VR2	ACO	14	3	174	522	1566
VR1=VR2	ACO	15	3	174	522	1566
VR1=VR2	ACO	16	3	174	522	1566
VR1=VR2	ACO	17	3	174	522	1566
VR1=VR2	ACO	18	3	174	522	1566
VR1=VR2	ACO	19	3	174	522	1566
VR1=VR2	ACO	20	3	174	522	1566
VR1=VR2	ACO	21	3	174	522	1566
VR1=VR2	ACO	22	3	174	522	1566
VR1=VR2	ACO	23	3	174	522	1566
VR1=VR2	ACO	24	3	174	522	1566
VR1=VR2	ACO	25	3	174	522	1566
VR1=VR2	ACO	26	3	174	522	1566
VR1=VR2	ACO	27	3	174	522	1566
VR1=VR2	ACO	28	3	174	522	1566
VR1=VR2	ACO	29	3	174	522	1566
VR1=VR2	ACO	30	3	174	522	1566
VR1=VR2	ACO	31	3	174	522	1566
VR1=VR2	ACO	32	3	174	522	1566
VR1=VR2	ACO	33	3	174	522	1566
VR1=VR2	ACO	34	3	174	522	1566
VR1=VR2	ACO	35	3	174	522	1566
VR1=VR2	ACO	36	3	174	522	1566
VR1=VR2	ACO	37	3	174	522	1566
VR1=VR2	ACO	38	3	174	522	1566
VR1=VR2	ACO	39	3	174	522	1566
VR1=VR2	ACO	40	3	174	522	1566
VR1=VR2	ACO	41	3	174	522	1566
VR1=VR2	ACO	42	3	174	522	1566
VR1=VR2	ACO	43	3	174	522	1566
VR1=VR2	ACO	44	3	174	522	1566
VR1=VR2	ACO	45	3	174	522	1566
VR1=VR2	ACO	46	3	174	522	1566
VR1=VR2	ACO	47	3	174	522	1566
VR1=VR2	ACO	48	3	174	522	1566
VR1=VR2	ACO	49	3	174	522	1566
VR1=VR2	ACO	50	3	174	522	1566
VR1=VR2	ACO	51	3	174	522	1566
VR1=VR2	ACO	52	3	174	522	1566
VR1=VR2	ACO	53	3	174	522	1566
VR1=VR2	ACO	54	3	174	522	1566
VR1=VR2	ACO	55	3	174	522	1566
VR1=VR2	ACO	56	3	174	522	1566
VR1=VR2	ACO	57	3	174	522	1566
VR1=VR2	ACO	58	3	174	522	1566
VR1=VR2	ACO	59	3	174	522	1566
VR1=VR2	ACO	60	3	174	522	1566
VR1=VR2	ACO	61	3	174	522	1566
VR1=VR2	ACO	62	3	174	522	1566
VR1=VR2	ACO	63	3	174	522	1566
VR1=VR2	ACO	64	3	174	522	1566
VR1=VR2	ACO	65	3	174	522	1566
VR1=VR2	ACO	66	3	174	522	1566
VR1=VR2	ACO	67	3	174	522	1566
VR1=VR2	ACO	68	3	174	522	1566
VR1=VR2	ACO	69	3	174	522	1566
VR1=VR2	ACO	70	3	174	522	1566
VR1=VR2	ACO	71	3	174	522	1566
VR1=VR2	ACO	72	3	174	522	1566
VR1=VR2	ACO	73	3	174	522	1566
VR1=VR2	ACO	74	3	174	522	1566
VR1=VR2	ACO	75	3	174	522	1566
VR1=VR2	ACO	76	3	174	522	1566
VR1=VR2	ACO	77	3	174	522	1566
VR1=VR2	ACO	78	3	174	522	1566
VR1=VR2	ACO	79	3	174	522	1566
VR1=VR2	ACO	80	3	174	522	1566
VR1=VR2	ACO	81	3	174	522	1566
VR1=VR2	ACO	82	3	174	522	1566
VR1=VR2	ACO	83	3	174	522	1566
VR1=VR2	ACO	84	3	174	522	1566
VR1=VR2	ACO	85	3	174	522	1566
VR1=VR2	ACO	86	3	174	522	1566
VR1=VR2	ACO	87	3	174	522	1566
VR1=VR2	ACO	88	3	174	522	1566
VR1=VR2	ACO	89	3	174	522	1566
VR1=VR2	ACO	90	3	174	522	1566
VR1=VR2	ACO	91	3	174	522	1566
VR1=VR2	ACO	92	3	174	522	1566
VR1=VR2	ACO	93	3	174	522	1566
VR1=VR2	ACO	94	3	174	522	1566
VR1=VR2	ACO	95	3	174	522	1566
VR1=VR2	ACO	96	3	174	522	1566
VR1=VR2	ACO	97	3	174	522	1566
VR1=VR2	ACO	98	3	174	522	1566
VR1=VR2	ACO	99	3	174	522	1566
VR1=VR2	ACO	100	3	174	522	1566

REV.	DATA	DESCRIÇÃO

CEASA CAMPINAS
COORDENADORIA DE ENGENHARIA (T.O.E.)

TORNIZIELLO E VECHINI
CONSULTORIA E ENGENHARIA

Estrutura e Fundações
Armação dos Vigas Baldrame (nível 200)
Balcões Frigoríficos

Eng. Geraldo Tornizietto
Eng. Maurício Vechini

CEASA-EST.11.01

Folha nº:
11/13

032/2024
16/09/2024
2620241609749
1:50

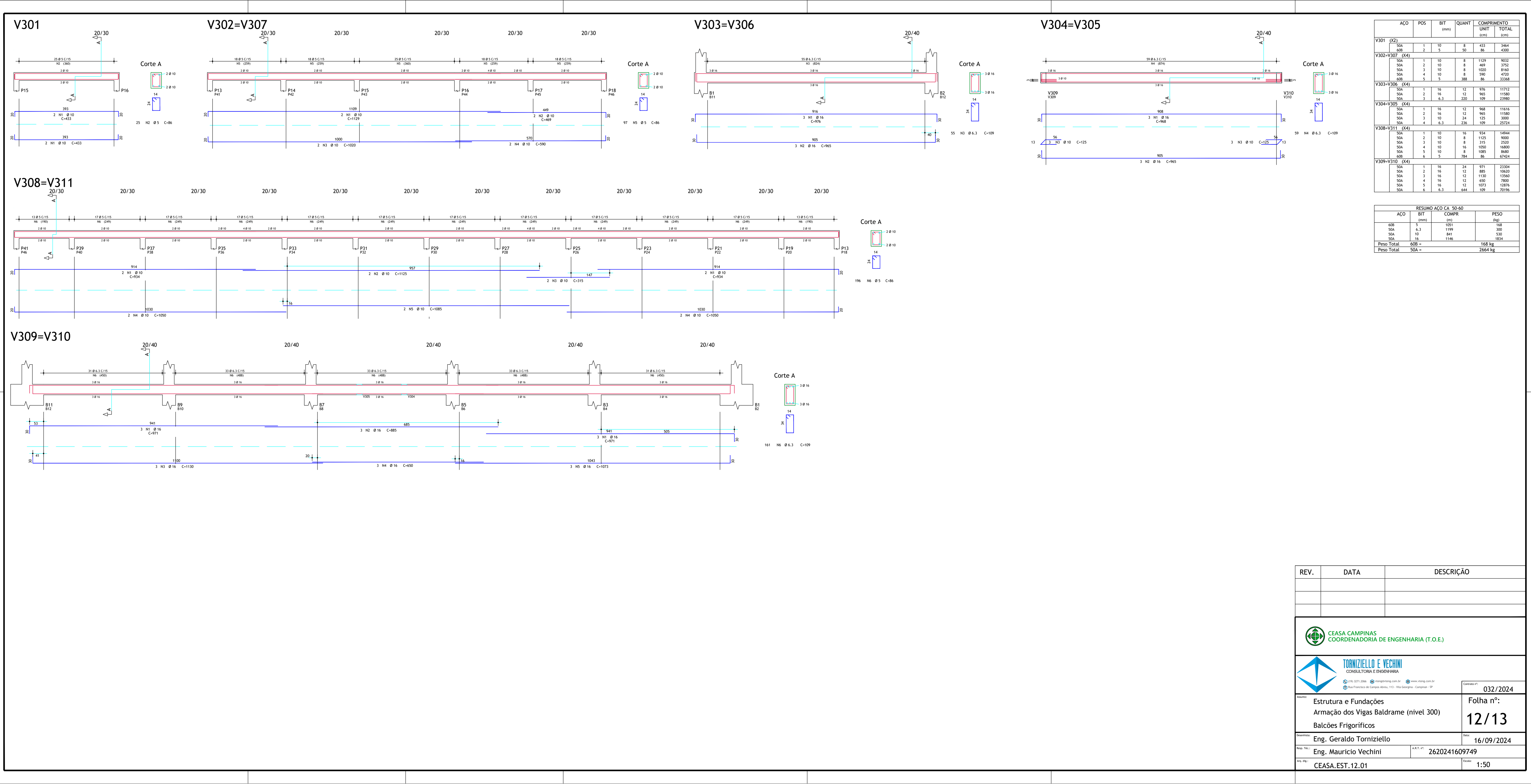

ACQ	POS	BT	QUANT	COMPLEMENTO	UNIT	TOTAL
V301	021		1		m	1,00
V302=V307	024		1		m	1,00
V303=V306	026		1		m	1,00
V304=V305	027		1		m	1,00
V308=V311	029		1		m	1,00
V309=V310	030		1		m	1,00

REQUM ACQ SL 30/30			
ACQ	BT	QUANT	PESO
021		1	1,00
024		1	1,00
026		1	1,00
027		1	1,00
029		1	1,00
030		1	1,00
Peso Total	028	6	6,00 kg
Peso Total	028	6	200,0 kg

REV.	DATA	DESCRIÇÃO

Estrutura e Fundações
 Armção dos Vigas Baldrame (nível 300)
 Balções Frigoríficos

Eng. Geraldo Torrizietto
 Eng. Maurício Vechini
 CEASA-EST-12.01

032/2024
 Folha nº:
12/13
 16/09/2024
 2620241609749
 1:50



Cliente : CEASA CAMPINAS

Obra : Balcões Frigoríficos

Arq

2703

CÁLCULO LINHA DA VIDA

Diagrama de uma linha de vida sem absorvedor de energia

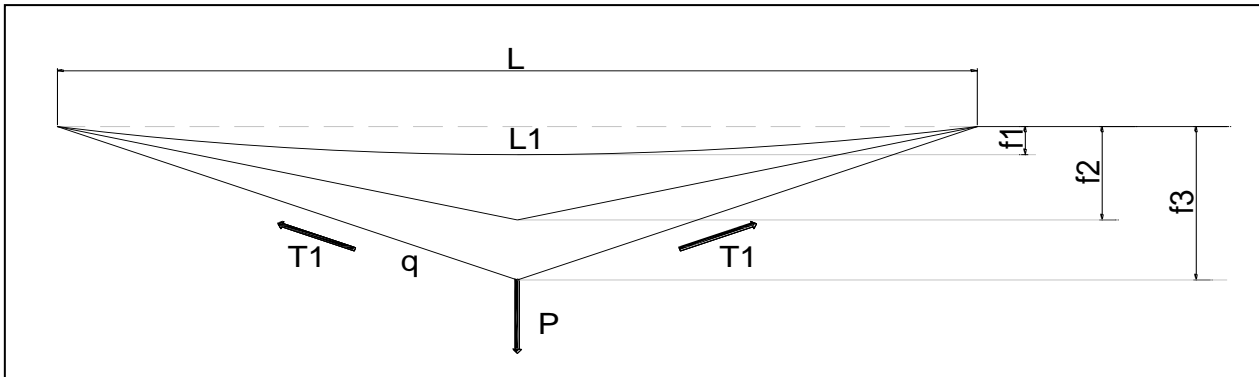

L - Vão compreendido entre as ancoragens da linha de vida

L1 - Comprimento total do cabo com uma flecha de montagem determinada

f1 - Flecha de montagem >3% do vão. Quanto maior a flecha menor esforço montagem

f2 - Flecha considerando o comprimento L1 do cabo formando um triangulo sem carga dinamica

f3 - Flecha máxima quando a carga dinamica atinge seu máximo

P - Carga dinãmica atuandi na retenção da carga (600kgf)

T1- Força de tração no cabo. Tambem é a força transmitida pelo cabo nas ancoragens

f3-f2 - É o espaço de frenagem do corpo

q - Peso do Cabo (kg/m)

.CÁLCULO f1

$$f1 = 0,03L$$

.CÁLCULO L1

$$L1 = L (1+2/3(f1/L/2)^2)$$

.CÁLCULO f2

$$f2 = \sqrt{(L1/2)^2 - (L/2)^2}$$

.CÁLCULO ALONGAMENTO DO CABO SUBMETIDO A TRAÇÃO

$$\Delta L = TL1/EAc$$

.CÁLCULO FLECHA DINAMICA f3

$$f3 = \sqrt{(L1+\Delta L/2)^2 - (L/2)^2}$$

.DETERMINÇÃO CARGA DINAMICA VERTICAL

máxima carga dinamica em queda desaceleração = 600 kgf

.DETERMINÇÃO DA FORÇA NO CABO AÇO

$$T1 = P(L1+\Delta L)/4 f3$$

.FORÇA DE TRAÇÃO T DE PROJETO E FATOR SEGURANÇA

fator de segurança adotado mínimo 2,0

Para efeito de cálculo foi considerado o maior vão = 5,38 m

DADOS DE ENTRADA			
Peso do corpo	m	100	kg
Vão	L	5,38	m
Diametro do Cabo	d	9,5	mm
Força de ruptura do Cabo	fu	6100	kgf
Número de Pessoas	n	1	n
Comprimento do Talabarte	a	1,4	m
Comprimento abs. Estendido	c	1,1	m
Uso de trava-quedas retrátil	A1	0,9	m
Espaço de Frenagem trava-quedas retrátil	B1	0,9	m
Distancia posição recolhida a posição de trabalho	b1	1	m
FORÇA CABO - ITERAÇÃO		2000	kgf
CÁLCULOS			
FLECHA	%	0,03	
Comprimento do cabo com 3%		5.393	mm
DI alongamento cabo	ΔL	30	mm
Flecha inicial parabólica	f1	161,4	mm
Flecha inicial cabo reto	f2	186	mm
Flecha total carga dinâmica	f3	341	mm
Distancia de frenagem		155	mm
Carga Corpo	P	600	kgf
Força no Cabo	T1	2382	kgf
Força Admissivel	Fadm	2440	kgf
Numero Pessoas	n	1	m
Hmin cabo/piso - talabarte	ZLQ1	5,6	m
Hmin cabo/piso - trava-quedas	ZLQ2	4,0	m
Dist.piso trab/piso abaixo p/ trava-quedas	Hp	183	m
Coeficiente utilização do cabo		98	%
FATOR SERVIÇO CABO > 2		2,05	OK



CYPE 3D

Memória de cálculo

Manual do utilizador



Software para
Arquitetura,
Engenharia
e Construção

IMPORTANTE: ESTE TEXTO REQUER A SUA ATENÇÃO E A SUA LEITURA

A informação contida neste documento é propriedade da CYPE Ingenieros, S.A. e nenhuma parte dela pode ser reproduzida ou transferida sob nenhum conceito, de nenhuma forma e por nenhum meio, quer seja electrónico ou mecânico, sem a prévia autorização escrita da CYPE Ingenieros, S.A.

Este documento e a informação nele contida são parte integrante da documentação que acompanha a Licença de Utilização dos programas informáticos da CYPE Ingenieros, S.A. e da qual são inseparáveis. Por conseguinte, está protegida pelas mesmas condições e deveres. Não esqueça que deverá ler, compreender e aceitar o Contrato de Licença de Utilização do software, do qual esta documentação é parte, antes de utilizar qualquer componente do produto. Se NÃO aceitar os termos do Contrato de Licença de Utilização, devolva imediatamente o software e todos os elementos que o acompanham ao local onde o adquiriu, para obter um reembolso total.

Este manual corresponde à versão do software denominada pela CYPE Ingenieros, S.A. como CYPE 3D. A informação contida neste documento descreve substancialmente as características e métodos de manuseamento do programa ou programas que acompanha. O software que este documento acompanha pode ser submetido a modificações sem prévio aviso.

Para seu interesse, a CYPE Ingenieros, S.A. dispõe de outros serviços, entre os quais se encontra o de Actualizações, que lhe permitirá adquirir as últimas versões do software e a documentação que o acompanha. Se tiver dúvidas relativamente a este texto ou ao Contrato de Licença de Utilização do software, pode dirigir-se ao seu Distribuidor Autorizado Top-Informática, Lda., na direcção:

Rua Comendador Santos da Cunha, 304
4700-026 Braga
Tel: 00 351 253 20 94 30
<http://www.topinformatica.pt>

Traduzido e adaptado pela Top-Informática, Lda para a
© CYPE Ingenieros, S.A.
Janeiro 2020

Windows® é marca registada de Microsoft Corporation®

Índice

1. Memória de cálculo.....	7
1.1. Introdução.....	7
1.2. Análise efectuada pelo programa.....	7
1.3. Sistemas de unidades	8
1.4. Materiais a utilizar	8
1.5. Acções	9
1.5.1. Acções adicionais	10
1.5.2. Estados limites (combinações).....	10
1.5.3. Cargas.....	10
1.5.4. Consideração dos efeitos de 2º ordem (PΔ).....	12
1.6. Descrição de barras.....	14
1.6.1. Encurvadura.....	20
1.6.2. Encurvadura lateral	21
1.6.3. Peças e agrupamentos	21
1.6.4. Flechas.....	21
1.6.4.1. Grupo de flechas.....	22
1.7. Verificações realizadas pelo programa	22
1.8. Dimensionamento de tirantes.....	23
1.8.1. Aplicação do método.....	24
1.9. Dimensionamento de ligações em duplo T.....	25
1.9.1. Tipologias de ligações em duplo T.....	26
1.9.2. Dimensionamento de ligações em duplo T.....	27
1.9.3. Consulta de ligações em duplo T.....	29
1.9.4. Rigidezes rotacionais	29
1.9.4.1. Diagrama momento rotação	30
1.9.4.2. Análise da rigidez rotacional das ligações.....	31
1.9.5. Causas pela qual não foi dimensionada uma ligação	35
1.10. Dimensionamento de ligações tubulares	36
1.10.1. Tipologias de ligações tubulares	36
1.11. Vigas mistas.....	37
1.12. Resistência ao fogo no CYPE 3D	38
1.12.1. Características gerais.....	38
1.12.2. Verificações	38
1.13. Fundações isoladas.....	38
1.13.1. Sapatas isoladas	38
1.13.1.1. Tensões sobre o terreno	39
1.13.1.2. Estados de equilíbrio.....	40
1.13.1.3. Estados de betão	40
1.13.2. Maciços de encabeçamento (sobre estacas)	41
1.13.2.1. Critérios de cálculo.....	42

1.13.2.2. Critério de sinais	42
1.13.2.3. Considerações de cálculo e geometria	42
1.13.3. Placas de amarração	44
1.13.4. Sapatas de betão em massa	45
1.13.4.1. Cálculo de sapatas como sólido rígido	45
1.13.4.2. Cálculo da sapata como estrutura de betão em massa.....	45
1.13.4.3. Listagem de verificações.....	47
1.13.5. Vigas de equilíbrio e lintéis.....	48
1.13.5.1. Vigas de equilíbrio	48
1.13.5.2. Vigas lintéis.....	50
2. Implementações de normas	51
2.1. Implementações da norma espanhola.....	51
2.1.1. Norma EA-95 (MV-103)	51
2.1.2. Norma EA-95 (MV-110)	53
2.2. Implementações da norma portuguesa	54
2.2.1. Norma MV-110 para Portugal	54
2.2.2. Norma R.E.A.E.	55
2.3. Eurocódigos 3 e 4.....	55
2.4. Aplicação do Eurocódigo 3 aos programas de cálculo de estruturas Cype.	55
2.4.1. Resumo	55
2.4.2. Introdução	55
2.4.3. Campo de aplicação.....	56
2.4.4. Introdução de dados.....	56
2.4.5. Bases de cálculo.....	56
2.4.5.1. Classificação de secções	57
2.4.5.2. Características das secções esbeltas	57
2.4.5.3. Verificação da resistência das secções transversais	57
2.4.5.4. Resistência à encurvadura	58
2.4.5.5. Resistência à encurvadura lateral	59
2.4.5.6. Resistência ao enfunamento.....	59
2.4.6. Saída de resultados	60

Nota prévia

Devido à implementação de novas funcionalidades e melhorias no CYPE 3D, é possível que pontualmente surjam imagens ou textos que não correspondam à versão atual. Em caso de dúvida consulte a Assistência Técnica em <https://www.topinformatica.pt/>.

Apresentação

O CYPE 3D foi concebido para realizar o cálculo de estruturas, em 3D ou 2D, de aço, de betão, misto betão e aço, de madeira, de alumínio ou de qualquer outro material. Se a estrutura for de aço, betão, misto, madeira ou alumínio, obtém-se o seu dimensionamento e optimização.

A introdução de dados consiste basicamente na definição de barras, placas e cotas. O utilizador pode modificar qualquer tipo de dados sempre que o desejar. Quando se utiliza o módulo do Gerador de Pórticos, este funciona como um assistente, para estruturas metálicas, gerando asns e pórticos rígidos tipificados de uma forma muito automatizada. Terminada a introdução de dados é efectuado o cálculo.

O processo de análise de resultados no CYPE 3D é facilitado pelas ferramentas do programa que permitem optimizar o controlo de resultados para que nenhum dos elementos estruturais fique por analisar. São apresentados resultados numéricos e gráficos (diagramas) de todos os elementos estruturais, proporcionando a realização de uma análise adequada dos resultados.

Após o cálculo e dimensionamento o programa gera as peças escritas e desenhadas.

*Este manual contém uma **Memória de Cálculo**, onde se explica a metodologia seguida pelo programa bem como a **implementação de normas** com as quais se pode calcular.*

1. Memória de cálculo

1.1. Introdução

CYPE 3D calcula estruturas tridimensionais (3D) definidas com elementos tipo barras e placas no espaço e nós na intersecção das barras.

Podem-se utilizar secções de aço, betão, misto (betão e aço), madeira, alumínio, e secções genéricas para as barras e definem-se a partir das características mecânicas e geométricas.

Se o material que se utiliza é aço, betão, misto (betão e aço) madeira ou alumínio, obtém-se o seu dimensionamento de forma automática.

As sapatas ou maciços de encabeçamento de estacas, vigas lintel e de equilíbrio, dimensionam-se para os apoios definidos mediante barras verticais e inclinadas que confluem no mesmo.

A introdução de dados realiza-se de forma gráfica, assim como a consulta de resultados.

Tanto os dados introduzidos como os resultados, podem-se listar através de impressora ou ficheiro de texto.

Os desenhos e os diagramas de esforços podem-se obter através de impressora, plotter, ficheiros DXF/DWG e metaficheiro.

1.2. Análise efectuada pelo programa

O programa considera um comportamento elástico e linear dos materiais. As barras definidas são elementos lineares.

As cargas aplicadas nas barras podem-se estabelecer em qualquer direcção. O programa admite qualquer tipologia: uniformes, triangulares, trapezoidais, pontuais, momentos e incrementos de temperatura diferentes em faces opostas.

Nos nós podem-se colocar cargas pontuais em qualquer direcção. O tipo de nó que se utiliza é totalmente genérico e admite-se que a vinculação interior seja encastrada ou articulada. Relativamente aos extremos das barras é possível definir coeficientes de encastramento (entre 0 e 1) ou através da sua rigidez rotacional (momento/rotação).

Pode-se utilizar qualquer tipo de apoio, encastrado ou articulado, ou vinculando algum dos seus graus de liberdade. Os apoios (vinculação exterior) podem ser elásticos, definindo as constantes correspondentes a cada grau de liberdade condicionado.

As acções de carga que se podem estabelecer não têm limite quanto ao seu número. Conforme a sua origem, poder-se-ão atribuir a **Peso próprio, Revestimentos e paredes, Sobrecarga, Temperatura, Retracção, Vento, Sismo (estático), Neve, Impulsos do terreno e Acidental**. Pode-se considerar o **sismo dinâmico**.

A partir das acções básicas pode-se definir e calcular qualquer tipo de combinação com diferentes coeficientes de combinação, seja de acordo com a norma seleccionada ou definidos pelo utilizador.

Para cada estado limite geram-se todas as combinações, indicando o seu nome e coeficientes, segundo o material, utilização e norma de aplicação.

A partir da geometria e cargas que se introduzam, obtém-se a matriz de rigidez da estrutura, assim como as matrizes de cargas por acções simples. Invertendo a matriz de rigidez por métodos frontais, obter-se-á a matriz de deslocamentos dos nós da estrutura.

Depois de achar os deslocamentos por acção, calculam-se todas as combinações para todos os estados e os esforços em qualquer secção a partir dos esforços nos extremos das barras e as cargas aplicadas nas mesmas.

1.3. Sistemas de unidades

O programa **CYPE 3D** permite utilizar tanto o sistema M.K.S., como o internacional, S.I., para a definição de cargas aplicadas e para a obtenção de esforços.

1.4. Materiais a utilizar

Os materiais que se utilizam com este programa classificam-se em:

1. Aço laminado e composto
2. Aço enformado
3. Madeira
4. Alumínio
5. Betão armado
6. Misto (betão + perfil metálico)
7. Perfil genérico

1 e 2. Se o material seleccionado for **aço**, existem uns ficheiros de tipos de aço com as características do mesmo, definidas por:

- Tipo de aço: Laminado ou composto
- Módulo de elasticidade longitudinal: E
- Limite elástico: σ_e , segundo tipo em kg/cm²
- Coeficiente de minoração do aço γ_s
- Coeficiente de Poisson: ν . Calcula-se internamente o módulo de elasticidade transversal $G = \frac{E}{(1+\nu) \cdot 2}$
- Coeficiente de dilatação térmica (α)
- Peso específico: $\gamma = 77.0085$ KN/m³
- Esbelteza limite

Por último, incluem-se os parâmetros de material para pernos e parafusos, no caso de se calcularem as placas de amarração.

Para definir as características do aço deve consultar o ponto referente às normas.

Os perfis a utilizar podem ser da Biblioteca ou editáveis.

Se utilizar a biblioteca de perfis de aço que o **CYPE 3D** oferece por defeito, poderá utilizar a tipologia de perfis existentes seleccionando em cada obra os que vai utilizar.

No entanto, se desejar criar novas séries e tipos de perfis, terá de indicar em cada caso a geometria através dos valores X, Y de cada perfil, assim como as espessuras 'e' das chapas e os dados seguintes para a sua definição conforme a tipologia do perfil.

3. Madeira. O programa permite definir qualquer tipo de estrutura de madeira formada por barras de secção maciça rectangular, tanto de altura constante como variável, ou barras de secção circular. A verificação realiza-se de acordo com os critérios do Eurocódigo 5. É possível incluir a verificação da estrutura em situação de incêndio, segundo a parte 1-2 do Eurocódigo 5.

As características mecânicas e resistentes de cada barra, necessárias tanto para o cálculo dos esforços como para a posterior verificação ou dimensionamento, obtêm-se de forma automática a partir da geometria da mesma e do tipo de madeira e classe resistente atribuída.

A direcção da fibra da madeira supõe-se sempre que é paralela à directriz da barra, excepto no caso de perfis de altura variável rasado numa das faces; neste caso, a fibra supõe-se que é paralela a face rasada.

Para cada uma das barras da estrutura realizam-se as verificações de resistência das secções transversais, considerando os efeitos de encurvadura e bambeamento. As hipóteses de combinação das acções e os coeficientes de majoração utilizados para a obtenção dos esforços de cálculo são os especificados no Eurocódigo 0.

É importante ter em conta que o programa não considera os efeitos locais produzidos por cargas concentradas, nas zonas de apoio ou união com outros elementos.

Consideram-se os seguintes tipos de madeira e classes resistentes, de acordo com as normas NP EN 338 e NP EN 1194 para madeira maciça e lamelada colada, respectivamente.

- **Madeira serrada. Espécies de coníferas e chopo.**

Classes resistentes: C14, C16, C18, C20, C22, C24, C27, C30, C35, C40, C45 e C50.

- **Madeira serrada. Espécies frondosas.**

Classes resistentes: D30, D35, D40, D50, D60 e D70.

- **Madeira lamelada colada homogénea.**

Classes resistentes: GL24h, GL28h, GL32h e GL36h.

- **Madeira lamelada colada combinada.**

Classes resistentes: GL24c, GL28c, GL32c e GL36c.

Os valores característicos da resistência (flexão, tracção, compressão e transversal), rigidez (módulos de elasticidade longitudinal e transversal) e densidade obtêm-se de acordo com estas normas. Os valores de cálculo destas resistências, usadas para a verificação, calculam-se a partir dos seus valores característicos, aplicando os correspondentes coeficientes parciais de segurança do material (γ_M), assim como o factor de correcção por classe de serviço e duração da carga (k_{mod}) e o factor de correcção por geometria (k_t).

4. Alumínio. Utiliza-se o alumínio extrudido, seleccionando a liga e têmpera, de acordo com o indicado no Eurocódigo 9.

5. Betão armado. Se a barra em questão, for seleccionada como tipo de elemento estrutural Genérico, o programa não dimensionará a armadura, somente calculando os esforços e deslocamentos. Caso se seleccione como tipo de elemento estrutural Pilar ou Viga, o programa dimensionará a armadura respectivamente.

6. Misto (betão + perfil metálico). A barra deverá ser seleccionada como tipo de elemento estrutural Pilar, isto no caso de um pilar misto. No caso de uma viga mista, a barra deverá ser seleccionada como Genérico e na disposição com a opção Com laje de betão.

7. Perfil genérico. Define-se a sua geometria, as suas características mecânicas e as propriedades do material.

1.5. Acções

As acções podem ser estáticas e dinâmicas (no caso do sismo) e definem-se segundo a sua natureza por acção simples.

1.5.1. Acções adicionais

CYPE 3D considera as acções características para cada uma das acções simples definíveis como adicionais:

- Revestimentos e paredes
- Sobrecarga
- Temperatura
- Retracção
- Vento
- Sismo
- Neve
- Impulsos do terreno
- Acidental

Consideram-se automáticas as que gera o próprio programa tais como:

- O peso próprio das barras, activa por defeito
- O sismo dinâmico, quando se activa

O resto das acções consideram-se adicionais, podendo-se criar disposições de carga distintas em cada acção.

Quando se criam distintas disposições de carga, deve-se definir se são simultâneas, compatíveis ou incompatíveis. Quando se definem várias acções adicionais do mesmo tipo, há que definir se são combináveis ou não combináveis entre si. Tudo isto é definido pelo utilizador.

1.5.2. Estados limites (combinações)

Para cada material, utilização e norma, geram-se de forma automática todas as combinações para todos os estados:

- Betão
- Betão em fundações
- Aço (Laminado e composto)
- Aço (Enformado)
- Madeira
- Alumínio
- Tensões sobre o terreno
- Deslocamentos

Para cada um deles é possível definir diferentes situações de projecto, sejam as gerais da norma ou definidas pelo utilizador.

1.5.3. Cargas

Para cada acção, podem-se definir cargas:

- **Cargas sobre barras**

- Pontual
- Uniforme
- Em faixa
- Triangular
- Trapezoidal
- Momento pontual
- Incremento de temperatura uniforme
- Incremento de temperatura variável

- **Cargas sobre nós**

Pontual, em qualquer direcção e sentido segundo os eixos gerais, ou definindo o vector director segundo esses eixos (X, Y, Z).

- **Cargas sobre panos**

Um pano é um contorno fechado definido por nós coplanares. Sobre a superfície de um pano podem-se definir cargas superficiais uniformes ou variáveis, de maneira que se permita simular uma laje ou travamento unidireccional. Essa direcção de distribuição de cargas aplicadas pode-se definir paralela a alguma das rectas que unem os nós do perímetro do pano, aplicando sobre as barras as cargas resultantes relativas à distribuição isostática.

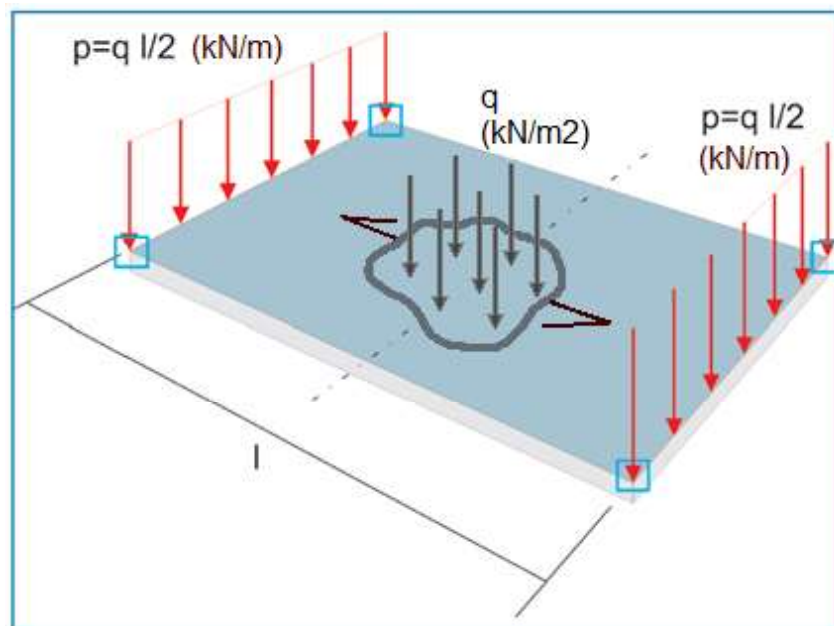

Fig. 1.1

- **Cargas superficiais**

Este tipo de carga actua da mesma maneira que as aplicadas sobre panos, com a particularidade de que os vértices da sua superfície podem ser nós ou qualquer ponto intermédio das barras de um pano.

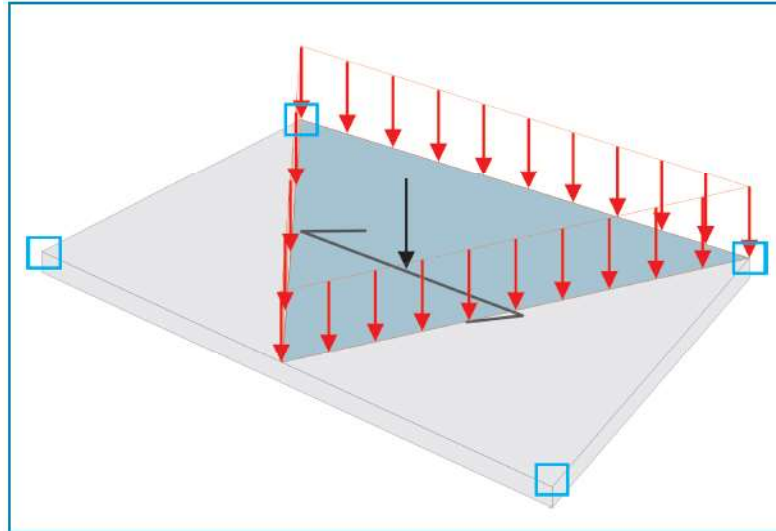

Fig. 1.2

Esta carga distribui-se segundo a direcção indicada sobre o pano.

Uma carga superficial só pode definir-se sobre um único pano.

- **Deslocamentos prescritos**

É possível definir nos nós que são apoios, deslocamentos segundo os eixos gerais (deslocamento e rotação), para cada acção. Um exemplo habitual seria o assentamento de uma fundação, δ_z , que daria lugar à variação dos esforços na estrutura.

1.5.4. Consideração dos efeitos de 2º ordem (P Δ)

De forma facultativa pode-se considerar, quando se define acção de Vento ou Sismo, o cálculo da amplificação de esforços produzidos pela actuação de tais cargas horizontais. É aconselhável activar esta opção no cálculo.

O método está baseado no efeito P-delta devido aos deslocamentos produzidos pelas acções horizontais, abordando de forma simples os efeitos de segunda ordem a partir de um cálculo de primeira ordem, e um comportamento linear dos materiais, com umas características mecânicas calculadas com as secções brutas dos materiais e o seu módulo de elasticidade secante.

Sob a acção horizontal, em cada nó i , actua uma força H_i , a estrutura deforma-se e produzem-se uns deslocamentos Δ_i ao nível de cada nó. Em cada nó, actua uma carga de valor P_i para cada acção gravítica, transmitida pelo nó à estrutura.

Define-se um momento derrubador M_H devido à acção horizontal H_i , à cota z_i em relação à cota 0.00 ou nível sem deslocamentos horizontais, em cada direcção de actuação do mesmo:

$$M_H = \sum H_i \cdot z_i$$

Da mesma forma, define-se um momento por efeito P-delta, $M_{P\Delta}$, devido às cargas transmitidas pelas barras aos nós P_i , para cada uma das acções gravíticas (k) definidas, para os deslocamentos Δ_i devidos à acção horizontal.

$$M_{P\Delta k} = \sum P_i \Delta_i$$

sendo:

k : Para cada acção gravítica (permanente, sobrecarga, ...)

Se calcular o coeficiente $C_k = \frac{M_{P\Delta k}}{M_{HK}}$, que é o índice de estabilidade, para cada acção gravítica e para cada direcção da acção horizontal, pode-se obter um coeficiente amplificador do coeficiente de majoração das

acções devidas às acções horizontais para todas as combinações nas quais actuam essas acções horizontais. Este valor denomina-se γ_z e calcula-se como:

$$\gamma_z = \frac{1}{1 - \left(\sum \gamma_{f_{gi}} \cdot C_i + \sum \gamma_{f_{vj}} \cdot C_j \right)}$$

sendo:

$\gamma_{f_{gi}}$: coeficiente de majoração de cargas permanentes da hipótese **i**

$\gamma_{f_{vj}}$: coeficiente de majoração de cargas variáveis da hipótese **j**

γ_z : coeficiente de estabilidade global.

Para o cálculo dos deslocamentos devidos a cada acção de acções horizontais, deve-se recordar que se realizou um cálculo de primeira ordem, com as secções brutas dos elementos. Se estiver a calcular os esforços para o dimensionamento em estados limites últimos, pareceria lógico que o cálculo dos deslocamentos em rigor se fizesse com as secções fendilhadas e homogeneizadas, o que é bastante complexo, dado que supõe a não-linearidade dos materiais, geometria e estados de carga. Isto torna-o inabordável do ponto de vista prático com os meios normais disponíveis para o cálculo. Por conseguinte, deve-se estabelecer uma simplificação, que consiste em supor uma redução das rigidezes das secções, o que implica um aumento dos deslocamentos, visto que são inversamente proporcionais. O programa solicita como dado o aumento ou "factor multiplicador dos deslocamentos" para ter em conta essa redução da rigidez.

Neste ponto não existe só um critério, pelo que se deixa ao juízo do utilizador a consideração de um valor ou de outro em função do tipo de estrutura, grau de fendilhação estimado, outros elementos rigidizantes, núcleos, escadas, etc., que na realidade podem inclusivamente reduzir os deslocamentos calculados.

No Brasil é habitual considerar um coeficiente redutor do módulo de elasticidade longitudinal de 0.90 e supor um coeficiente redutor da inércia fissurada em relação à bruta de 0.70. Assim, a rigidez reduz-se no seu produto:

$$\text{Rigidez-reduzida} = 0.90 \times 0.70 \times \text{Rigidez-bruta} = 0.63 \times \text{Rigidez-bruta}$$

Como os deslocamentos são inversos à rigidez, o factor multiplicador dos deslocamentos será igual a $1/0.63 = 1.59$, valor que se introduzirá como dado no programa. Como norma de boa prática deve-se considerar que se $\gamma_z > 1.2$, deve-se tornar a estrutura mais rígida nessa direcção, já que a estrutura é muito deformável e pouco estável nessa direcção. Se $\gamma_z < 1.1$, o seu efeito será pequeno e praticamente desprezável.

Na nova norma NB-1/2000, de forma simplificada recomenda-se amplificar para $1/0.7 = 1.43$ os deslocamentos e limitar o valor de γ_z a 1.3.

No Código Modelo CEB-FIP 1990 aplica-se um método de amplificação de momentos que recomenda, na falta de um cálculo mais preciso, reduzir as rigidezes em 50% ou, que é o mesmo, um coeficiente amplificador dos deslocamentos igual a $1/0.50 = 2.00$. Para esse pressuposto pode-se considerar que se $\gamma_z > 1.50$, deve-se rigidificar mais a estrutura nessa direcção, uma vez que a estrutura é muito deformável e pouco estável nessa direcção. Ao contrário, se $\gamma_z < 1.35$, o seu efeito será pequeno e praticamente desprezável.

Na norma ACI-318-95 existe o índice de estabilidade Q por piso, não para a totalidade do edifício, embora se pudesse estabelecer uma relação com o coeficiente de estabilidade global se os pisos fossem muito similares, relacionando-os através:

$$\gamma_z: \text{coeficiente de estabilidade global} = 1/(1-Q)$$

Quanto ao limite que estabelece para a consideração do piso como intranslacional, o que neste caso seria o limite para a sua consideração ou não, diz-se que $Q = 0.05$, isto é: $1 / 0.95 = 1.05$

Para este caso, supõe calculá-lo e tê-lo em conta sempre que se supere tal valor, o que em definitivo conduz a considerar o cálculo praticamente sempre e amplificar os esforços por este método.

Quanto ao coeficiente multiplicador dos deslocamentos indica-se que, dado que as acções horizontais são temporárias e de curta duração, pode-se considerar uma redução da ordem dos 70% da inércia, e como o módulo de elasticidade é menor ($15100 / 19000 = 0.8$), isto é, um coeficiente amplificador dos deslocamentos de $1 / (0.7 \times 0.8) = 1.78$ e, de acordo com o coeficiente de estabilidade global, não superar o valor 1.35 seria o razoável.

Pode-se considerar que o critério do código modelo seria recomendável e fácil de recordar, assim como aconselhável em todos os casos a sua aplicação:

Coeficiente multiplicador dos deslocamentos = 2
Limite para o coeficiente de estabilidade global = 1.5

É verdade que, por outro lado, existem sempre nos edifícios elementos rigidizantes, fachadas, escadas, muros, etc., que asseguram uma menor deslocabilidade perante as acções horizontais que as calculadas. Por isso o programa deixa em 1.00 o coeficiente multiplicador dos deslocamentos. Fica ao critério do projectista a sua modificação, dado que nem todos os elementos se podem discretizar no cálculo da estrutura.

Uma vez terminado o cálculo, podem-se imprimir os resultados em **Listagens, Análise de estabilidade global**, vendo o máximo valor do coeficiente de estabilidade global em cada direcção.

Pode mesmo dar-se o caso da estrutura não ser estável, em cujo caso se emite uma mensagem antes de terminar o cálculo, na qual se adverte que existe um fenómeno de instabilidade global. Isto produz-se quando o valor γ_2 tender para ∞ , ou, o que é o mesmo na fórmula, que se converte em zero ou negativo porque:

$$\sum (\gamma_{fji} \cdot C_i + \gamma_{fj} \cdot C_j) \geq 1$$

Pode-se estudar para vento e/ou sismo e é sempre aconselhável o seu cálculo, como método alternativo de cálculo dos efeitos de segunda ordem, sobretudo para estruturas de nós móveis.

1.6. Descrição de barras

O CYPE 3D necessita conhecer a função estrutural que desempenha a barra. É possível atribuir quatro tipologias estruturais diferentes: Genérico; Tirante; Pilar e Viga.

1.6.1. Genérico

No caso de uma barra seleccionada como tipo de elemento estrutural genérica, significa que a barra não possui um rótulo estrutural conhecido pelo programa.

É necessário posteriormente definir o seu material, secção (editável ou de biblioteca) e sua disposição (ajuste da secção da barra ao eixo do desenho).

- **Aço.** É possível ver os diferentes tipos de secções simples ou compostas que permite o programa: laminados, compostos, e enformados;
- **Madeira.** Secção redonda, rectangular e de altura variável;
- **Alumínio.** Duplo T, C simples, cantoneira, T simples, chapa, tubo rectangular e circular, oco, maciço e definida pelo utilizador;
- **Betão.** Circular, rectangular e rectangular variável;
- **Perfil genérico.** É necessário definir a geometria, características mecânicas e material.

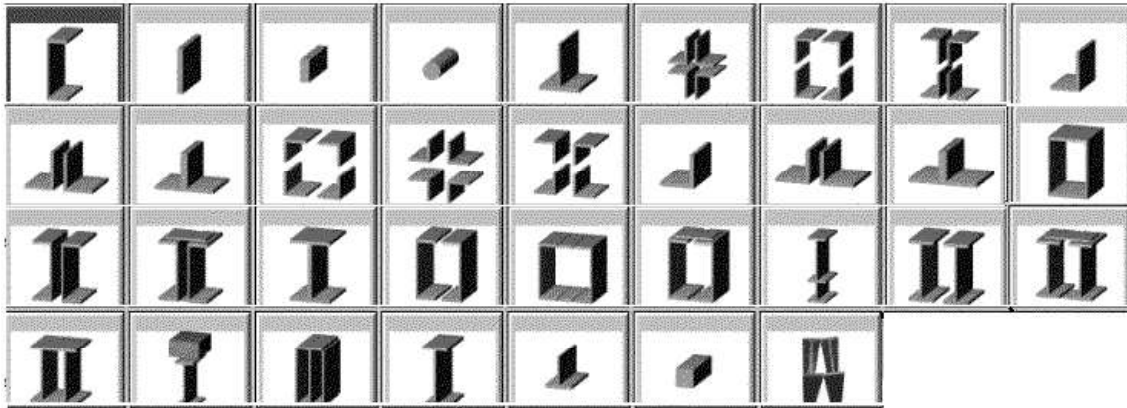

Fig. 1.3 – Perfis aço laminado

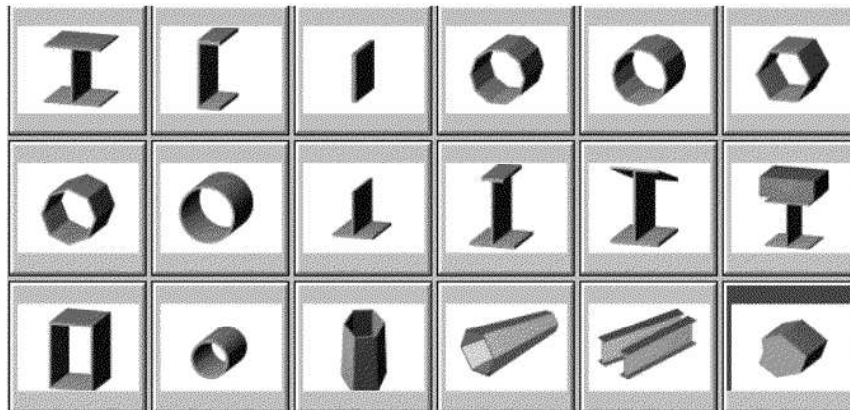

Fig. 1.4 – Perfis aço composto

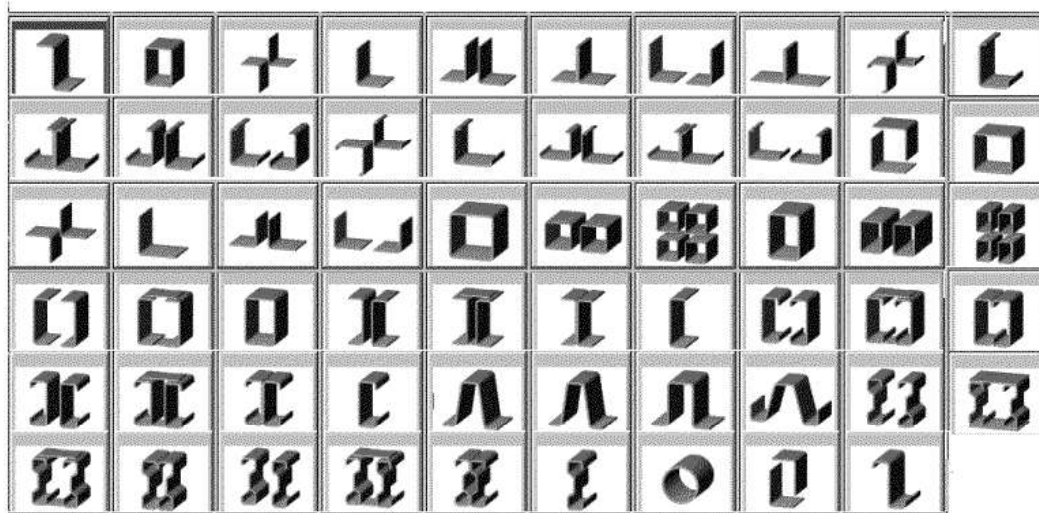

Fig. 1.5 – Perfis aço enformado

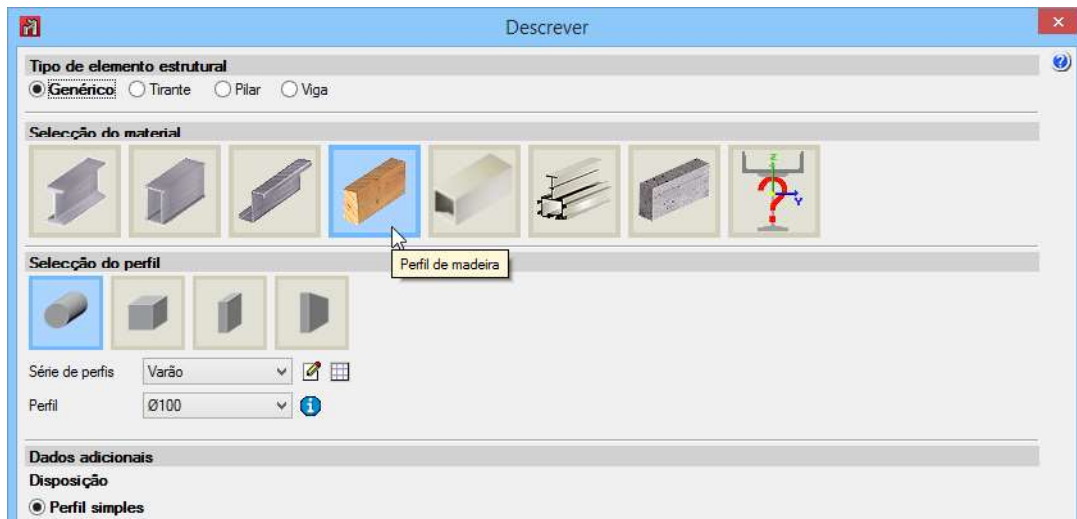

Fig. 1.6 – Barras de madeira

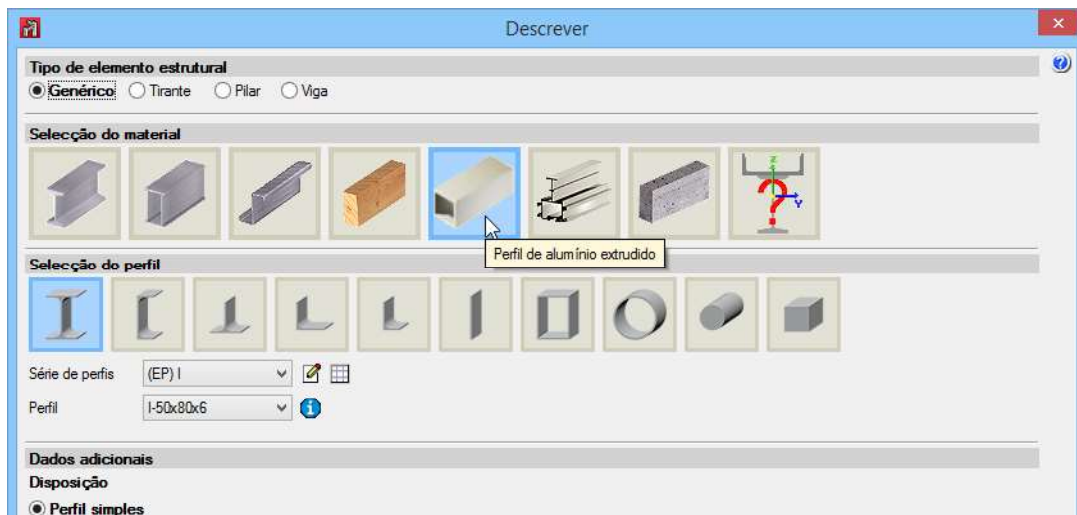

Fig. 1.7 – Perfis de alumínio extrudido

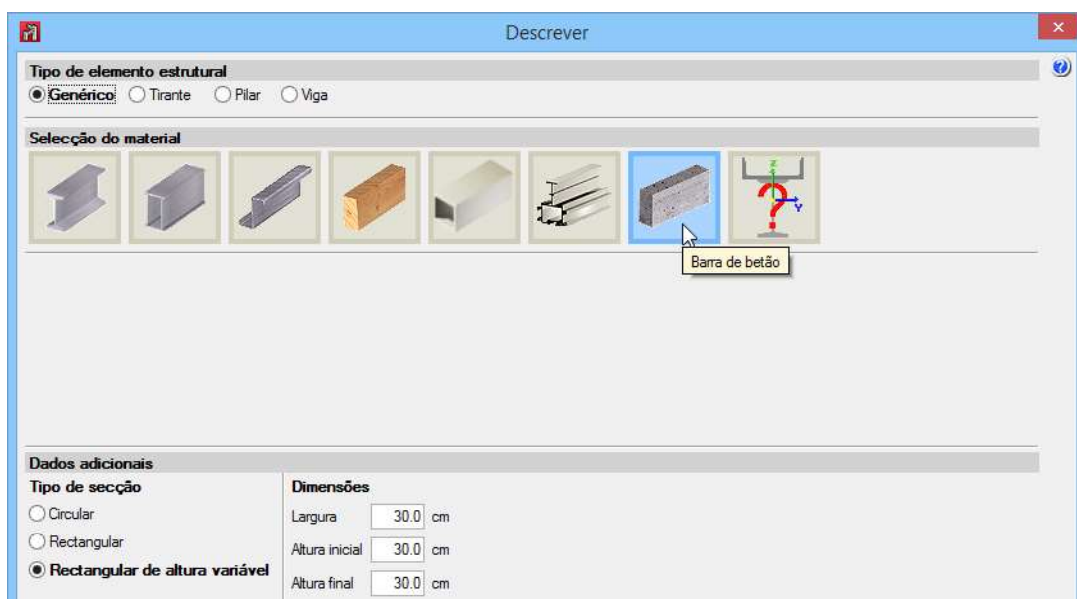

Fig. 1.8 – Barras de betão

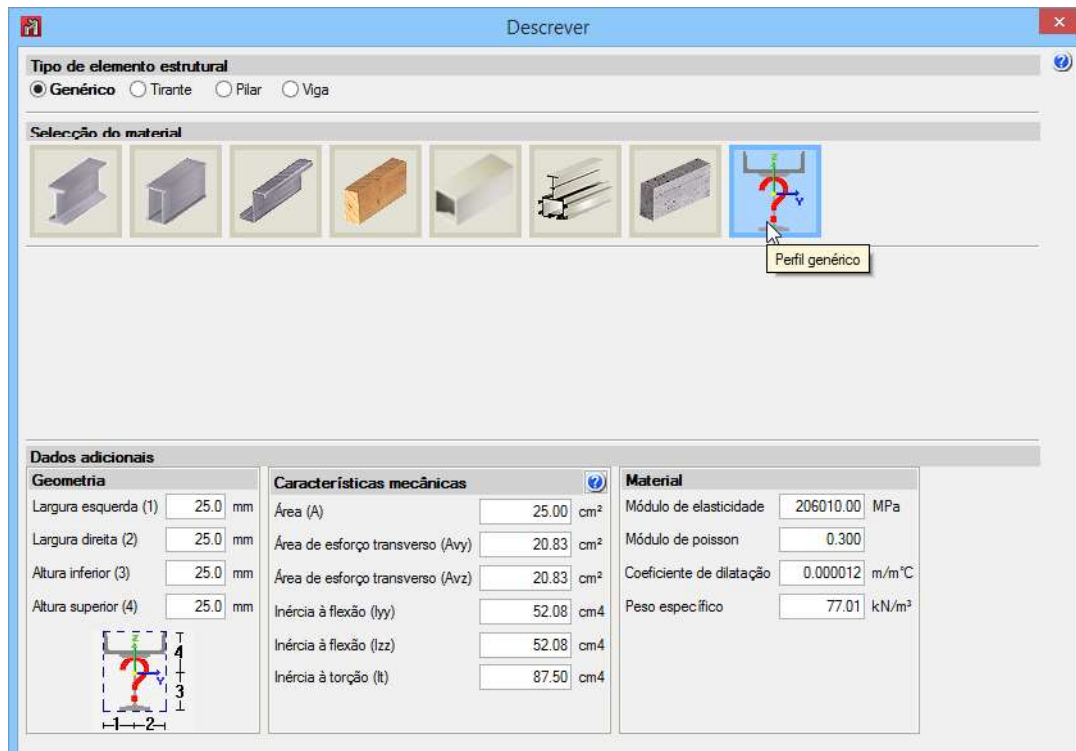

Fig. 1.9 – Perfil genérico

1.6.2. Tirante

A barra faz parte de uma estrutura de contraventamento e trabalha só à tracção.

O CYPE 3D permite calcular e dimensionar tirantes cuja secção transversal está formada por perfis do tipo cantoneira laminada, cantoneira simétrica laminada, varão ou vergalhão.

Quando se selecciona aparece no diálogo uma explicação do método utilizado e das condicionantes necessárias para o seu dimensionamento.

Pelo facto das diagonais serem barras de eixo recto que apenas admitem esforços de tracção na direcção do seu eixo (biarticuladas), implica que a sua modelação só seja estritamente exacta se se fizer uma análise não linear da estrutura para cada combinação de acções, na qual deveriam suprimir-se em cada cálculo todas aquelas diagonais cujos esforços axiais sejam de compressão.

Para avaliar o comportamento sísmico da estrutura, sem permitir compressões nas diagonais, seria necessário realizar uma análise no domínio do tempo, introduzindo a carga de sismo mediante acelerogramas.

Como aproximação ao método exacto, propomos um método alternativo cujos resultados, nos casos que se cumpram as condições que se detalham seguidamente, são suficientemente aceitáveis para a prática habitual do dimensionamento de diagonais, e permitem uma análise integrada da estrutura completa.

O método tem as seguintes limitações, cujo cumprimento verifica o programa:

- A diagonal faz parte de um contraventamento em forma de cruz ligado nos seus quatro bordos, ou em três, se a rigidificação chega a duas ligações exteriores. Cada plano deve formar um rectângulo (os quatro ângulos interiores rectos);
- A área transversal das diagonais é menor que 20 % da área do resto de elementos (vigas e pilares) que completam o plano contraventado;
- As duas diagonais de um mesmo contraventamento devem ter a mesma secção transversal, ou seja, o mesmo tipo de perfil e o mesmo tipo de aço.

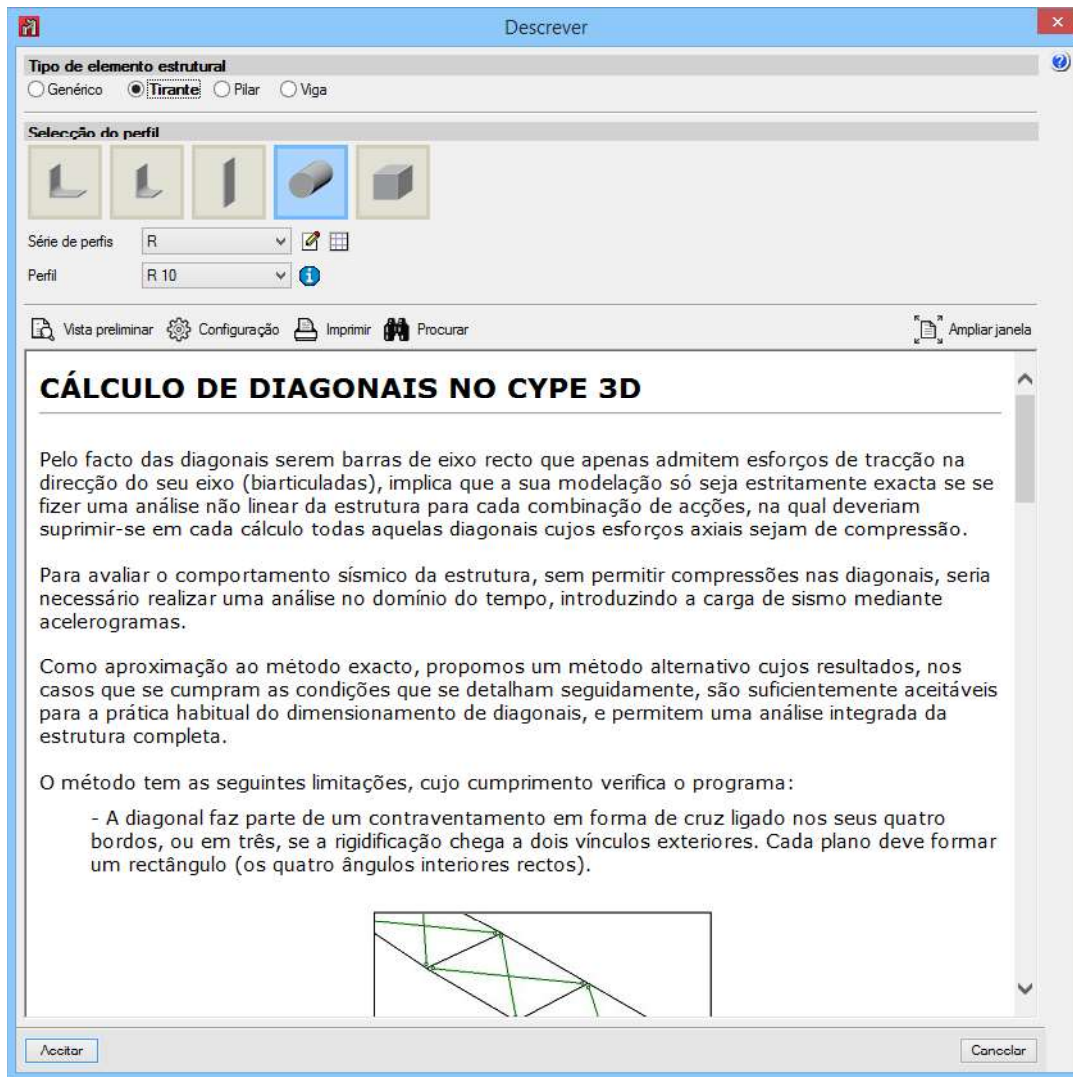

Fig. 1.10

1.6.3. Pilar

A barra é um pilar. O seu dimensionamento, edição e verificação realiza-se através do Editor de pilares avançado do CYPECAD e comum ao CYPE 3D, pelo que só é possível o seu dimensionamento para as normas implementadas neste editor. Normalmente, as normas de betão derogadas ou fora de utilização são as que não estão disponíveis neste editor.

As secções que admite são:

- Betão armado de secções retangulares e circulares;
- Secções de aço;
- Secções mistas de betão e aço.

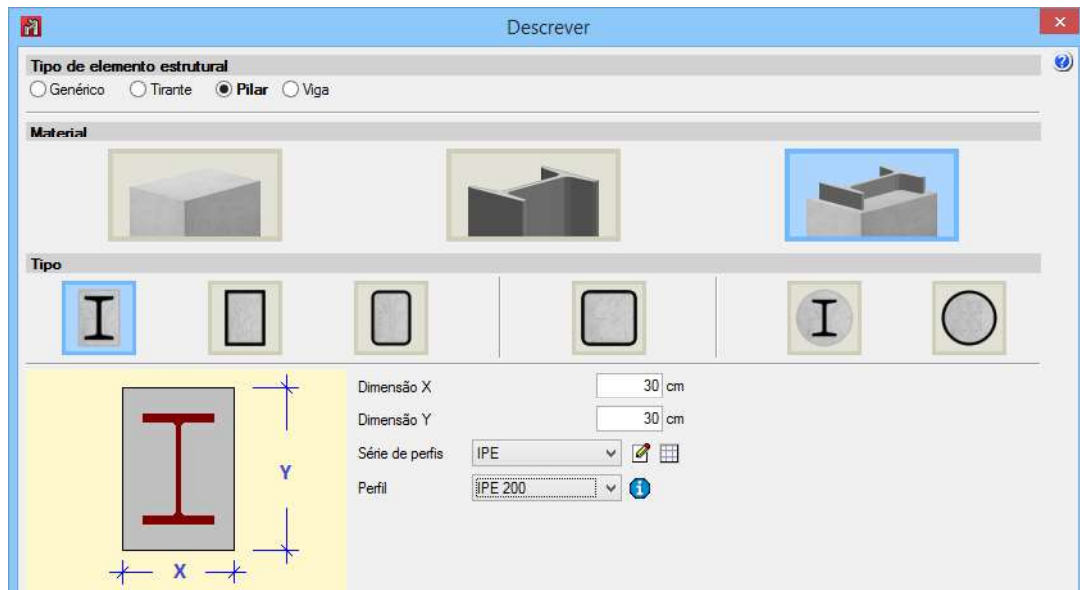

Fig. 1.11

1.6.4. Viga

A barra é uma viga. O seu dimensionamento, edição e verificação realiza-se através do Editor de vigas avançado do CYPECAD e comum ao CYPE 3D, pelo que só é possível o seu dimensionamento para as normas implementadas neste editor. Normalmente, as normas de betão derrogadas ou fora de utilização são as que não estão disponíveis neste editor.

As secções que admite são:

- Betão armado de secções rectangulares, em L, em T..., com treliça ou pré-esforçadas;
- Secções de aço.

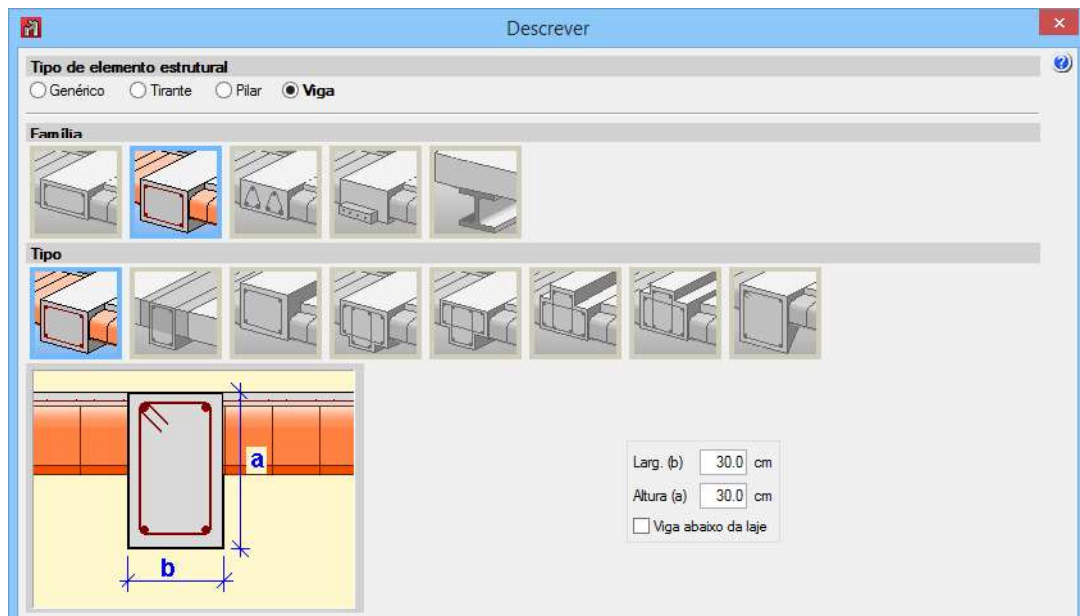

Fig. 1.12

1.6.5. Encurvadura

Para estudar os efeitos por encurvadura devido aos axiais segundo o eixo, pode-se definir o comprimento de encurvadura l_k , ou o coeficiente β , tal que $l_k = \beta \cdot l$, sendo l a distância entre os nós da barra. Quando uma barra possui nós intermédios, deve-se indicar o comprimento ou o coeficiente correspondente à barra real entre os seus apoios, tendo em conta que se está definindo para uma barra que é um tramo da totalidade da mesma.

Também é possível utilizar o “cálculo aproximado de comprimentos de encurvadura”, definindo a estrutura como nós móveis ou nós fixos, de acordo com o método simplificado e sua formação válida para estruturas sensivelmente ortogonais, podendo consultar na ajuda do diálogo as hipóteses válidas.

Além disso, aceitam-se as seguintes hipóteses:

Os pilares encurvam simultaneamente;

Despreza-se o encurtamento elástico dos pilares;

As vigas comportam-se elasticamente e unem-se de forma rígida aos pilares;

Não se modifica a rigidez das vigas devido aos esforços normais.

As fórmulas aplicáveis são:

- **Estruturas de nós móveis**

$$\beta = \sqrt{\frac{1.6 + 2.4(K_A + K_B) + 1.1 K_A K_B}{K_A + K_B + 5.5 K_A K_B}}$$

sendo:

$$K_A = \frac{\sum \left(\frac{I_v}{L_v} \right)_A}{\sum \left(\frac{I_v}{L_v} \right)_A + \sum \left(\frac{I_c}{L_c} \right)_A};$$

$$K_B = \frac{\sum \left(\frac{I_v}{L_v} \right)_B}{\sum \left(\frac{I_v}{L_v} \right)_B + \sum \left(\frac{I_c}{L_c} \right)_B}$$

I_v : Inércia das vigas que concorrem ao nó

L_v : Comprimento das vigas que concorrem ao nó

I_c : Inércia dos pilares que concorrem ao nó

L_c : Comprimento dos pilares que concorrem ao nó

- **Estruturas de nós fixos**

$$\beta = \sqrt{\frac{9.6 + 4(R'_A + R'_B) + 1.25 R'_A R'_B}{R'_A + R'_B + 1.25 R'_A R'_B}}$$

sendo:

$$R'_A = 6 \frac{K_A}{1 - K_A}$$

$$R'_B = 6 \frac{K_B}{1 - K_B}$$

Limitações do cálculo aproximado

É importante fazer algumas advertências que se devem ter em conta.

A existência de nós intermédios em barras em continuidade, às quais não chegam outras barras, invalida o método, pelo que nestes casos devem-se fazer as correcções manuais que se considerarem oportunas.

O método aproximado exige a classificação da estrutura em nós móveis ou fixos, pelo que deve-se ter cuidado nessa definição.

Tudo o que foi dito, só é aplicável a barras metálicas.

Se a estrutura introduzida for um pórtico plano, os valores obtidos são válidos no seu plano, podendo não o ser no plano perpendicular, uma vez que não existem elementos transversais definidos, sobretudo quando existirem simetrias, como por exemplo, um pórtico de duas águas calculado de forma isolada.

1.6.6. Encurvadura lateral

Em elementos flectidos, quer para o banzo superior como para o banzo inferior, pode-se definir a distância ou separação entre travamentos, ou o coeficiente que multiplica o comprimento da barra entre nós, assim como o coeficiente de momentos aplicável, distinto nas diferentes normas em função do diagrama de momentos entre pontos de travamento.

1.6.7. Peças e agrupamentos

Quando se introduz inicialmente uma barra entre dois pontos, as suas propriedades conservam-se, mesmo que posteriormente se intersectem com cruzamentos de barras. Também é possível, posteriormente, criar uma peça de barras alinhadas de vários tramos marcando os extremos.

Agrupar permite dar características comuns a um conjunto de barras agrupadas, e que se dimensionam para a mais desfavorável do grupo. Posteriormente podem-se desagrupar.

1.6.8. Flechas

Entende-se por 'flecha' a distância máxima entre a recta de união dos nós extremos de uma barra e a deformada da barra, sem ter em conta que os nós extremos da barra podem ter-se deslocado. Esta distância mede-se perpendicularmente à barra.

A 'flecha absoluta' é o valor em mm da flecha, na direcção considerada.

A 'flecha relativa' estabelece-se como um quociente do vão entre pontos de intersecção da deformada com a barra, dividido por um valor a definir pelo utilizador, podendo haver, além dos nós extremos da barra com flecha nula, algum ponto ou pontos intermédios, em função da deformada.

A 'flecha activa' é a diferença máxima em valor absoluto entre a flecha máxima e a flecha mínima de todas as combinações definidas no estado de deslocamentos.

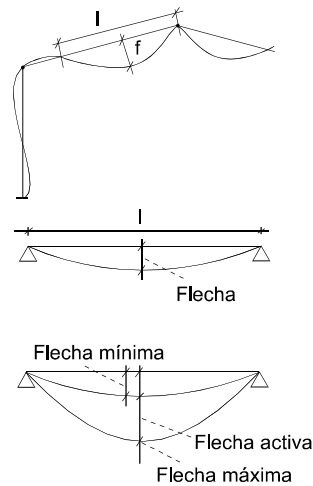

Fig. 1.13

Flecha activa = Flecha máxima – Flecha mínima

É possível estabelecer um limite, quer por um valor da flecha máxima, da flecha activa ou da flecha relativa, referente a cada um dos planos xy ou xz locais da barra, ou da flecha resultante.

1.6.8.1. Grupo de flechas

Podem-se agrupar barras quando estiverem alinhadas e calcular a flecha entre os extremos desse conjunto de barras agrupadas, calculando a flecha entre os nós extremos 'i' e 'f', em vez da flecha local entre cada 2 nós consecutivos.

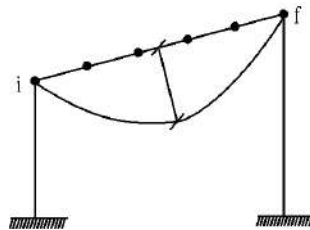

Fig. 1.14

Superado o limite, ao verificar a barra depois do cálculo, esta aparecerá em cor vermelha, assim como todas as secções que não cumpram.

1.7. Verificações realizadas pelo programa

De acordo com o exposto anteriormente, o programa verifica e dimensiona as barras da estrutura segundo critérios estabelecidos em cada norma e para cada material (aço, madeira e alumínio).

Para betão e perfil genérico só se obtêm esforços.

Superados estes limites, o **CYPE 3D** permitirá que se realize um dimensionamento, procurando na tabela de perfis a secção que cumpra todas as condições, caso exista.

Após a verificação, são desenhados a vermelho ou amarelo os elementos que não cumprem alguma verificação ou que têm algum aviso.

Recorde que sempre que modifique um perfil ou barra, terá modificado a matriz de rigidez e teoricamente deve voltar a calcular e verificar as barras.

- **Verificar os elementos**

Se selecciona uma barra de tipo pilar ou viga, aparecerá em ecrã o editor correspondente. Em qualquer outro caso, aparecerá um quadro de diálogo onde se mostra uma lista com todos os perfis

da série correspondente à barra seleccionada, na que se indica os que cumprem todas as verificações e os que não. Se aceita o referido quadro de diálogo, o perfil seleccionado na referida lista será atribuído à barra seleccionada.

- **Verificar E.L.U.**

É uma listagem detalhada das verificações normativas, com indicação do artigo, fórmula e valores aplicados para as solicitações desfavoráveis da secção que se consulta.

Além das verificações de resistência, realiza-se:

- **Verificação da resistência ao fogo**
- **Verificação de deformações (flechas)**

Estas duas últimas são opcionais e devem ser activadas pelo utilizador se desejar que se realizem.

1.8. Dimensionamento de tirantes

O facto de os tirantes ou diagonais serem barras de eixo recto que só admitem esforços de tracção na direcção do seu eixo, implica que a sua modelização só seria estritamente exacta se se fizesse uma análise não linear da estrutura para cada combinação de acções, na qual deveriam suprimir-se, em cada cálculo, todos os tirantes cujos esforços axiais fossem de compressão.

Além disso, para realizar uma análise dinâmica sem considerar as diagonais comprimidas, seria necessário realizar uma análise no domínio do tempo com acelerogramas.

Como aproximação ao método exacto, propomos um método alternativo cujos resultados, nos casos que cumprem as condições que se pormenorizam a seguir, são suficientemente aceitáveis para a prática habitual do dimensionamento de estruturas com elementos tirantes.

O método tem as seguintes limitações, cujo cumprimento o programa verifica:

1. O elemento diagonal faz parte de uma rigidificação em forma de cruz de Santo André marcada nos seus quatro bordos, ou em três se a rigidificação chegar a dois vínculos exteriores. Além disso, cada plano rigidificado deve formar um rectângulo (os quatro ângulos interiores rectos).

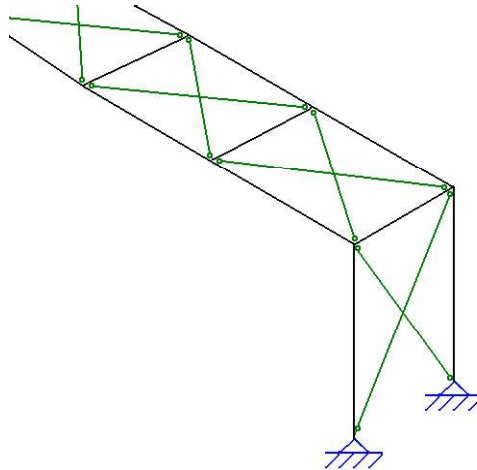

Fig. 1.15

2. A rigidez axial das diagonais (AE/L) é menor que 20% da rigidez axial dos elementos que marcam essa cruz de Santo André.
3. Cada diagonal de um mesmo plano rigidificado deve ter a mesma secção transversal, isto é, o mesmo perfil.

1.8.1. Aplicação do método

O método de cálculo é linear e elástico com formulação matricial. Cada diagonal introduz-se na matriz de rigidez com apenas o termo de rigidez axial (AE/L), onde a mesma é igual a metade da rigidez axial real da diagonal. Desta forma, conseguem-se deslocamentos no plano da rigidificação, similares aos que se obteriam se a diagonal comprimida se tivesse suprimido da análise matricial, considerando a área real da secção da diagonal traccionada.

Para cada combinação de acções, obtêm-se os esforços finais em cada diagonal, e naqueles nos quais o esforço axial resulte de compressão, procede-se da seguinte forma:

- A. Anula-se o esforço axial da diagonal comprimida.
- B. Esse esforço axial soma-se ao esforço axial da outra diagonal que faz parte do plano rigidificado.
- C. Com a nova configuração de esforços axiais nos tensores, procede-se a restituir o equilíbrio de nós.

Dado que o método compatibiliza esforços e não deslocamentos, é importante considerar a restrição de rigidezes axiais das secções que formam o plano rigidificado indicado no ponto 2 anterior, uma vez que o método ganha mais exactidão quanto menores forem os encurtamentos e os alongamentos relativos das barras que marcam a cruz de Santo André. Em todos os casos analisados pela CYPE Ingenieros, S.A., as discrepâncias, entre os resultados obtidos por este método e os obtidos por análise não linear, foram insignificantes.

Na seguinte figura esquematiza-se o processo antes descrito.

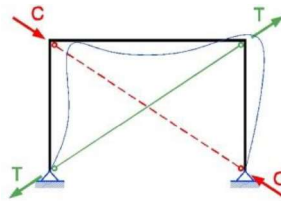

Esforços provenientes de cada uma das combinações em estudo:

T: esforço axial na diagonal traccionada

C: esforço axial na diagonal comprimida

A. Anulação do esforço na diagonal comprimida. Atribuição do valor da compressão à diagonal traccionada.

Elimina-se o esforço axial na diagonal comprimida ($C=0$) e soma-se à diagonal seleccionada ($T^*=T+|C|$).

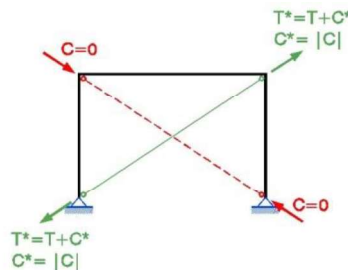

Fig. 1.16

B. Distribuição (por decomposição de forças) do incremento de esforço axial na diagonal seleccionada (C*).

O incremento de esforço axial (C^*) na diagonal decompõe-se na direcção das barras (ou reacções de vínculo) que chegam aos nós.

$N_1, N_2, N_3, R_{1h}, R_{2h}, R_{2v}$: esforços e reacções nos elementos que marcam a rigidificação sem considerar o incremento de tracção na diagonal traccionada.

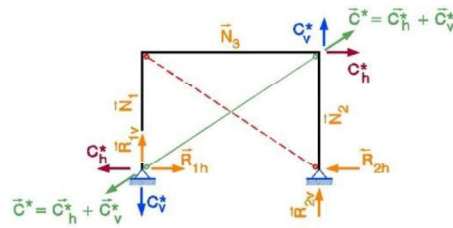

Fig. 1.17

C. Restituição do equilíbrio nos nós extremos das diagonais. Equilíbrio de forças.

Em cada barra e vínculo externo do quadro faz-se a soma vectorial das componentes do incremento de tracção (de igual valor absoluto que a compressão da diagonal comprimida).

O estado final de esforços e reacções resulta como se indica na seguinte figura:

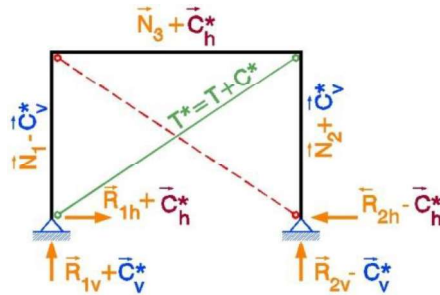

Fig. 1.18

Esses valores podem-se consultar em cada barra ou nó por acções e por combinações. Cada acção é tratada como uma combinação unitária.

1.9. Dimensionamento de ligações em duplo T

O CYPE 3D incorpora o cálculo e dimensionamento de ligações de perfis “duplo T”, mediante ligações soldadas e aparafusadas.

Além disso, considera-se ao calcular as ligações, que as barras nos seus extremos são tramos rígidos no comprimento que abrange o nó.

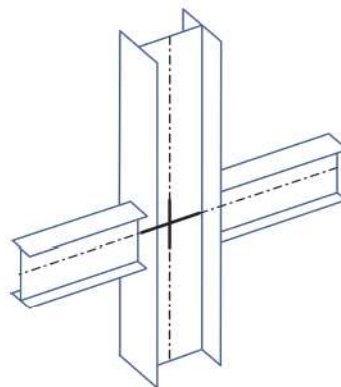

Fig. 1.19

1.9.1. Tipologias de ligações em duplo T

Seguidamente, mostram-se algumas das tipologias implementadas no CYPE 3D.

Na página <http://novometal3d.cype.pt/#ligacoes> encontram todas as tipologias de ligações em duplo T.

Ligações I. Soldadas para naves com perfis laminados e compostos em duplo T

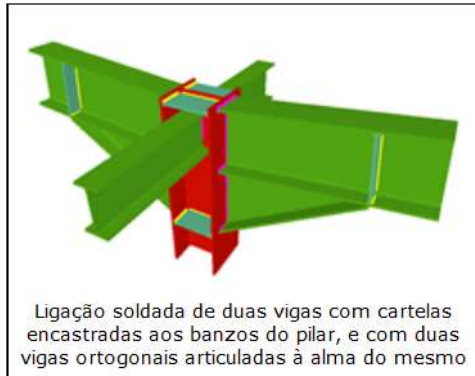

Fig. 1.20

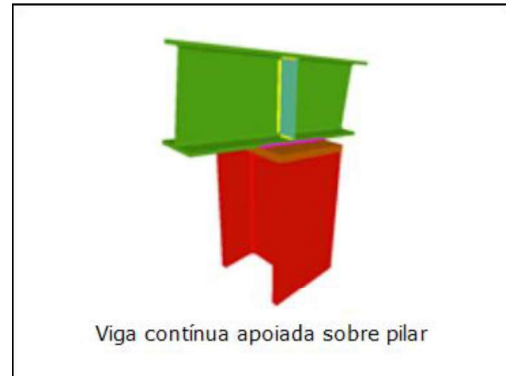

Fig. 1.21

Ligações II. Aparafusadas para naves com perfis laminados e compostos em duplo T

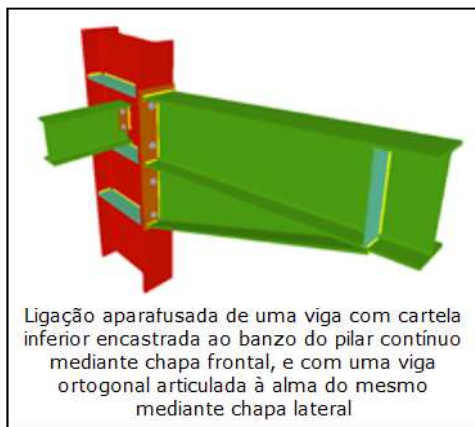

Fig. 1.22

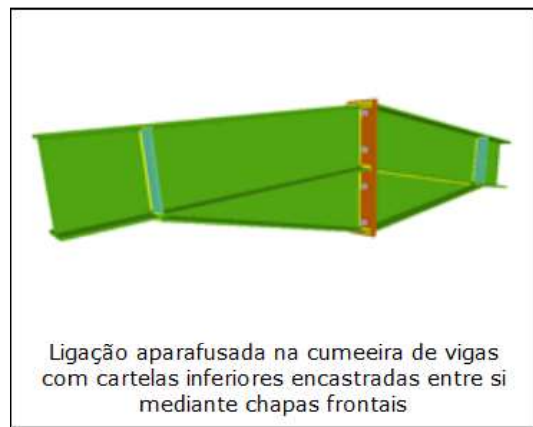

Fig. 1.23

Ligações III. Soldadas para edificação com perfis laminados e compostos em duplo T

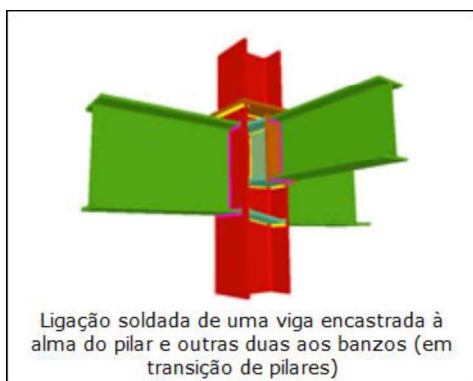

Fig. 1.24

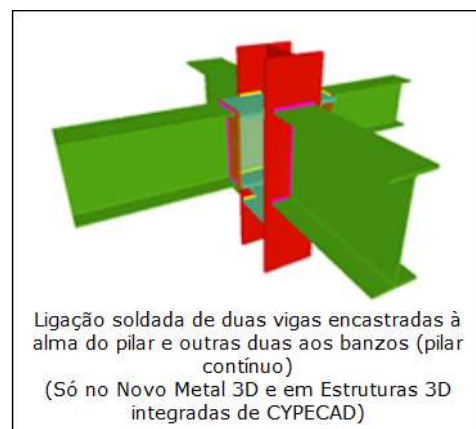

Fig. 1.25

Ligações IV. Aparafusadas para edificação com perfis laminados e compostos em duplo T

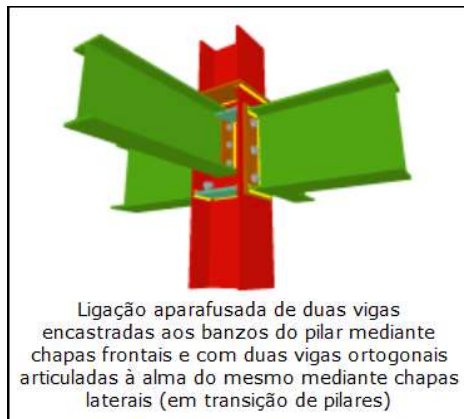

Fig. 1.26

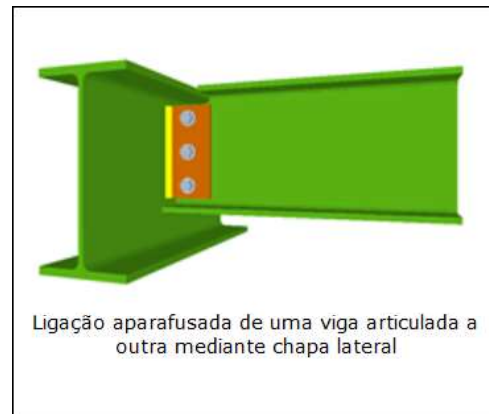

Fig. 1.27

1.9.2. Dimensionamento de ligações em duplo T

Ao calcular uma estrutura, o programa questiona se deseja activar o cálculo de ligações soldadas ou aparafusadas. Não obstante, se não se activa, é possível realizar posteriormente o cálculo através do menu Ligações > Dimensionar.

Se durante o processo de cálculo da estrutura se detectam nós cuja ligação está bem introduzida no programa, este dimensionará as ligações e dará como resultado um desenho de pormenor da mesma.

Cálculo das ligações nos nós da obra. EN 1993-1-8:2005

Dimensionam-se as ligações soldadas e aparafusadas (com parafusos pré-esforçados e não pré-esforçados).

Verifica-se que os perfis das peças e os componentes das ligações (rigidificadores, parafusos, chapas, etc.) não interferem entre si: que as ligações sejam exequíveis na realidade e que os cordões de soldadura tenham espaço suficiente para serem realizados, assim como os parafusos para sua colocação e aperto.

Dimensiona-se todo o nó considerando os 6 esforços em cada extremo da barra que chega ao nó, otimizando os componentes ao conhecer a forma, o comportamento e a geometria do nó.

Obtêm-se os desenhos pormenorizados, uma listagem justificativa das verificações realizadas e uma medição pormenorizada da ligação e seus componentes.

Dispõe-se de opções para cada tipo de parafuso, para os rigidificadores e para as placas de amarração na fundação.

Aqueles nós com uma geometria equivalente, perfis e materiais iguais, com os mesmos coeficientes de encastramento ou rigidez rotacional que difere menos de 10%, e um comportamento estrutural semelhante, agrupam-se de forma automática, simplificando a execução ao tipificar as ligações semelhantes.

No caso de ligações aparafusadas, determina-se a rigidez rotacional das ligações dimensionadas, avisando quando a diferença é superior a 20%. É importante recalcular com as novas rigidezes, no caso que se observem diferenças que não permitam assegurar a validade dos resultados de cálculo.

Verificações de ligações em duplo T soldadas

As verificações dos componentes que se realizam são:

- Esforço transversal e esbelteza do painel formado pela alma do pilar. Reforça-se com uma chapa soldada à alma.
- Tensões combinadas na alma do perfil articulado.
- Tensões combinadas em rigidificadores e chapas coplanares com vigas encastradas à alma do pilar.
- Interação flexão-corte em chapas divisórias com perfis de alturas diferentes (emendas, transições de pilares, vigas encastradas à alma).
- Área restante suficiente para tirantes redondos roscados.

- Flexão e punçoamento por forças perpendiculares da alma ou banzo das peças de apoio de perfis articulados.
- Resistência à encurvadura nos rigidificadores.

As verificações nos cordões de soldadura são:

- Espessura mínima das peças a soldar.
- Comprimento real e efectivo mínimo absoluto e relativo da garganta do cordão.
- Espessura mínima e máxima ($0.7 t_{min}$) de garganta de soldadura.
- O material de soldadura deve ter, ao menos, a mesma resistência que as peças a unir.
- Ângulo mínimo e máximo entre as superfícies a soldar.
- Resistência dos cordões: Calculam-se as 3 componentes de tensão no plano da garganta e verificam-se as equações para todas as combinações de acções da norma. Nas soldaduras em ângulo duplo, a verificação realiza-se em ângulo agudo e ângulo obtuso.

$$\sqrt{\sigma_{\perp}^2 + 3 \cdot (\tau_{\parallel}^2 + \tau_{\perp}^2)} \leq \frac{f_u}{\beta_w \cdot \gamma_{M2}}$$

$$\sigma_{\perp} \leq K \cdot \frac{f_u}{\gamma_{M2}}$$

$$K = 0.9 \quad (\text{EC3})$$

Verificações de ligações em duplo T aparafusadas

Verificação		L.E.F.	L.A.F.	L.A.L.
1	Distâncias (mínimas e máximas) dos parafusos aos bordos das peças, entre parafusos e as peças.	x	x	x
2	Tracção dos parafusos (inclui forças de alavanca).	x	x	x
3	Esforço transverso nos parafusos não pré-esforçados e deslizamento nos E.L.U. para parafusos pré-esforçados.	x	x	x
4	Interação tracção-esforço transverso dos parafusos não pré-esforçados.	x	x	x
5	Esmagamento dos parafusos e da chapa.	x	x	x
6	Esmagamento dos parafusos e da alma perfil articulado.			x
7	Esmagamento dos parafusos e do banzo do perfil de apoio.	x	x	
8	Punçoamento da chapa.	x	x	x
9	Punçoamento da alma do perfil articulado.			x
10	Punçoamento do banzo do perfil de apoio.	x	x	
11	Flexão da chapa frontal.	x	x	
12	Flexão do banzo do perfil de apoio.	x	x	x
13	Flexão da alma do perfil de apoio.			x
14	Flexão da alma do perfil articulado.		x	x
15	Encurvadura da alma do perfil articulado.		x	
16	Encurvadura da chapa.			x
17	Esforço transverso e esbelteza do painel formado pela alma do pilar.	x		
18	Desgarro da chapa.		x	x
19	Desgarro da alma do perfil articulado.			x
20	Tracção do banzo do perfil soldado à chapa.	x		
21	Tracção da alma do perfil soldado à chapa.	x	x	

22	Tracção da alma do pilar ou da viga contínua.	x	x	
23	Tracção ou compressão dos rigidificadores.	x	x	
24	Compressão com iteração de esforço transversal e torção do banzo do perfil soldado à chapa.	x		
25	Compressão com iteração de esforço transversal e torção da alma do perfil soldado à chapa.	x		
26	Tensões combinadas na alma do perfil articulado.		x	
27	Tensões combinadas na chapa.			x
28	Punçoamento da alma do perfil de apoio devido à chapa.			x
29	Punçoamento do banzo do perfil de apoio devido à chapa.			x
30	Tensões nas gargantas efectivas das soldaduras. Tem-se em conta a influência das tracções dos parafusos.	x	x	x
31	Capacidade de rotação, Momento resistente M_j , Rd. Mecanismo crítico 1 ou 2 (dupla ou simples)	x		

L.E.F. – Ligação Encastrada com chapa Frontal

L.A.F. – Ligação Articulada com chapa Frontal

L.A.L. – Ligação Articulada com chapa Lateral

Exportação da estrutura: ligação entre projecto e fabrico

Com a estrutura calculada incluindo as ligações, permite-se a exportação da estrutura para Tekla® Structures, para TecnoMetal® 4D e formato CIS/2, lucrando uma comunicação directa entre a fase de projecto e a fase de fabrico da estrutura.

Placas de amarração

Dimensionam-se as placas de amarração, dimensões, rigidificadores, soldaduras e pernos de acordo com a norma de aço seleccionada.

$$\sqrt{\sigma_{\perp}^2 + 3 \cdot (\tau_{II}^2 + \tau_{L}^2)} \leq \frac{f_u}{\beta_w \cdot \gamma_{M2}}$$

$$\sigma_{\perp} \leq \frac{f_u}{\gamma_{M2}}$$

1.9.3. Consulta de ligações em duplo T

Após o cálculo podem ver-se as ligações que foram resolvidas, para isso utiliza-se a opção **Editar** ligações do menu **Ligações**. Ao activar esta opção, prima sobre um nó dimensionado (cor verde) aparecerá desenhada a ligação, sendo possível a sua edição.

1.9.4. Rigidezes rotacionais

No cálculo global da estrutura é importante ter em conta o comportamento das ligações para a correcta obtenção da distribuição de esforços internos, tensões e deformações.

Para estabelecer de que forma se deve ter em conta o efeito de comportamento das ligações na análise da estrutura, é necessário fazer uma distinção entre três modelos simplificados:

- Apoios simples: nos quais se considera que não existe transmissão de momentos flectores.
- Contínuos: nos quais se pode assumir que o comportamento das ligações não intervém significativamente na análise da estrutura.
- Semi-contínuos: nos quais é necessário ter em conta o comportamento da ligação na análise global da estrutura.

Visto que o programa realiza um cálculo elástico da estrutura, dos três modelos anteriores surgem as seguintes relações:

Classificação das ligações			
Tipo de modelo	Apoio simples	Contínuo	Semi-contínuo
Análise elástica	Articulação	Rígida	Semi-rígida

Seguidamente analisam-se as considerações correspondentes aos tipos de ligação semi-rígida.

1.9.4.1. Diagrama momento rotação

Mediante a análise do diagrama característico momento-rotação estuda-se o comportamento da ligações, o que permite definir as três principais propriedades estruturais de uma ligação:

- Momento resistente $M_{j,Rd}$: Máxima ordenada do diagrama.
- Rigidez rotacional S_j : é a rigidez secante para um valor de momento $M_{j,Ed}$ flector actuante, definida até à rotação ϕ_{Xd} que corresponde ao ponto no qual $M_{j,Ed}$ iguala $M_{j,Rd}$.
- Capacidade de rotação ϕ_{Cd} : representa a máxima rotação do diagrama momento-rotação.

Na figura seguinte mostra-se um diagrama momento-rotação típico de uma ligação:

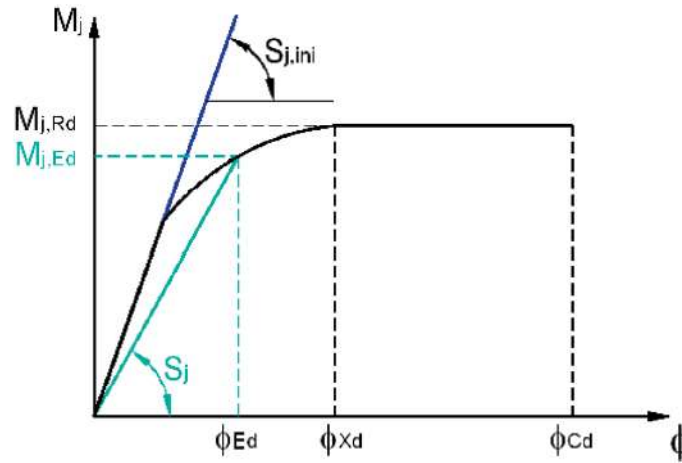

Fig. 1.28

De acordo com a sua rigidez rotacional S_j as ligações classificam-se em: articulações, ligações rígidas ou ligações semi-rígidas. Os limites entre um tipo e outro mostram-se na seguinte figura.

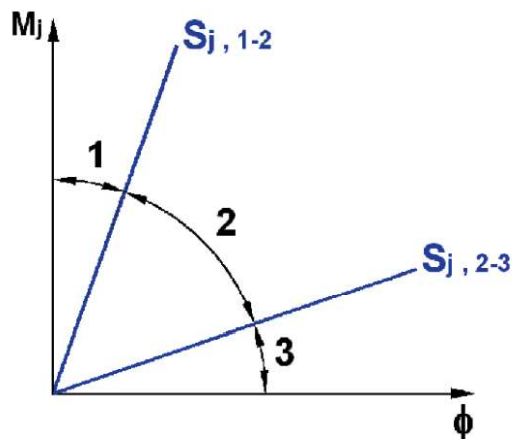

Fig. 1.29

Onde:

Zona 1. Ligações rígidas

Zona 2. Ligações semi-rígidas

Zona 3. Ligações articuladas

1.9.4.2. Análise da rigidez rotacional das ligações

O programa elabora o diagrama característico momento M_{yy} – rotação no plano xz para cada ligação no extremo da peça para a qual foi possível o cálculo de rigidezes rotacionais dada a presença de componentes deformáveis no nó.

1.9.4.2.1. Cálculo da rigidez inicial $S_{j,ini}$

Para esforços axiais que não superem 5% da capacidade da secção transversal, a rigidez S_j da ligação para um momento actuante $M_{j,Ed}$ pode obter-se mediante a seguinte expressão:

$$S_j = \frac{E \cdot z^2}{\mu \sum_{i=1}^n \frac{1}{k_i}}$$

Onde:

E: Módulo de elasticidade do aço.

z: Braço mecânico da ligação.

k_i : Coeficiente de rigidez para a componente básica i-ésima.

μ : Relação de rigidezes:

$$\mu = \frac{S_{j,ini}}{S_j}$$

O coeficiente μ pode-se determinar da seguinte maneira:

Para $M_{j,Ed} \leq \frac{2}{3} \cdot M_{j,Rd} \rightarrow \mu = 1.00$ (Comportamento elástico)

Para $\frac{2}{3} \cdot M_{j,Rd} < M_{j,Ed} \leq M_{j,Rd} : \mu = \left(1.5 \cdot \frac{M_{j,Ed}}{M_{j,Rd}} \right)^{2.7} \quad (1.00 \leq \mu < 3.00)$

Para o cálculo da rigidez inicial da ligação $S_{j,ini}$ utiliza-se o método dos componentes, segundo o qual:

Para ligações pilar-viga:

$$S_{j,ini} = \frac{E \cdot z_{eq}^2}{\frac{1}{k_{eq}} + \frac{1}{k_1}}$$

Para emendas e encontros na cumeeira:

$$S_{j,ini} = \frac{E \cdot z_{eq}^2}{\frac{1}{k_{eq}}}$$

Onde:

z_{eq} : Braço mecânico equivalente da ligação:

$$z_{eq} = \frac{\sum_{r=1}^{r=n} k_{eff,r} \cdot h_r^2}{\sum_{r=1}^{r=n} k_{eff,r} \cdot h_r}$$

h_r : Distância entre a fila r e o centro de compressão (que se considera coincidente com o banzo comprimido).

n : Número de filas traccionadas.

k_1 : Em Ligações encastradas de viga ao banzo do pilar: Coeficiente de rigidez da alma do pilar sujeito ao esforço transversal. Em Ligações encastradas de viga à alma do pilar: Coeficiente de rigidez dos banzos do pilar sujeito ao esforço transversal.

$$k_1 = \frac{0.38 \cdot A_{vc}}{\beta \cdot z_{eq}}$$

A_{vc} : Área sujeita ao esforço transversal do painel do pilar.

β : Coeficiente de distribuição de esforços, adopta-se $\beta=1.0$.

k_{eq} : Coeficiente de rigidez equivalente das filas traccionadas da ligação.

$$k_{eq} = \frac{\sum_{r=1}^{r=n} k_{eff,r} \cdot h_r}{z_{eq}}$$

$k_{eff,r}$: Coeficiente de rigidez efectiva da fila r :

Para ligações pilar-viga:

$$k_{eff,r} = \frac{1}{\frac{1}{k_3} + \frac{1}{k_4} + \frac{1}{k_5} + \frac{1}{k_{10}}}$$

Para emendas e encontros na cumeeira:

$$k_{eff,r} = \frac{1}{\frac{1}{k_5} + \frac{1}{2 \cdot k_{10}}}$$

k_3 : Em Ligações encastradas de viga ao banzo do pilar sujeita a tracção. Em Ligações encastradas e viga à alma do pilar: Coeficiente de rigidez da chapa vertical sujeita à tracção.

$$k_3 = \frac{0.7 \cdot l_{eff,1} \cdot t_{wc}}{d_c}$$

k_4 : Em Ligações encastradas de viga ao banzo do pilar: Coeficiente de rigidez do banzo do pilar sujeito à flexão. Em Ligações encastradas de viga à alma do pilar: Coeficiente de rigidez da chapa de apoio sujeita à flexão.

$$k_4 = \frac{0.9 \cdot l_{eff,1} \cdot t_{fc}^3}{m^3}$$

k_5 : Coeficiente de rigidez da chapa frontal sujeita à flexão:

$$k_5 = \frac{0.9 \cdot l_{eff,1} \cdot t_p^3}{m^3}$$

k_{10} : Coeficiente de rigidez dos parafusos sujeitos à tracção:

$$k_{10} = \frac{1.6 \cdot A_s}{L_b}$$

$l_{eff,1}$: Menor valor do comprimento efectivo da fila de parafusos, considerada individualmente ou em grupo de filas.

m : Distância do parafuso do comprimento efectivo da fila de parafusos, considerada individualmente ou em grupo de filas.

d_c : Em Ligações encastradas de viga ao banzo do pilar: Altura da alma do pilar. Em Ligações encastradas de viga à alma do pilar: Largura da chapa vertical.

t_{wc} : Em Ligações encastradas de viga ao banzo do pilar: Espessura da alma do pilar. Em Ligações encastradas de viga à alma do pilar: Espessura da chapa de apoio.

t_p : Espessura da chapa frontal.

A_s : Área resistente à tracção dos parafusos.

L_b : Comprimento do parafuso sujeito a alongamento.

1.9.4.2.2. Cálculo do momento resistente plástico $M_{j,Rd}$

O momento resistente plástico da ligação $M_{j,Rd}$ obtém-se da seguinte forma:

- Calcula-se a resistência mínima da zona traccionada, para a qual se obtém a resistência à tracção de cada fila de parafusos começando pela fila mais afastada do centro de compressão, que se

supõe que coincida com o centro do banzo comprimido do perfil a unir. Para a resistência de cada fila de parafusos adopta-se o menor dos seguintes valores:

- a resistência da alma do pilar à tracção (ligações encastradas de viga ao banzo do pilar);
 - a resistência da chapa vertical à tracção (ligações encastradas de viga ao banzo do pilar);
 - a resistência da alma da viga à tracção;
 - a resistência do banzo do pilar à flexão (ligações encastradas de viga ao banzo do pilar);
 - a resistência da chapa de apoio à flexão (ligações encastradas de viga à alma do pilar);
 - a resistência da chapa frontal à flexão;
 - a resistência dos parafusos à tracção.
- b) Calcula-se a resistência mínima da zona comprimida, para o que se adopta o menor dos seguintes valores:
- a resistência à compressão dos rigidificadores (ligações pilar-viga com rigidificadores);
 - a resistência à compressão da alma do pilar (ligações pilar-viga sem rigidificadores);
 - a resistência à compressão do banzo do perfil.
- c) Calcula-se a resistência do painel do pilar ao esforço transversal (ligações pilar-viga)
- d) Calcula-se a força máxima admissível do conjunto como o valor mínimo de:
- a resistência mínima da zona traccionada;
 - a resistência mínima da zona comprimida;
 - a resistência do painel do pilar ao esforço transversal.
- e) Esta força máxima distribui-se entre as filas traccionadas, começando pela fila mais afastada do centro de compressão, de tal maneira que a força atribuída a cada fila $F_{T,Ed,i}$ não supere a capacidade previamente calculada.
- f) Determina-se o momento resistente da ligação $M_{j,Rd}$ com a seguinte expressão:

$$M_{j,Rd} = \sum_{i=1}^n h_i \cdot F_{T,Ed,i}$$

Onde:

h_i : Distância entre a fila de parafusos com índice i e o centro de compressão.

$F_{T,Ed,i}$: Esforço de tracção na fila i -ésima.

n : Número de filas de parafusos situadas na zona traccionada da ligação.

1.9.4.2.3. Representação do diagrama momento-rotação

Com a rigidez inicial $S_{i,ini}$ e o momento resistente $M_{j,Rd}$, calculados, tanto no campo dos valores positivos como negativos, e os esforços actuantes nos extremos da peça, desenha-se o diagrama momento-rotação da ligação, cuja representação (curva A) se mostra na seguinte figura:

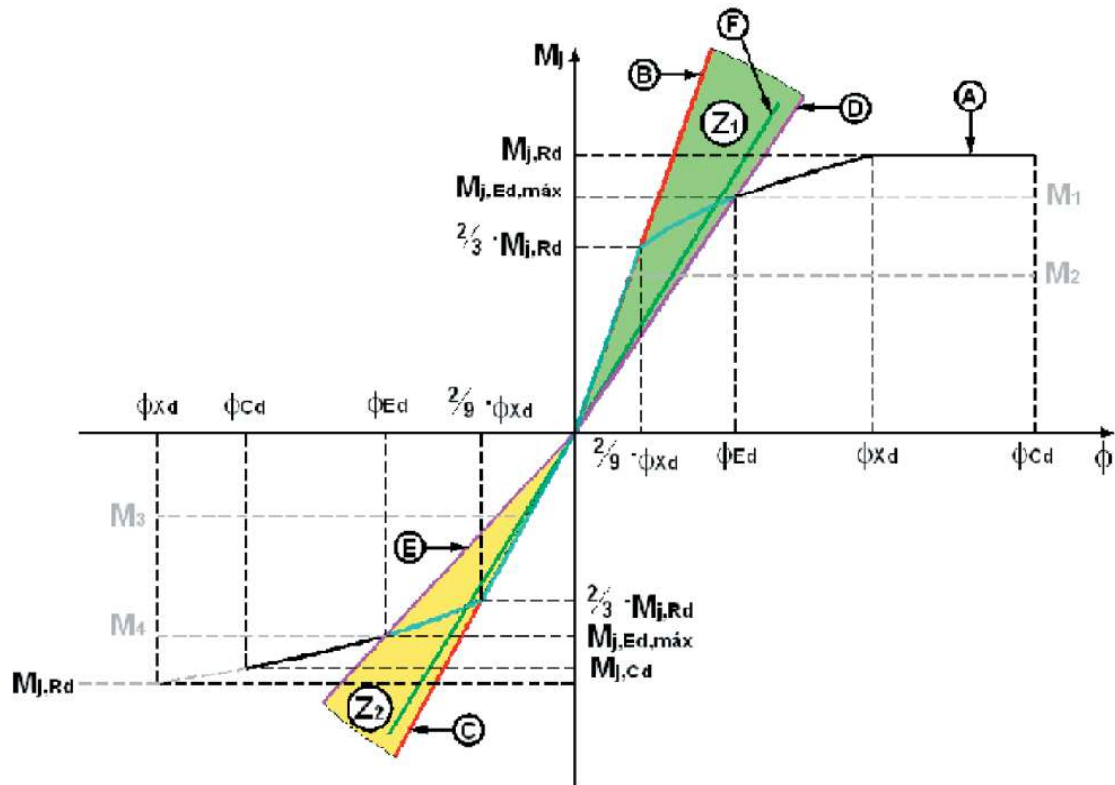

Fig. 1.30

No gráfico distinguem-se os seguintes dados:

- a) Pontos característicos do diagrama A:

$M_{j,Rd}$: Momento resistente plástico da ligação.

$\frac{2}{3} \cdot M_{j,Rd}$: Momento resistente elástico da ligação.

$M_{j,c,d}$: Momento resistente que corresponde à capacidade de rotação da ligação ϕ_{Cd} .

$M_{j,Ed,máx}$: Momento solicitante máximo de todas as combinações (com ou sem sismo).

ϕ_{Xd} : Rotação correspondente ao momento resistente plástico.

$\frac{2}{9} \cdot \phi_{Xd}$: Rotação correspondente ao momento resistente elástico.

ϕ_{Cd} : Capacidade de rotação da ligação. Quando a rotação ϕ_{Cd} é menor que ϕ_{Xd} , o diagrama A interrompe-se no ponto correspondente ($M_{j,c,d}$; ϕ_{Cd}), já que a ligação não poderá alcançar a rotação ϕ_{Xd} para o momento resistente $M_{j,Rd}$.

- b) Rectas:

B: Recta cuja pendente é a rigidez rotacional correspondente ao menor momento positivo actuante.

C: Recta cuja pendente é a rigidez rotacional correspondente ao menor momento negativo actuante.

D: Recta cuja pendente é a rigidez rotacional correspondente ao maior momento positivo actuante.

E: Recta cuja pendente é a rigidez rotacional correspondente ao maior momento negativo actuante.

F: Recta cuja pendente é a rigidez rotacional utilizada no cálculo da estrutura. Para além disso, indicam-se as rectas cujas pendentes são a rigidez rotacional inicial tanto para momentos positivos como para os negativos.

c) Zonas:

Z1: Zona que inclui os valores de rigidez rotacional para a classe de momentos positivos solicitantes.

Z2: Zona que inclui os valores de rigidez rotacional para a classe de momentos negativos solicitantes. Para além disso, indicam-se as rectas cujas pendentes são a rigidez rotacional inicial, tanto para momentos positivos como para os negativos.

1.9.4.2.4. Aplicação do diagrama momento-rotação

Rigidez rotacional no plano xz da ligação

O programa propõe adoptar um valor de rigidez rotacional igual ao menor das correspondentes das rectas D e E da figura anterior.

Quando num extremo de peça existe uma iteração significativa do momento M_{yy} com os esforços axiais e/ou os momentos flectores M_{zz} (plano xy da ligação), este tipo de análise da rigidez perde rigor, pelo que o programa avisa de tal situação caso não se cumpre a condição:

$$\frac{M_{z,Ed}}{M_{z,pl,Rd}} + \frac{N_{Ed}}{N_{pl,Rd}} \leq 0.05$$

Onde:

$M_{z,Ed}$: Momento M_{zz} solicitante.

$M_{z,pl,Ed}$: Momento resistente plástico do perfil.

N_{Ed} : Esforço axial solicitante.

$N_{pl,Rd}$: Esforço axial resistente plástico do perfil.



Rigidez rotacional no plano xy da ligação

Tendo em conta que habitualmente os momentos M_{zz} actuantes sobre uma ligação costumam ser desprezáveis relativamente aos M_{yy} , o programa propõe como rigidez rotacional o valor correspondente à rigidez rotacional $S_{i,ini}$ do plano xy, calculada de maneira similar à calculada para o plano xz.

1.9.5. Causas pela qual não foi dimensionada uma ligação

Se o programa não dimensiona uma ligação das que em princípio parece que está implementada, pode dever-se a algumas circunstâncias que se realizaram e que são explicadas seguidamente.

a. Encastramento de um perfil na alma de outro

No caso de que tente encastrar um perfil na alma de outro, não se poderá resolver a ligação. Deve-se sempre articular os extremos das barras que estejam ligadas à alma da outra.

b. Interferência entre perfis

Se os banzos do perfil articulado que vão ligar à alma de outro interferirem com as deste último, o programa não poderá dimensionar a ligação.

c. Espessura da peça

No caso de que a espessura da garganta do cordão de soldadura necessário seja maior que 0.7 vezes a menor espessura da peça que une.

d. Ortogonalidade

No caso em que os planos que contenham a alma das barras não sejam os mesmos, ou não sejam perpendiculares entre si, o programa não dimensionará a ligação.

e. Ângulo

Se cumpre o ponto anterior, o ângulo que formam as faces das barras a soldar deve ser maior ou igual a 60°, caso contrário, não se dimensiona a ligação.

f. **Treliças**

Se o nó possui uma configuração geométrica de barras para a qual não é possível aplicar as fórmulas de resistência da norma.

1.10. Dimensionamento de ligações tubulares

1.10.1. Tipologias de ligações tubulares

Seguidamente mostram-se algumas das tipologias implementadas no CYPE 3D. Na página http://ligacoes.cype.pt/ligacoes_trelicas_planas_perfis_tubulares.htm pode encontrar mais tipologias de ligações tubulares e mais actualizadas.

Ligações V: Treliças planas com perfis tubulares



Fig. 1.31

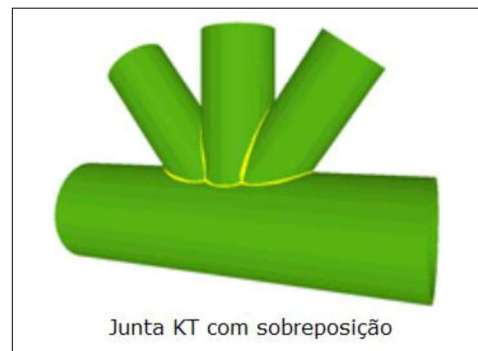

Fig. 1.32

Seguidamente indicam-se as verificações geométricas e de resistência que se realizam:

Em tubos circulares ocios

- **Verificações geométricas que se realizam em nós com cordões circulares**

Para os cordões:

- Limite elástico máximo;
- Relação entre o diâmetro do cordão e a sua espessura;
- Classe de secção (para cordões comprimidos);
- Espessura mínima e máxima do cordão.

Para as barras:

- Limite elástico máximo;
- Relação entre o diâmetro da barra e a sua espessura;
- Classe de secção (para peças comprimidas);
- Espessura mínima e máxima da barra;
- Ângulo mínimo entre as barras e com o cordão;
- Relação entre o diâmetro da barra e o diâmetro do cordão;
- Afastamento mínimo entre as barras;
- Sobreposição mínima entre barras.

- **Verificações de resistência que se realizam em nós com cordões circulares**

- Plastificação da face do cordão;
- Punçoamento por corte da face do cordão;
- Interação entre esforço axial e momentos flectores;
- Interação entre esforço axial e corte no cordão;
- Corte na face do cordão no caso de barras sobrepostas;
- Verifica-se a barra sobreposta como cordão da barra que sobrepõe (para sobreposição superior à sobreposição limite indicada na norma);
- Plastificação local da barra que sobrepõe.

Em tubos quadrangulares e rectangulares ocios e tubos formados por duplo canal laminado em caixão soldados com cordão contínuo

- **Verificações geométricas que se realizam em nós com cordões rectangulares**

Para os cordões:

- Limite elástico máximo;
- Classe de secção;
- Espessura mínima e máxima do cordão;
- Relação entre a largura e a altura da barra;
- Relação entre a largura e a espessura da barra.

Para as barras:

- Limite elástico máximo;
- Classe de secção (para peças comprimidas);
- Espessura mínima e máxima da barra;
- Ângulo mínimo entre as barras e com o cordão;
- Relação entre a largura e a altura da barra;
- Relação entre a largura e a espessura da barra;
- Afastamento mínimo entre as barras;
- Sobreposição mínima entre barras;
- Relação entre a largura da barra que sobrepõe e a largura da barra sobreposta.

- **Verificações de resistência que se realizam em nós com cordões rectangulares**

- Plastificação da face do cordão;
- Rotura da parede lateral do cordão;
- Falha local da barra considerando a sua largura efectiva;
- Punçoamento por corte da face do cordão;
- Interação entre esforço axial e momentos flectores;
- Interação entre esforço axial e corte no cordão;
- Corte na face do cordão no caso de barras sobrepostas;
- Verifica-se a barra sobreposta como cordão da barra que sobrepõe (para sobreposição superior à sobreposição limite indicada na norma);
- Falha por distorção do cordão em nós T-Y para momento flector fora do plano da treliça.

Os **cordões de soldadura** dimensionam-se para que pelo menos tenham a menor resistência das barras a unir.

1.11. Vigas mistas

O cálculo e dimensionamento das vigas mistas realiza-se segundo o Eurocódigo 4: Projecto para estruturas mistas aço-betão. Parte 1-1: Regras gerais e regras para edifícios.

Podem-se introduzir perfis de aço (do tipo duplo T) sob laje de piso com parte superior de betão colaborante através da utilização de conectores.

Relativamente ao cálculo, há que introduzir a largura da laje de betão, no qual influencia na determinação do peso; no dimensionamento à flexão é necessário indicar a largura efectiva da laje colaborante, para também considerar-se na determinação da rigidez.

Supõe-se a existência de conectores, e pode considerar-se que se não se colocam os realmente necessários, pode estabelecer-se uma conexão parcial mediante um coeficiente entre 0 e 1 (1 é colaboração total).

Solicita-se mesmo assim o coeficiente de fluência para determinar o coeficiente de equivalência aço/betão da secção mista, para ter em conta a duração das cargas.

Para o dimensionamento do perfil de aço seleccionado e a laje de betão, utilizam-se as normas correspondentes, tanto de aço como de betão, de acordo com os critérios indicados no Eurocódigo 4.

1.12. Resistência ao fogo no CYPE 3D

1.12.1. Características gerais

Com o módulo Verificação de resistência ao fogo (comum ao CYPECAD) no CYPE 3D realiza-se a verificação da resistência ao fogo e dimensiona-se os revestimentos de protecção dos elementos estruturais de aço que compõem a obra para as normas Eurocódigo (EN 1992-1-2:2004 e EN 1993-1-2:2005).

A verificação da resistência ao fogo para os elementos estruturais de madeira já era possível em versões anteriores e é realizado através de um módulo diferente: o módulo Perfis de madeira (comum ao CYPE 3D e Estruturas 3D integradas de CYPECAD). Este módulo dimensiona as secções de madeira sujeitas à acção do fogo para que cumpram com a norma Eurocódigo 5.

1.12.2. Verificações

O módulo Verificações de resistência ao fogo realiza as seguintes verificações:

- Para as barras que tenham definidos revestimentos de protecção, o programa dimensionará a espessura mínima necessária desse revestimento de modo que cumpram com as exigências da norma.
- Para as barras que não se definiram revestimento de protecção, o programa verifica esse elemento com os dados de resistência ao fogo atribuídos.
- Se a um elemento estrutural se atribui um revestimento e o programa verifica que este não é suficiente para cumprir as exigências da norma, o programa avisa e considera uma espessura de revestimento mínimo por razões construtivas.

1.13. Fundações isoladas

No presente capítulo indicam-se as considerações gerais para a verificação e dimensionamento dos elementos de fundação definíveis no **CYPE 3D**, sob elementos de suporte vertical da estrutura definido como apoio.

Pode calcular simultaneamente com o resto da estrutura ou de forma independente. Como são elementos com apoio fixo, não têm assentamentos e não influenciam o cálculo da estrutura.

Visto que se podem calcular de forma independente, não esqueça que pode fazer modificações na estrutura sem que isso implique afectar a fundação. Se o fizer, deverá rever a fundação.

Também é possível utilizar a opção como um editor, pelo que poderá introduzir elementos de fundação sem calcular e obter desenhos e medições.

1.13.1. Sapatas isoladas

CYPE 3D efectua o cálculo de sapatas de betão armado e betão simples. As sapatas a dimensionar são dos seguintes tipos:

- Sapatas de altura constante
- Sapatas de altura variável ou piramidais

Em planta classificam-se em:

- Quadradas
- Rectangulares centradas
- Rectangulares excêntricas (caso particular: excêntricas e de canto)

As cargas transmitidas pelos apoios, transportam-se ao centro da sapata obtendo a sua resultante. Os esforços transmitidos podem ser:

N: axial

M_x : momento x

M_y : momento y

Q_x : transverso x

Q_y : transverso y

T: torsor

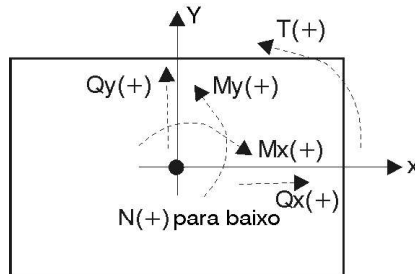

Fig. 1.33

As acções consideradas podem ser: Permanente, Sobrecarga, Vento, Neve e Sismo.

Os estados a verificar são:

- Tensões sobre o terreno
- Equilíbrio
- Betão (flexão e esforço transverso)

Pode-se realizar um dimensionamento a partir das dimensões por defeito definidas nas opções do programa, ou de dimensões dadas.

Também se pode simplesmente obter a armadura a partir de uma determinada geometria.

A verificação consiste em verificar os aspectos normativos da geometria e armadura de uma sapata.

1.13.1.1. Tensões sobre o terreno

Supõe-se um diagrama de deformação plana para a sapata, pelo que se obterão, em função dos esforços, uns diagramas de tensões sobre o terreno de forma trapezoidal. Não se admitem tracções, pelo que, quando a resultante sair do núcleo central, aparecerão zonas sem tensão.

A resultante deve ficar dentro da sapata, pois de outra forma não haveria equilíbrio. Considera-se o peso próprio da sapata.

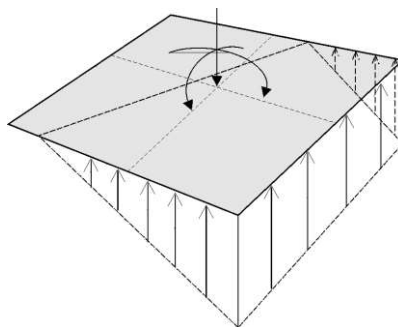

Fig. 1.34

Verifica-se que:

- A tensão média não supere a do terreno.
- A tensão máxima no bordo não supere numa % a média segundo o tipo de combinação:

- gravítica: 25%
- com vento: 25%
- com sismo: 25%

Estes valores são opcionais e modificáveis.

1.13.1.2. Estados de equilíbrio

Aplicando as combinações de estado limite correspondentes, verifica-se que a resultante fica dentro da sapata.

O excesso referente ao coeficiente de segurança expressa-se através do conceito % de reserva de segurança:

$$\left(\frac{0.5 \cdot \text{largura sapata}}{\text{excentricidade resultante}} - 1 \right) \cdot 100$$

Se for zero, o equilíbrio é o estrito, e se for grande, indica que se encontra muito do lado da segurança em relação ao equilíbrio.

1.13.1.3. Estados de betão

Deve-se verificar a flexão da sapata e as tensões tangenciais.

Momentos flectores

No caso de pilar único, verifica-se com a secção de referência situada a 0.15 da dimensão do pilar para o seu interior.

Se houver vários elementos de suporte, faz-se uma análise, calculando momentos em muitas secções ao longo de toda a sapata. Efectua-se em ambas direcções x e y, com pilares metálicos e placa de amarração, no ponto médio entre bordo da placa e o perfil.

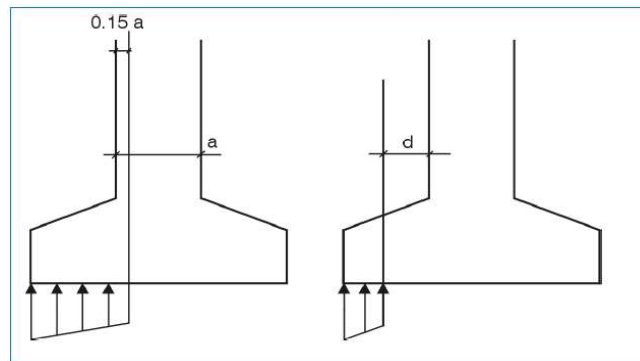

Fig. 1.35

Esforços transversos

A secção de referência situa-se a uma altura útil dos bordos do elemento de suporte.

Amarração das armaduras

Verifica-se a amarração nos extremos das armaduras, colocando as patilhas correspondentes se for o caso e segundo a sua posição.

Alturas mínimas

Verifica-se a altura mínima que a norma especificar.

Separação de armaduras

Verifica-se as separações mínimas entre armaduras da norma, que no caso de dimensionamento, considera-se um mínimo prático de 10 cm.

Quantidades mínimas e máximas

Verifica-se o cumprimento das quantidades mínimas, mecânicas e geométricas que a norma especificar.

Diâmetros mínimos

Verifica-se que o diâmetro seja pelo menos o mínimo indicado na norma.

Dimensionamento

O dimensionamento à flexão obriga a dispor alturas para que não seja necessária armadura de compressão.

O dimensionamento ao esforço transversal, igualmente, para não ter de colocar reforço transversal.

Verificação à compressão oblíqua

Realiza-se no bordo de apoio, não permitindo superar a tensão no betão por rotura à compressão oblíqua. Dependendo do tipo de elemento de suporte, pondera-se o axial do elemento de suporte por:

- Elementos de suporte interiores: 1.15
- Elementos de suporte de fachada: 1.4
- Elementos de suporte de canto: 1.5

Para ter em conta o efeito da excentricidade das cargas.

Dimensionam-se sempre sapatas rígidas, embora na verificação apenas se avisa do seu não cumprimento, se for o caso ($\text{consola/altura} \leq 2$).

Dispõe-se de umas opções de dimensionamento de maneira que o utilizador possa escolher a forma de crescimento da sapata, ou fixando alguma dimensão, em função do tipo de sapata. Obviamente, os resultados podem ser diferentes, conforme a opção seleccionada.

Quando o diagrama de tensões não ocupar toda a sapata, podem aparecer tracções na face superior pelo peso da sapata em consola, colocando-se uma armadura superior se for necessário.

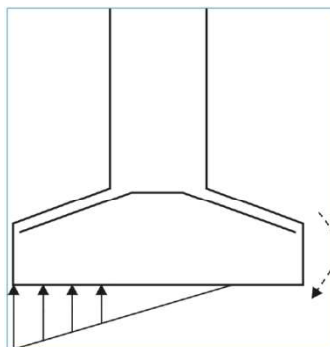

Fig. 1.36

1.13.2. Maciços de encabeçamento (sobre estacas)

O programa calcula maciços de encabeçamento de betão armado sobre estacas de secção quadrada ou circular de acordo com as seguintes tipologias:

- Maciço de 1 estaca. (A)
- Maciço de 2 estacas. (B)
- Maciço de 3 estacas. (C)

- Maciço de 4 estacas. (D)
- Maciço linear. Pode escolher o número de estacas. Por defeito são 3. (B)
- Maciço rectangular. Pode escolher o número de estacas. Por defeito são 9. (D)
- Maciço rectangular sobre 5 estacas (uma central). (D)
- Maciço pentagonal sobre 5 estacas. (C)
- Maciço pentagonal sobre 6 estacas. (C)
- Maciço hexagonal sobre 6 estacas. (C)
- Maciço hexagonal sobre 7 estacas (uma central). (C)

1.13.2.1. Critérios de cálculo

Os maciços tipo A baseiam-se no modelo de cargas concentradas sobre maciços. Armam-se com estribos verticais e horizontais (opcionalmente com diagonais).

Os maciços tipo B baseiam-se em modelos de bielas e tirantes. Armam-se como vigas, com armadura longitudinal inferior, superior e alma, além de estribos verticais.

Os maciços tipo C baseiam-se em modelos de bielas e tirantes. Podem-se armar com vigas laterais, diagonais, malhas inferiores e superiores e armadura perimetral de vigas de bordo.

Os maciços tipo D baseiam-se em modelos de bielas e tirantes. Podem-se armar com vigas laterais, diagonais (salvo o rectangular), malhas inferiores e superiores.

Pode-se verificar e dimensionar qualquer maciço. A verificação consiste em verificar os aspectos geométricos e mecânicos com umas dimensões e armadura dadas. Podem-se definir ou não cargas. O dimensionamento necessita de cargas e a partir de umas dimensões mínimas que o programa considera (dimensionamento completo), ou de umas dimensões iniciais que o utilizador fornece (dimensões mínimas), obtém-se (se for possível) uma geometria e armaduras de acordo com a norma e opções definidas.

Sendo a norma EHE-98 a que maior informação e análise fornece para o cálculo de maciços, adoptou-se como norma básica para os maciços, sempre rígidos, e nos casos em que tenha sido possível, para outras normas tais como a ACI-318/95, CIRSOC, NB-1, EH-91, bibliografia técnica como o livro de 'Estructuras de cimentación' de Marcelo da Cunha Moraes, e os critérios da **CYPE Ingenieros**; aplicaram-se esses princípios. Nas listagens de verificação faz-se referência à norma aplicada e artigos.

1.13.2.2. Critério de sinais

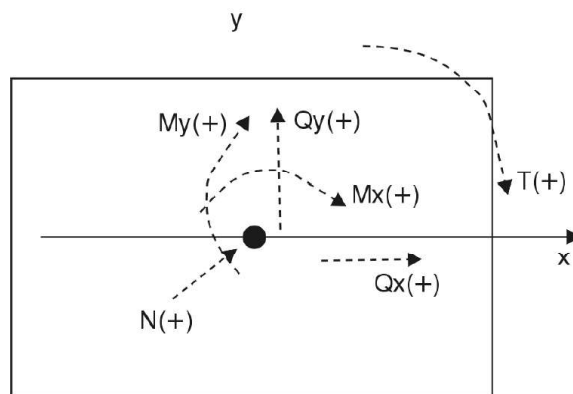

Fig. 1.37

1.13.2.3. Considerações de cálculo e geometria

Ao definir um maciço, necessita também de indicar as estacas, tipo, número e posição. É um dado da estaca a sua capacidade de carga, isto é, a carga de serviço que é capaz de suportar (sem majorar).

Previamente, será necessário calcular a carga que as estacas recebem, que será o resultado de considerar o peso próprio do maciço, as acções exteriores e a aplicação da fórmula clássica de Navier:

$$P_i = \frac{N}{n^{\circ}\text{estacas}} + M_x \cdot \frac{x_i}{\sum x_i^2} + M_y \cdot \frac{y_i}{\sum y_i^2}$$

com as combinações de tensões sobre o terreno.

Compara-se a estaca mais carregada com a sua capacidade de carga e se a superar, emite-se um aviso.

Quando se define uma estaca, pede-se a distância mínima entre estacas. Este dado deve ser fornecido pelo utilizador (valor por defeito 1.00 m) em função do tipo de estaca, diâmetro, terreno, etc.

Ao definir um maciço de mais de uma estaca, deve definir as distâncias entre eixos de estacas (1.00 m por defeito). Verifica-se que essa distância seja superior à distância mínima.

A verificação e dimensionamento de estacas baseia-se na carga máxima da estaca mais carregada, aplicando as combinações de betão seleccionadas às cargas por acções definidas.

Se quiser que todos os maciços de uma mesma tipologia tenham uma geometria e armadura tipificadas para um mesmo tipo de estaca, dispõe de uma opção em maciços, que se chama **Cargas por estaca**, que ao ser activada, permite unificar os maciços, de maneira que possa dimensionar o maciço para a capacidade de carga da estaca. Neste caso defina um coeficiente de majoração da capacidade de carga (coeficiente de segurança para o considerar como uma combinação mais), denominado **Coefficiente de Aproveitamento da Estaca** (1.5 por defeito).

Se não quiser considerar toda a capacidade de carga da estaca, pode definir uma percentagem da mesma, que se chamou **Fracção de cargas de estacas**, variável entre 0 e 1 (1 por defeito).

Neste caso, o programa determinará o máximo entre o valor anterior que é função da capacidade de carga, e o máximo das estacas pelas cargas exteriores aplicadas.

Em algumas zonas e países é prática habitual, pois obtém-se um único maciço por diâmetro e número de estacas, simplificando a execução. Esta opção está desactivada por defeito.

Em relação aos esforços, realizam-se as seguintes verificações:

- aviso de tracções nas estacas: tracção máxima \geq 10% compressão máxima;
- aviso de momentos flectores: será necessário dispor vigas de equilíbrio (maciço A e B);
- aviso de esforços transversos excessivos: se o esforço transversal em alguma combinação superar 3% do esforço axial com vento, ou noutras combinações, é conveniente colocar estacas inclinadas;
- aviso de torções, no caso de existirem.

Introduzindo vigas de equilíbrio, estas absorverão os momentos na direcção em que actuarem. Em maciços de 1 estaca são sempre necessárias em ambas as direcções. Em maciços de 2 estacas e lineares são necessárias na direcção perpendicular à linha de estacas. Nestes casos dimensiona-se a viga de equilíbrio para um momento adicional de 10% do esforço axial.

O programa não considera nenhuma excentricidade mínima ou construtiva para maciços de 3 ou mais estacas, embora seja habitual considerar para evitar implantações incorrectas das estacas ou do próprio maciço em 10% do esforço axial.

Incrementa os momentos nesta quantidade 0.10 x N nas acções de cargas correspondentes, se considerar necessário e se for possível – só no caso de arranques; ou reveja as cargas em estacas e a sua reserva de carga.

Se actuar mais do que uma viga de equilíbrio na mesma direcção, o momento distribuir-se-á proporcionalmente pelas suas rigidezes. Verificações que realiza:

- **Verificações gerais:**
 - aviso de ecrã;
 - aviso que não existem elementos de suporte definidos;

- consola mínima desde o perímetro da estaca;
- consola mínima desde o eixo da estaca;
- consola mínima desde o pilar;
- largura mínima da estaca;
- capacidade de carga da estaca.

- **Verificações particulares:**

Para cada tipo de maciço realizam-se as verificações geométricas e mecânicas que a norma indica. Recomendamos que realize um exemplo de cada tipo e obtenha a listagem de verificação, onde pode verificar todas e cada uma das verificações realizadas, avisos emitidos e referências aos artigos da norma ou critério utilizado pelo programa.

Dos maciços pode obter listagens dos dados introduzidos, medição dos maciços, tabela de estacas, e listagem de verificação.

Quanto aos desenhos, poderá obter graficamente a geometria e armaduras calculadas, assim como um quadro de medição e resumo.

1.13.3. Placas de amarração

Na verificação de uma placa de amarração, a hipótese básica assumida pelo programa é a de placa rígida ou hipótese de Bernouilli. Isto implica supor que a placa permanece plana perante os esforços aos quais se vê submetida, de forma que se podem desprezar as suas deformações para efeitos da distribuição de cargas. Para que isto se cumpra, a placa de amarração deve ser simétrica (o que o programa garante sempre) e suficientemente rígida (espessura mínima em função do lado).

As verificações que se devem efectuar para validar uma placa de amarração dividem-se em três grupos, segundo o elemento verificado: betão da fundação, pernos de amarração e placa propriamente dita, com os seus rigidificadores, se existirem.

1. **Verificação sobre o betão.** Consiste em verificar que no ponto mais comprimido sob a placa não se supera a tensão admissível do betão. O método utilizado é o das tensões admissíveis, supondo uma distribuição triangular de tensões sobre o betão que apenas podem ser de compressão. A verificação do betão só se efectua quando a placa está apoiada sobre o mesmo, e não se tem um estado de tracção simples ou composta. Além disso, despreza-se o atrito entre o betão e a placa de amarração, isto é, a resistência perante esforço transversal e torção confia-se exclusivamente aos pernos.
2. **Verificações sobre os pernos.** Cada perno vê-se submetido, no caso mais geral, a um esforço axial e a um esforço transversal, avaliando-se cada um deles de forma independente. O programa considera que em placas de amarração apoiadas directamente na fundação, os pernos só trabalham à tracção. No caso da placa estar a certa altura sobre a fundação, os pernos poderão trabalhar à compressão, fazendo-se a correspondente verificação de encurvadura sobre os mesmos (considera-se o modelo de viga biencastada, com possibilidade de corrimento relativo dos apoios normal à directriz: $b = 1$) e a translação de esforços à fundação (aparece flexão devida aos esforços transversos sobre o perfil). O programa faz três grupos de verificações em cada perno:

Tensão sobre o perno. Consiste em verificar que a tensão não supere a resistência de cálculo do perno.

Verificação do betão circundante. À parte da rotura do perno, outra causa da sua falha é a rotura do betão que o rodeia por um ou vários dos seguintes motivos:

- Deslizamento por perda de aderência
- Arranque pelo cone de rotura
- Rotura por esforço transversal (concentração de tensões por efeito cunha).

Para calcular o cone de rotura de cada perno, o programa supõe que a geratriz do mesmo forma 45 graus com o seu eixo. Tem-se em conta a redução de área efectiva pela presença de outros pernos próximos, dentro do cone de rotura em questão.

Não se têm em conta os seguintes efeitos, cujo aparecimento deve ser verificado pelo utilizador:

- Pernos muito próximos do bordo da fundação. Nenhum perno deve estar a menos distância do bordo da fundação, que o seu comprimento de amarração, uma vez que se reduziria a área efectiva do cone de rotura e além disso apareceria outro mecanismo de rotura lateral por esforço transversal não contemplado no programa.
- Espessura reduzida da fundação. Não se contempla o efeito de cone de rotura global que aparece quando há vários pernos agrupados e a espessura do betão é pequena.
- O programa não contempla a possibilidade de utilizar pernos contínuos, uma vez que não faz as verificações necessárias neste caso (tensões na outra face do betão).

Esmagamento da placa. O programa também verifica se, em cada perno, não se supera o esforço transversal que o esmagamento da placa contra o perno produziria.

3. Verificações sobre a placa

Cálculo de tensões globais. O programa constrói quatro secções no perímetro do perfil, verificando todas perante tensões. Esta verificação só se faz em placas com consola (não se têm em conta as encurvaduras locais dos rigidificadores e o utilizador deve verificar que as suas respectivas espessuras não lhes dão uma esbelteza excessiva).

Cálculo de tensões locais. Trata-se de verificar todas as placas locais nas quais perfil e rigidificadores dividem a placa de amarração propriamente dita. Para cada uma destas placas locais, partindo da distribuição de tensões no betão e de esforços axiais nos pernos, calcula-se o seu momento flector ponderado desfavorável, comparando-se com o momento flector de rotura plástica. Isto parece razoável, uma vez que para verificar cada placa local supomos o ponto mais desfavorável da mesma, onde obtemos um pico local de tensões que se pode baixar pelo aparecimento de plastificação, sem diminuir a segurança da placa.

1.13.4. Sapatas de betão simples

As sapatas de betão simples são aquelas em que os esforços no estado limite último são resistidos exclusivamente pelo betão.

No entanto, podem-se colocar no programa malhas nas sapatas, mas o cálculo realizar-se-á como estrutura debilmente armada, isto é, como estruturas nas quais as armaduras têm a missão de controlar a fendilhação devida à retracção e à contracção térmica, mas que não se considerarão para efeitos resistentes, isto é, para resistir aos esforços.

Convém salientar que, contra a opinião alargada que existe, as estruturas de betão simples requerem mais cuidados no seu projecto e execução que as de betão armado ou pré-esforçado.

Na memória de cálculo tratar-se-ão os aspectos destas sapatas que apresentam diferenças significativas com as sapatas de betão armado, e far-se-á referência à memória de cálculo das sapatas de betão armado nos aspectos comuns a ambas.

Note-se que em Portugal não são habitualmente utilizadas.

1.13.4.1. Cálculo de sapatas como sólido rígido

O cálculo da sapata como sólido rígido compreende, nas sapatas isoladas, duas verificações:

- Verificação da consola.
- Verificação das tensões sobre o terreno.

Estas duas verificações são idênticas às que se realizam nas sapatas de betão armado e encontram-se explicadas na memória de cálculo dessas sapatas.

1.13.4.2. Cálculo da sapata como estrutura de betão simples

Neste capítulo é onde se apresentam as diferenças fundamentais com as sapatas de betão armado. A seguir expõem-se as três verificações que se realizam para o cálculo estrutural das sapatas de betão simples.

Verificação de flexão

As secções de referência que se utilizam para o cálculo à flexão nas sapatas de betão simples são as mesmas que nas sapatas de betão armado e encontram-se especificadas no capítulo correspondente da memória de cálculo.

Em todas as secções deve-se verificar que as tensões de flexão, na acção de deformação plana, produzidas sob a acção do momento flector de cálculo, devem ser inferiores à resistência à flexotraccção dada pela seguinte fórmula:

$$f_{ck,min} = 1.43 \cdot \left(\frac{16.75 + h^{0.7}}{h^{0.7}} \right) \cdot f_{ctd,min}$$

$$f_{ctd,min} = \frac{0.21}{1.5} \cdot \sqrt[3]{f_{ck}^2}$$

Nas fórmulas anteriores f_{ck} está em N/mm² e h (altura) em mm.

Verificação de esforço transverso

As secções de referência que se utilizam para o cálculo ao esforço transverso são as mesmas que nas sapatas de betão armado e encontram-se no capítulo correspondente da memória de cálculo.

Em todas as secções deve-se verificar que a tensão tangencial máxima produzida pelo esforço transverso não deve ultrapassar o valor de $f_{ct,d}$, o qual é dado por:

$$f_{ct,d} = \frac{0.21}{1.5} \cdot \sqrt[3]{f_{ck}^2}$$

Verificação de compressão oblíqua

A verificação de rotura do betão por compressão oblíqua realiza-se no bordo do apoio e verifica-se que a tensão tangencial de cálculo, no perímetro do apoio, seja menor ou igual a um determinado valor máximo.

Esta verificação far-se-á igual para todas as normas, aplicando o artigo 46.4 da norma espanhola EHE-98. Esse artigo estabelece o seguinte:

$$\tau_{sd} \leq \tau_{rd}$$

$$\tau_{sd} = \frac{F_{sd,ef}}{u_0 \cdot d}$$

$$F_{sd,ef} = \beta \cdot F_{sd}$$

$$\tau_{rd} = f_{tcd} = 0.30 \cdot f_{cd}$$

Onde:

- f_{cd} é a resistência de cálculo do betão à compressão simples.
- F_{sd} é o esforço axial que o apoio transmite à sapata.
- β é um coeficiente que tem em conta a excentricidade da carga. Quando não há transmissão de momentos entre o apoio e a sapata, esse coeficiente vale a unidade. No caso em que se transmitam momentos, segundo a posição do pilar, o coeficiente toma os valores indicados na tabela seguinte.

	β
Apoios interiores	1.15
Apoios excêntricos	1.4
Apoios de canto	1.5

Valores do coeficiente de excentricidade da carga

- u_0 é o perímetro de verificação, que toma os seguintes valores:
 - Em apoios interiores vale o perímetro do apoio.
 - Em apoios excêntricos vale: $u_0 = c_1 + 3 \cdot d \leq c_1 + 2 \cdot c_2$
 - Em apoios de canto vale: $u_0 = 3 \cdot d \leq c_1 + c_2$

Onde c_1 é a largura do apoio paralelo ao lado da sapata no qual o apoio é excêntrico e c_2 é a largura da sapata na direção perpendicular ao excêntrico.

- d é a altura útil da sapata.

Esta verificação realiza-se em todos os apoios que chegam à sapata e para todas as combinações do grupo de combinações de betão.

Na listagem de verificações aparece a tensão tangencial máxima obtida percorrendo todos os pilares e todas as combinações.

Como se pode observar, esta verificação é análoga à que se realiza nas sapatas de betão armado.

1.13.4.3. Listagem de verificações

Neste ponto comentam-se as verificações que se realizam no caso de sapatas de betão simples, tanto de altura constante como de altura variável ou piramidais.

Verificação de altura mínima

Trata-se de verificar que a altura das sapatas é maior ou igual ao valor mínimo que as normas indicam para as sapatas de betão simples.

No caso das sapatas piramidais ou de altura variável, esta verificação realiza-se no bordo.

Verificação de altura mínima para amarrar arranques

Verifica-se que a altura da sapata é igual ou superior ao valor mínimo que faz falta para amarrar a armadura dos pilares ou dos Pernos das placas de amarração que apoiam sobre a sapata.

No caso das sapatas piramidais, a altura que se verifica é a altura no pedestal.

Verificação do ângulo máximo de talude

Esta verificação é análoga à que se realiza nas sapatas de betão armado e encontra-se explicada no capítulo correspondente da memória de cálculo.

Verificação da consola

A verificação da consola é análoga à que se realiza nas sapatas de betão armado e encontra-se explicada no capítulo correspondente da memória de cálculo.

Verificação de tensões sobre o terreno

As verificações de tensões sobre o terreno são análogas às que se realizam nas sapatas de betão armado e encontram-se explicadas no capítulo correspondente da memória de cálculo.

Verificação de flexão

A verificação realiza-se de acordo com o indicado no ponto 1.13.4.2 e os dados que se mostram na listagem de verificações para cada direcção indicam-se a seguir.

No caso em que todas as secções cumpram a verificação de flexão para uma direcção:

- O momento de cálculo desfavorável que actua sobre a secção.
- No capítulo de informação adicional aparece o coeficiente de aproveitamento máximo, que é a maior relação entre o esforço solicitante e o esforço resistente.

Se alguma secção não cumprir, os dados que se mostram na listagem de verificações para essa direcção são os seguintes:

- O primeiro momento flector que se encontrou para o qual a secção não resiste.
- A coordenada da secção na qual actua esse momento flector.

Verificação de esforço transverso

A verificação de esforço transverso realiza-se de acordo com o que se explicou no ponto 1.13.4.2. desta **Memória de Cálculo** e os dados que se mostram na listagem de verificações são os que se indicam a seguir.

No caso em que todas as secções cumpram a verificação de esforço transverso para uma direcção, na listagem indica-se:

- A tensão tangencial de cálculo que produz uma maior relação entre a tensão tangencial solicitante e a resistente.
- A tensão tangencial resistente da mesma secção da qual se mostra a tensão tangencial de cálculo máxima.

No caso em que haja alguma secção (para uma direcção) na qual não se cumpre a verificação de esforço transverso, os dados que se mostram na listagem de verificações são os seguintes:

- A tensão tangencial de cálculo da primeira secção encontrada para a qual não se cumpre a verificação de esforço transverso.
- A coordenada dessa secção encontrada que não cumpre.

Verificação de compressão oblíqua

Esta verificação é análoga à que se realiza nas sapatas de betão armado e encontra-se explicada no capítulo correspondente da memória de cálculo.

Verificação de separação mínima de armaduras

É a única verificação que se realiza às armaduras que o utilizador possa colocar na sapata, dado que estas não se têm em conta no cálculo.

Nesta verificação, verifica-se que a separação entre os eixos das armaduras seja igual ou superior a 10 cm, que é o valor que se adoptou para todas as normas como critério da **CYPE Ingenieros**.

Esta verificação realiza-se unicamente no caso em que o utilizador decida colocar uma grelha, e o que se pretende evitar é que os varões se coloquem demasiado juntos, de forma que dificultem muito a betonagem da sapata.

1.13.5. Vigas de equilíbrio e lintéis

1.13.5.1. Vigas de equilíbrio

O programa calcula vigas de equilíbrio de betão armado entre fundações.

As vigas de equilíbrio utilizam-se para o equilíbrio de sapatas e maciços de encabeçamento de estacas. Existem dois tipos:

- momentos negativos  $A_s, A_s > A_i$

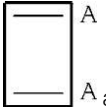
- momentos positivos  A armadura simétrica

Existem umas tabelas de armadura para cada tipo, definíveis e modificáveis.

Os esforços sobre as vigas de equilíbrio são:

- Momentos e esforços transversos necessários para o efeito de equilíbrio.
- Não admite cargas sobre ela, nem se considera o seu peso próprio. Supõe-se que as transmitem ao terreno sem sofrer esforços.
- Quando a uma sapata ou maciço chegam várias vigas, o espaço que recebe cada uma delas é proporcional à sua rigidez.
- Podem receber esforços só por um extremo ou por ambos.

Se o seu comprimento for menor que 25 cm, emite-se um aviso de viga curta.

Existe uma tabela de armadura para cada tipo, verificando-se o seu cumprimento para os esforços aos quais se encontra submetida.

Realizam-se as seguintes verificações:

- largura mínima de vigas ($\geq 1/20$ vão)
- altura mínima de vigas ($\geq 1/12$ vão)
- diâmetro mínimo da armadura longitudinal
- diâmetro mínimo da armadura transversal
- separação mínima entre armaduras longitudinais
- separação mínima entre estribos
- separação máxima da armadura longitudinal
- separação máxima de estribos
- quantidade geométrica mínima de tracção
- quantidade mecânica mínima (aceita-se redução)
- quantidade máxima de armadura longitudinal
- verificação à fendilhação (0.3 mm)
- comprimento de amarração armadura superior
- comprimento de amarração armadura de alma
- comprimento de amarração armadura inferior
- verificação à flexão (não ter armadura de compressão)
- verificação ao esforço transversal (betão + estribos resistem ao esforço transversal)

Admite-se uma certa tolerância no ângulo de desvio da viga de equilíbrio em relação ao bordo da sapata (15°).

Existe uma opção que permite fixar uma quantidade geométrica mínima de tracção.

Existem uns critérios para dispor a viga relativamente à sapata, em função da altura relativa entre ambos os elementos, nivelando-a pela face superior ou inferior.

Para todas as verificações e dimensionamento, utilizam-se as combinações de Betão em fundações como elemento de betão armado, excepto para fendilhação, onde se utilizam as de tensões sobre o terreno.

1.13.5.2. Vigas lintéis

O programa calcula lintéis entre fundações de betão armado.

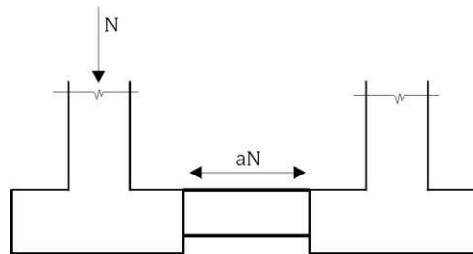

Os lintéis servem para travar as sapatas, absorvendo os esforços horizontais da acção do sismo.

A partir do esforço axial máximo, multiplica-se pela aceleração sísmica de cálculo 'a' (nunca menor que 0.05) e estes esforços consideram-se de tracção e compressão ($a \cdot N$).

Opcionalmente, dimensionam-se à flexão para uma carga uniforme p (1 T/ml ou 10 kN/ml), produzida pela compactação das terras e soleira superior. Dimensionam-se para um momento $pl^2/12$ positivo e negativo e um esforço transversal $pl/2$, sendo l o vão da viga.

Para o dimensionamento utilizam-se as combinações chamadas de Betão em fundações como elemento de betão armado.

Utilizam-se umas tabelas de armadura com armadura simétrica nas faces.

Fazem-se as seguintes verificações:

- largura mínima de vigas (1/20 de vão)
- altura mínima de vigas (1/12 de vão)
- diâmetro mínimo da armadura longitudinal
- diâmetro mínimo da armadura transversal
- separação mínima entre armaduras longitudinais
- separação máxima entre armaduras longitudinais
- separação mínima entre estribos
- separação máxima entre estribos
- quantidade geométrica mínima da armadura de tracção (se tiver activado a carga de compactação)
- quantidade geométrica mínima da armadura de compressão (se tiver activado a carga de compactação)
- armadura mecânica mínima
- quantidade mínima de estribos
- fendilhação (0.3 mm, não considerando o sismo)
- comprimento de amarração armadura superior
- comprimento de amarração armadura de alma
- comprimento de amarração armadura inferior

- verificação ao esforço transversal (só com carga de compactação)
- verificação à flexão (só com carga de compactação)
- verificação ao esforço axial.

Existem opções para alongar os estribos até à face da sapata ou até ao elemento de suporte.

É também opcional a posição da viga com nivelção superior ou inferior com a sapata em função das suas alturas relativas.

2. Implementações de normas

2.1. Implementações da norma espanhola

Aplica-se a norma espanhola **EA-95** nos seus pontos **MV-103** e **MV-110**.

2.1.1. Norma EA-95 (MV-103)

A norma **MV-103** é aplicável a perfis laminados e compostos. A formulação implementada no programa realiza as seguintes verificações:

Verificações dimensionais dos elementos da secção transversal: Aplicam-se para os banzos dos perfis, as limitações dimensionais indicadas no *art. 3.6. Espessuras dos elementos planos de peças comprimidas* e no ponto 5.1.3. *Banzos comprimidos*. Para as almas, a esbelteza limite vem dada no *art. 5.6.1.2*.

Cálculo de tensões: O cálculo de tensões faz-se através do critério de plastificação de Von Mises. Incluiu-se, para as tensões normais, a formulação completa da resistência dos materiais, isto é, incluindo o produto de inércia em perfis descritos em eixos não principais (cantoneiras).

A verificação de encurvadura faz-se através dos correspondentes coeficientes w mais desfavoráveis, calculando-se estes a partir das esbeltezas, conforme se indica na norma.

Cálculo de esbeltezas: À parte do cálculo das duas esbeltezas em cada eixo do perfil, tem-se em conta a esbelteza complementar em perfis com presilhas (em perfis para os quais o programa não calcula as presilhas toma-se por defeito 50, que é o valor máximo permitido pela norma) e a esbelteza máxima em perfis não descritos em eixos principais (cantoneiras).

Para estes últimos, o programa calcula internamente o produto de inércia, pelo que não é necessário indicá-lo na descrição do perfil. O comprimento de encurvadura considerado é o maior entre os dois eixos.

Encurvadura lateral: A formulação da encurvadura lateral é distinta, consoante se trate de perfis abertos ou fechados.

Para perfis abertos utiliza-se a especificação exposta no anexo 4 da norma para vigas de secção constante e simetria simples, estendendo esta formulação para vigas em consola. Particulariza-se para cargas aplicadas no baricentro da secção. É importante ter isto em conta, visto que resulta: $e^* = 0$.

O raio de torção calcula-se para o caso mais desfavorável, isto é, apoios forquilhados (grau de encastramento nulo em pontos de travamento) e enfunamento livre das secções extremas. Obtém-se desta forma uma segurança suplementar na verificação, que também se deve ter em conta.

O programa calcula internamente a coordenada do centro de esforços transversos e o integral ' rx ', quando forem necessários.

Os comprimentos de encurvadura lateral indicam-se ao programa através das distâncias entre travamentos no banzo superior e inferior (por defeito o comprimento da barra). O programa selecciona uma delas dependendo do sinal do momento flector.

Para a encurvadura lateral, trabalha-se sempre no eixo principal do perfil.

Outro parâmetro muito importante é o coeficiente de momentos **entre pontos de travamento (!)**. O programa também trabalha com dois, um para cada banzo. A sua inclusão deve-se a que a formulação da

encurvadura lateral está desenvolvida para barras submetidas a uma distribuição de momento flector constante, o que resulta, na maioria dos casos, excessivamente seguro.

Por conseguinte, o programa multiplicará o momento crítico de encurvadura lateral obtido para a distribuição uniforme, pelo coeficiente de momentos correspondente (no anexo da norma denomina-se 'z').

Alguns valores do coeficiente de momentos dão-se na tabela seguinte, para distintas distribuições de flector entre pontos de travamento.

Os coeficientes de momentos devem ser maiores que zero. As distâncias entre travamentos podem ser nulas. Neste caso não se verifica encurvadura lateral.

Para perfis fechados utilizar-se-á a formulação dada no *art. 5.5.2*, sem se ter em conta o coeficiente de momentos, uma vez que a rigidez torcional dos perfis fechados é muito grande.

Os perfis em tubo cilíndrico não encurvam lateralmente devido à inércia em ambos os eixos ser a mesma (isto é aplicável a tubos quadrados).

Por último, deve recordar que o programa tem em conta o caso de encurvadura lateral no domínio não elástico, cuja formulação está descrita no *art. 5.5.3* da norma.

Enfunamento da alma: Verifica-se o enfunamento em almas que superem a esbelteza dada no ponto 5.6.1.2. Isto apenas é permitido em perfis compostos (os laminados não se verificam ao enfunamento). Não são permitidas almas com esbelteza superior à dada no capítulo 5.6.1.3.

Se a alma precisar de ser verificada ao enfunamento, deve ter forçosamente rigidificadores transversais, os quais se supõe que são ultra rígidos. Isto indica-se no programa aplicando uma distância entre rigidificadores maior que zero.

A formulação implementada para enfunamento é a descrita na norma *art. 5.6 Enfunamento da alma nas vigas de alma cheia*, incluindo a formulação no campo não elástico.

Outros pontos de interesse: Aumentou-se a biblioteca de perfis laminados para a **norma MV-103**, acrescentando-se as séries 'L', 'T' e 'LD', descritas na norma **MV-102**. Para perfis compostos incluíram-se todas as séries dadas no *Prontuário de Ensidesa*, incluindo-se perfis em 'I', 'I' **assimétrica** e 'T'.

A norma portuguesa *R.E.A.E.* permite a utilização da norma espanhola *MV-103*, excepto no caso da encurvadura de barras comprimidas, para o que inclui uma formulação própria. Também há diferenças no caso do bambeamento, mas a norma não fornece informação pormenorizada.

Por isso, implementou-se a norma portuguesa para perfis laminados e compostos com a mesma formulação que a *MV-103*, excepto para a verificação de barras submetidas à compressão simples e composta, nas quais se utilizam as fórmulas dadas no *art. 42º* da norma *R.E.A.E.*

Quadro de Coeficientes de Momentos de Bameamento		
Tipos de Carga	Forma do diagrama de momentos	Coef. Momentos
		1.00
		1.75
		2.56
		1.35
		1.13
		$1 + \alpha^2$
		$1.35 + 1.95(0.5 - \alpha)^2$
		1.30
		1.70
		1.28
		2.04

Fig. 2.1- Coeficientes de Momentos de Encurvadura lateral

2.1.2. Norma EA-95 (MV-110)

A norma *MV-110* é aplicável a perfis enformados.

O cálculo de perfis enformados é, na maioria dos casos, mais complexo que para os laminados e compostos, devido à grande instabilidade deste tipo de perfis. Realizam-se, por isso, mais verificações e em mais pontos da secção transversal.

Por isso, o cálculo segundo uma norma de perfis enformados pode ser significativamente mais lento que para o caso de perfis laminados e compostos.

A seguir resumem-se, brevemente, os aspectos principais da implementação da norma *MV-110* no **CYPE 3D**:

1. As esbeltezas limites para os elementos da secção transversal são as seguintes:
 - Elementos não rigidificados ou rigidificador de bordo: 60
 - Almas entre elementos: 150
 - Rigidificadores: A do elemento rigidificado
2. Em relação ao ponto anterior, deve-se ter em conta que para a verificação de barras submetidas a compressão, utiliza-se a formulação dada no *capítulo V* da norma, no qual também se diz que o limite de validade de tal formulação é para elementos de esbelteza inferior a 80.
3. O programa verifica as dimensões mínimas dos rigidificadores, conforme se indica no *art. 1.7*.
4. Verifica-se o enfunamento por tensões normais e tangenciais, conforme o exposto no *capítulo II*. Para isso, calculam-se os coeficientes de enfunamento por tensões normais (sempre para elementos compridos) e tangenciais, assim como a secção eficaz do perfil para cada combinação de esforços (utiliza-se um método iterativo). Também se tem em conta a interacção entre enfunamento por tensões tangenciais e normais (*art. 2.6*).
5. O empenamento (equivalente ao bambeamento) verifica-se para as secções nas quais há um banzo comprimido. Tem-se em conta o prescrito no *art. 3.5* para peças com duas cabeças comprimidas com ligação elástica entre elas.

Os tipos de secção para os quais se faz a verificação de empenamento são os seguintes:

Perfis em 'C' rigidificado ou não. Quando o eixo vertical for o de maior inércia, calcula-se como um perfil 'omega' se tiver rigidificadores. Caso contrário, não se faz esta verificação.

Perfis em 'Z' sempre rigidificado e não rigidificado quando o eixo forte for o horizontal.

Perfis 'omega'. Calcula-se sempre o coeficiente de empenamento independentemente de qual for o eixo forte.

Perfis em 'C' unidos pelas suas almas para formar um perfil em 'Y', ou pelos seus rigidificadores para formar um perfil em secção fechada (ou com separação). No caso dos 'C' não estarem rigidificados, calcula-se o coeficiente de empenamento apenas quando o eixo forte for o horizontal e a separação entre perfis for nula.

Perfis em caixotão. Com a formulação da norma *MV-103*.

Cantoneiras rigidificadas, sempre que exista um eixo forte.

Dois cantoneiras rigidificadas unidas pelos seus banzos verticais.

Para **perfis em tubo** não se verifica o empenamento e tomou-se como máxima esbelteza das suas paredes, na falta de mais informação, o valor dado pela norma AISI.

6. Deve-se ter em conta que, ao contrário da norma *MV-103*, os efeitos do empenamento e enfunamento incluem-se na tensão final de comparação fornecida pelo programa, através dos correspondentes coeficientes para tais instabilidades e não constituem verificações separadas, como no caso de perfis laminados e compostos.
7. No cálculo de tensões normais inclui-se o produto da inércia, calculando-se o mesmo para a secção eficaz.
8. O programa inclui a torção no cálculo de tensões tangenciais, supondo que se trata de torção uniforme, o que é muito aproximado para perfis fechados. No capítulo 4.3 indica-se o intervalo de validade desta suposição para perfis abertos, embora recordamos que os perfis enformados e os de secção aberta, não são adequados para resistir a esforços de torção.
9. As esbeltezas eficazes calculam-se para cada estado de carga, tendo em conta o seguinte:
 - Para perfis compostos com separação e comprimento de encurvadura no plano da separação não nula, acrescenta-se uma esbelteza complementar de 50.
 - Para perfis não descritos nos seus eixos principais (cantoneiras, Z, etc.), calcula-se a inércia mínima num deles, tomando-se a mesma para a verificação de compressão simples.
10. A formulação para elementos submetidos a compressão simples ou composta é a exposta no *art. 5.2* da norma. O programa calcula as excentricidades de imperfeição e os factores de amplificação dos momentos flectores, quando for necessário.
11. Por último, a biblioteca de perfis enformados incluída no programa para a norma *MV-110*, corresponde às séries dadas no *Prontuario de Ensidesa*, que inclui por sua vez os perfis das normas *MV-108* e *MV-109*. Também se descreveram as distintas combinações possíveis entre os perfis anteriores para formar perfis compostos.

2.2. Implementações da norma portuguesa

2.2.1. Norma MV-110 para Portugal

Portugal não dispõe de especificações oficiais para o cálculo de perfis enformados, pelo que se incluiu uma versão da norma espanhola *MV-110*, com a única diferença dos materiais utilizados, que correspondem aos aços utilizados em Portugal.

Para combinações de cargas que incluam acções eventuais (vento e/ou sismo), o programa incrementa automaticamente o valor das tensões admissíveis em **33%**, assim como lhe aplica a mesma redução aos esforços para o cálculo da secção eficaz do perfil (verificação de enfunamento).

2.2.2. Norma R.E.A.E.

A norma *R.E.A.E.* (Regulamento de Estruturas de Aço para Edifícios) é a norma oficial para estruturas de aço em Portugal. A versão tratada no programa corresponde à edição de 1986.

O método de cálculo propugnado por esta norma corresponde-se com o dos estados limites, incorporando o programa as combinações e os coeficientes redutores correspondentes nos grupos de combinações associados.

Quanto à especificação geral das verificações, a norma faz uma simples enumeração dos aspectos estruturais que se devem efectuar, propondo também um método de cálculo (baseado quase sempre em especificações de outros países), que, em certas ocasiões, é incompleto, visto que não se tratam todos os tipos de secções que normalmente se utilizam em edificações de aço.

Por conseguinte, implementou-se para esta norma o método de cálculo da *MV-103/1972*, visto que é suficientemente conhecido em Portugal e tem em comum grande parte das limitações dimensionais, esbeltezas, etc., que se especificam no texto da norma.

No entanto, a norma *R.E.A.E.* propõe uma formulação própria para a verificação de barras submetidas a compressão simples e composta (*artigo 42*), baseada por sua vez na norma Belga *NBN-B51001* de 1977. Essa formulação implementou-se no programa, substituindo, neste caso, o especificado de coeficientes omega da *MV-103*.

O programa incorpora os aços habitualmente mais utilizados em Portugal e, como bibliotecas de perfis laminados e compostos, as mesmas da norma espanhola.

2.3. Eurocódigos 3 e 4

Implementou-se o conteúdo indicado nos **Eurocódigos 3 e 4** correspondentes a **Estruturas de aço e Estruturas mistas de aço e betão**.

Recorde que com perfis enformados abertos, o Eurocódigo não tem formulação implementada, pelo que para este tipo de perfis deverá utilizar outra norma.

2.4. Aplicação do Eurocódigo 3 aos programas de cálculo de estruturas Cype.

Neste ponto, mostra-se um artigo de uma comunicação apresentada no terceiro Encontro de **Construção Metálica e Mista**. O tema aborda a aplicação do Eurocódigo 3 nos programas de cálculo de estruturas Cype, desenvolvido pela autora Amaya Gómez Yábar, Ingeniera de Caminos, Departamento de Desarrollo de CYPE, Alicante (Espanha).

2.4.1. Resumo

O computador e os programas de cálculo de estruturas foram convertidos em ferramentas praticamente imprescindíveis nos nossos dias. Apesar disso, existe uma certa desconfiança devido a que muitas vezes se desconhece o seu funcionamento interno, os aspectos considerados no cálculo, ou as simplificações que foram possíveis realizar.

No desenvolvimento deste tema, pretende-se dar uma visão global de como se realiza a análise de uma estrutura metálica segundo o Eurocódigo 3, no caso particular dos programas CYPE. Com este objectivo, descreve-se pormenorizadamente o processo de cálculo, partindo dos dados introduzidos no programa pelo projectista, até chegar ao resultado final.

Enumeram-se todas as verificações que se realizam e expõem-se a formulação e os critérios empregados na análise dos distintos elementos da estrutura, tendo especial atenção na verificação do estado limite último de rotura, de acordo com os correspondentes artigos do Eurocódigo.

2.4.2. Introdução

Em geral, a análise de uma estrutura mediante um programa de cálculo, supõe três fases: a introdução de dados, a verificação propriamente dita e a saída de resultados. A introdução de dados e a forma em que se

mostram os resultados finais, pode variar segundo o programa utilizado (METAL 3D, CYPECAD, Gerador de Pórticos, ...), embora as verificações realizadas sejam comuns a todos eles.

A partir dos dados de geometria, das cargas que solicitam a estrutura e da descrição das características de nós e barras, determinam-se os esforços e deformações mediante uma análise global elástica de primeira ordem, na configuração não deformada. Calculam-se os resultados para cada tipo de acção introduzida (permanente, sobrecarga, ...), procedendo por sobreposição os cálculos dos esforços e deformações para cada hipótese de combinação de acções definida na norma, com os quais se efectua a verificação ou dimensionamento seguindo os critérios do EC-3.

2.4.3. Campo de aplicação

O Eurocódigo 3, e portanto o programa, é aplicável para a concepção do ponto de vista estrutural, de edificações e obras de engenharia realizadas em aço. Neste momento, a formulação implementada é a do Eurocódigo 3, parte 1-1, que contempla unicamente o emprego de perfis laminados e enformados ocós. No caso de seleccionar um perfil enformado de secção aberta surge uma mensagem de erro.

2.4.4. Introdução de dados

Como já foi referido anteriormente, tanto os dados que se pedem como a forma como se introduzem podem variar sensivelmente em função do programa. Tomando como referência CYPE 3D, visto que é o programa específico para a análise de estruturas metálicas, a estrutura fica definida mediante os seguintes dados:

- Geometria da estrutura: através de uma janela gráfica introduz-se a disposição de nós e barras.
- Descrição dos nós: ligações externas e internas, assim como deslocamentos ou rotações impostos no caso de existir.
- Descrição das barras: limitações de flecha, dados para as verificações de encurvadura e encurvadura lateral (comprimentos de encurvadura e encurvadura lateral, coeficientes de momento β_M e β_{MLT}), selecção do tipo de aço (Tabela 1) e de perfil.
- Cargas que actuam sobre cada barra e sua natureza (permanente, sobrecargas, ...).
- Combinações de acções para estados limites últimos e de utilização.

Valores nominais do limite elástico
 f_y para aço estrutural

Tipo de aço	f_y (N/mm ²)
Fe 360, S235	235
Fe 430, S275	275
Fe 510, S355	355

2.4.5. Bases de cálculo

As verificações realizadas estão direccionadas fundamentalmente a verificar os estados limites últimos. Nos programas CYPE 3D e CYPECAD, é possível considerar também o estado limite de deformação, para o qual o utilizador deve introduzir a limitação da flecha em função do especificado no EC-3: 4.2 Flechas. As hipóteses de combinação de acções realizam-se segundo o especificado em EC-3: 2.3.2.2 Combinação de acções.

Dentro dos estados limites últimos realizam-se as verificações de resistência das secções transversais, encurvadura, encurvadura lateral e enfunamento segundo a formulação que se irá expor brevemente. A notação que foi empregue é a própria do Eurocódigo 3, e visto que não se trata de reproduzir este, em cada capítulo expõe-se a formulação básica e faz-se referência ao artigo de onde foi extraída e que se pode consultar para uma maior clarificação.

Os coeficientes de segurança parciais γ_M que se empregam nos cálculos são os indicados no capítulo 5.5.1 (2) do EC-3. Previamente realiza-se a classificação da secção e em caso de resultar uma secção esbelta, calculam-se as suas características efectivas.

2.4.5.1. Classificação de secções

A classificação de cada um dos elementos que compõem a secção realiza-se segundo a tabela 5.3.1 do EC-3, onde se estabelecem os limites para que um elemento comprimido pertença às classes 1, 2 ou 3. No caso destes elementos pertencerem a classes diferentes, a classe da secção será a mais desfavorável.

O valor dos parâmetros **b**, **c** e **d** da tabela, foram calculados sem terem em conta os raios de concordância nos perfis laminados, nem a espessura das soldaduras nas armaduras. Isto não supõe diferenças significativas, e em qualquer caso, fica sempre do lado da segurança. O valor de k_σ é função da relação de tensões ψ nos bordos do elemento e calcula-se segundo as expressões do quadro 5.3.3 do EC-3. Para valores de ψ menores que -1 em elementos extremos e menores que -2 nos intermédios, considera-se que o elemento não enfuna, encontrando-se portanto na classe 3.

2.4.5.2. Características das secções esbeltas

As características das secções efectivas das secções de classe 4 determinam-se considerando as larguras efectivas dos seus elementos comprimidos, de acordo com as tabelas 5.3.2 e 5.3.3 do EC-3, segundo se trate de peças intermédias ou extremas respectivamente.

Para a determinação da área efectiva (A_{eff}) supõe-se que toda a secção trabalha à compressão e obtém-se, para além desta, os deslocamentos do centro de gravidade da secção efectiva respeitante à secção bruta e_{Ny} e e_{Nz} .

O módulo resistente elástico (W_{eff}) obtém-se supondo a secção em flexão, calculando em primeiro lugar as larguras efectivas dos banzos utilizando a relação de tensões obtida com as propriedades da secção bruta. Posteriormente, determinam-se as larguras efectivas das almas utilizando a relação de tensões obtida ao considerar a área efectiva dos banzos e a área bruta da alma e calcula-se o módulo elástico efectivo correspondente à secção resultante.

No caso particular dos tubos circulares esbeltos, não se dispõe de critério para calcular as características efectivas da secção, pelo que não se admite este tipo de peças.

2.4.5.3. Verificação da resistência das secções transversais

Em primeiro lugar verifica-se se os esforços de cálculo solicitantes superam a resistência da secção face a estes esforços segundo os critérios do EC-3, tendo em conta se necessário as interacções entre os distintos esforços.

- **Esforço axial de tracção:** A resistência de cálculo à tracção vem dada pela fórmula 5.4.3 do EC-3.

$$N_{t,Rd} = N_{pl,Rd} = A f_y / \gamma_{M0}$$

- **Esforço axial de compressão:** A resistência de cálculo à compressão $N_{c,Rd}$ define-se no EC-3: 5.4.4 em função da classe da secção em compressão.

$$\text{Classes 1, 2 e 3: } N_{c,Rd} = N_{pl,Rd} = A f_y / \gamma_{M0}$$

$$\text{Classe 4: } N_{c,Rd} = A_{eff} f_y / \gamma_{M1}$$

- **Momento flector:** A resistência à flexão $M_{c,Rd}$ calcula-se segundo EC-3: 5.4.5.

$$\text{Classes 1 e 2: } M_{c,Rd} = M_{pl,Rd} = W_{pl} f_y / \gamma_{M0}$$

$$\text{Classe 3: } M_{c,Rd} = M_{el,Rd} = W_{el} f_y / \gamma_{M0}$$

$$\text{Classe 4: } M_{c,Rd} = W_{eff} f_y / \gamma_{M1}$$

- **Esforço transversal:** A resistência de cálculo ao esforço transversal V_{sd} calcula-se segundo EC-3: 5.4.6. Para a determinação das áreas de corte não foi tido em conta os raios de concordância.

$$V_{pl,Rd} = A_v (f_y / \sqrt{3}) / \gamma_{M0}$$

- **Momento flector e esforço transverso:** Se $V_{sd} \leq 0.5V_{pl,Rd}$ não se considera nenhuma redução da resistência de cálculo da secção à flexão. Caso contrário, considera-se uma redução da mesma ($M_{V,Rd}$) segundo EC-3: 5.4.7, aplicando para isso a fórmula (8) para secções em I simétricas flectidas segundo o eixo de simetria e (9) para o resto dos casos.

$$M_{V,Rd} = \left(W_{pl} - \frac{\rho A_v^2}{4t_w} \right) f_y / \gamma_{M0}$$

$$M_{V,Rd} = W_{pl}(1-\rho)f_y / \gamma_{M0}$$

- **Momento flector e esforço axial:** O cálculo realiza-se de acordo com EC-3: 5.4.8, em função da classe da secção.

Para secções das classes 1 e 2 calcula-se a resistência à flexão reduzida para ter em conta o efeito do axial ($M_{N,Rd}$) para cada tipo de secção, segundo EC-3 5.4.8.1 (4) a (10) e verifica-se que satisfaz a equação (10). Para os tipos de secção que o EC-3 não define o valor de $M_{N,Rd}$, aplica-se a equação (11), de carácter conservador.

$$\left[\frac{M_{y,sd}}{M_{Ny,Rd}} \right]^\alpha + \left[\frac{M_{z,sd}}{M_{Nz,Rd}} \right]^\beta \leq 1$$

$$\frac{N_{sd}}{N_{pl,Rd}} + \frac{M_{y,sd}}{M_{pl,y,Rd}} + \frac{M_{z,sd}}{M_{pl,z,Rd}} \leq 1$$

Para as secções classe 3 e 4, aplicam-se respectivamente os critérios das equações (12) e (13)

$$\frac{N_{sd}}{N_{Rd}} + \frac{M_{y,sd}}{M_{y,Rd}} + \frac{M_{z,sd}}{M_{z,Rd}} \leq 1$$

$$\frac{N_{sd}}{N_{Rd}} + \frac{M_{y,sd} + \Delta M_{y,sd}}{M_{y,Rd}} + \frac{M_{z,sd} + \Delta M_{z,sd}}{M_{z,Rd}} \leq 1$$

O termo ΔM tem em conta o incremento do momento devido à excentricidade do esforço axial relativamente ao eixo neutro da secção efectiva (e_N). Este efeito só se terá em conta no caso de resultar desfavorável.

- **Momento flector, esforço transverso e esforço axial:** Quando o valor de cálculo do esforço transverso V_{sd} não supera metade da resistência plástica de cálculo ao esforço transverso $V_{pl,Rd}$, não é necessária nenhuma redução da resistência da secção, realizando-se os cálculos como no caso da flexão desviada. Caso contrário, obtém-se a resistência de cálculo da secção reduzida por corte $M_{v,Rd}$ e verifica-se se cumprem os critérios para secções solicitadas por um momento flector e um esforço axial, mas aplicando $M_{v,Rd}$ em vez de $M_{c,Rd}$.

2.4.5.4. Resistência à encurvadura

A verificação de resistência à encurvadura realiza-se em perfis comprimidos cuja esbelteza adimensional λ seja superior a 0,2, segundo se define no EC-3: 5.5.1.2. Embora o EC-3 não estabelece nenhuma limitação para a esbelteza λ , considerou-se necessário limitar o valor desta variável, considerando para isso o valor $\lambda < 180$, recomendado por diversos autores.

- **Esforço axial de compressão:** A resistência de cálculo à encurvadura de um perfil comprimido $N_{b,Rd}$ será, segundo EC-3: 5.5.1.1

$$N_{b,Rd} = \chi \beta_A A f_y / \gamma_{M1}$$

- **Momento flector e esforço axial de compressão:** Segundo EC-3: 5.5.4, em elementos comprimidos e flectidos deve-se cumprir a seguinte condição, dependendo da classe do perfil:

$$\text{Classes 1 e 2: } \frac{N_{Sd}}{\chi_{min} N_{pl,Rd}} + \frac{k_y M_{y,Sd}}{M_{ply,Rd}} + \frac{k_z M_{z,Sd}}{M_{plz,Rd}} \leq 1$$

$$\text{Classe 3: } \frac{N_{Sd}}{\chi_{min} N_{pl,Rd}} + \frac{k_y M_{y,Sd}}{M_{y,Rd}} + \frac{k_z M_{z,Sd}}{M_{z,Rd}} \leq 1$$

$$\text{Classe 4: } \frac{N_{Sd}}{\chi_{min} A_{eff} f_{yd}} + \frac{k_y (M_{y,Sd} + \Delta M_{y,Sd})}{M_{y,Rd}} + \frac{k_z (M_{z,Sd} + \Delta M_{z,Sd})}{M_{z,Rd}} \leq 1$$

$M_{y,Rd}$ e $M_{z,Rd}$ são as resistências de cálculo à flexão correspondentes à classe do perfil segundo cada um dos eixos. O valor dos coeficientes χ_{min} , k_y , k_z calcula-se aplicando as fórmulas definidas no EC-3: 5.5.4. O valor dos coeficientes relativos ao momento equivalente necessários para o cálculo, β_{My} e β_{Mz} deve ser introduzido pelo utilizador, que os calculará de acordo com a figura 5.5.3 do EC-3.

2.4.5.5. Resistência à encurvadura lateral

O efeito de encurvadura lateral ocorre em perfis submetidos à flexão segundo o eixo de maior inércia, quando o valor da esbelteza reduzida de encurvadura lateral λ_{LT} é maior que 0.4. O valor de λ_{LT} determina-se mediante a expressão $\lambda_{LT} = \sqrt{\beta_W W_{pl,y} f_y / M_{cr}}$. O valor do momento crítico elástico de encurvadura lateral M_{cr} , calcula-se mediante a fórmula F.1.2 que se encontra no anexo F do EC-3. Para os programas METAL 3D e CYPECAD realizam-se as seguintes hipóteses:

- A carga supõe-se aplicada no centro de esforços de corte da secção.
- Os coeficientes C1, C2 e C3 tomam-se iguais à unidade.
- Os coeficientes k e k_w tomam-se iguais à unidade.

- **Momento flector:** A resistência de cálculo à encurvadura lateral $M_{b,Rd}$ calcula-se de acordo com EC-3: 5.5.2 da seguinte forma:

$$M_{b,Rd} = \chi_{LT} \beta_W W_{pl,y} f_y / \gamma_{M1}$$

O valor do coeficiente de imperfeição para encurvadura lateral α_{LT} utilizado no cálculo do coeficiente de redução por encurvadura lateral χ_{LT} , adoptou-se igual a 0.21 para perfis laminados e 0.49 para soldados e enformados.

- **Momento flector e esforço axial:** Segundo EC-3: 5.5.4, em elementos comprimidos e flectidos deve-se cumprir a seguinte condição, dependendo da classe do perfil:

$$\text{Classes 1 e 2: } \frac{N_{Sd}}{\chi_z N_{pl,Rd}} + \frac{k_{LT} M_{y,Sd}}{\chi_{LT} M_{ply,Rd}} + \frac{k_z M_{z,Sd}}{M_{plz,Rd}} \leq 1$$

$$\text{Classe 3: } \frac{N_{Sd}}{\chi_z N_{pl,Rd}} + \frac{k_{LT} M_{y,Sd}}{\chi_{LT} M_{y,Rd}} + \frac{k_z M_{z,Sd}}{M_{z,Rd}} \leq 1$$

$$\text{Classe 4: } \frac{N_{Sd}}{\chi_z A_{eff} f_{yd}} + \frac{k_{LT} (M_{y,Sd} + \Delta M_{y,Sd})}{\chi_{LT} M_{y,Rd}} + \frac{k_z (M_{z,Sd} + \Delta M_{z,Sd})}{M_{z,Rd}} \leq 1$$

2.4.5.6. Resistência ao enfundamento

A verificação ao enfundamento da alma devido ao esforço transversal realiza-se sempre que se supera a limitação de esbelteza da alma dada pelo artigo 5.6.3 do EC-3, tendo em conta para isso se a alma está rigidificada e o valor da separação entre os rigidificadores.

Para efectuar a verificação de resistência ao enfundamento, no EC-3 expõem-se dois métodos: o método simples de resistência pós-encurvadura e o método do campo diagonal de tracções. Para realizar a verificação ao enfundamento no programa, decidiu-se utilizar o método do campo diagonal de tracções sempre que se cumpram as condições necessárias para a sua aplicação, pois considera-se que este

modelo descreve melhor o comportamento real do aço. No caso de não ser possível a aplicação do método do campo diagonal de tracções, o cálculo realiza-se pelo método simples de resistência pós-encurvadura, sempre e quando existirem as condições necessárias para a sua aplicação. Se a verificação ao enfunamento for necessária, e não for possível aplicar nenhum dos métodos, surge então uma mensagem de erro.

- **Esforço transverso (método simples de resistência pós-encurvadura):** Aplica-se em perfis de secção I, tanto simétricas como assimétricas. Permite obter a resistência ao enfunamento mediante a seguinte fórmula, de acordo com EC-3: 5.6.3

$$V_{ba,Rd} = dt_w \tau_{ba} / \gamma_M$$

- **Esforço transverso (método do campo diagonal de tracções):** Este método aplica-se a perfis secção fechada e em I (simétricas ou não), com rigidificadores intermédios e em secção de apoio tal que a distância entre rigidificadores transversais a cumpra a condição $1 < a/d < 3$, sendo d a altura da alma. A resistência ao enfunamento $V_{bb,Rd}$, vem dada por:

$$V_{bb,Rd} = [(dt_w \tau_{bb}) + 0.9(gt_w \sigma_{bb} \sin \phi)] / \gamma_M$$

Para a verificação dos rectângulos de chapa extremos supõe-se que se dispõe de um montante extremo de chapa, adequado para amarrar o campo de tracções, segundo indica o 5.6.4.3 (4)

- **Esforço transverso, momento flector e esforço axial (método simples de resistência pós-encurvadura):** Se for necessária a verificação da resistência da alma ao enfunamento, e actua um momento flector e/ou um esforço axial para além do esforço transversal, é necessário ter em conta a interacção entre os mesmos. Sempre que o valor do esforço transversal V_{sd} não supere os 50% da resistência ao enfunamento da alma $V_{ba,Rd}$, não se reduz a resistência de cálculo da secção face ao momento flector. No caso contrário, verifica-se se cumpre a seguinte condição:

$$M_{Sd} \leq M_{f,Rd} + (M_{pl,Rd} - M_{f,Rd}) \left[1 - (2V_{sd} / V_{ba,Rd} - 1)^2 \right]$$

Quando também está aplicado um axial N_{sd} , substitui-se $M_{pl,Rd}$ pela resistência à flexão reduzida $M_{N,Rd}$.

- **Esforço transversal, momento flector e esforço axial (método do campo diagonal de tracções):** Sempre que o valor de cálculo do esforço transversal V_{sd} não supere 50% da resistência ao enfunamento considerada isoladamente $V_{bw,Rd}$, não se reduz a resistência última da secção ao momento flector e ao esforço axial por efeito do esforço transversal. O valor de $V_{bw,Rd}$ obtém-se a partir das fórmulas do EC-3: 5.6.4, supondo que os comprimentos de amarração do campo diagonal s_c e s_t são nulos.

Quando V_{sd} supere 50% de $V_{bw,Rd}$, mas não supere $V_{ba,Rd}$, impõe-se a seguinte condição:

$$M_{Sd} \leq M_{f,Rd} + (M_{pl,Rd} - M_{f,Rd}) \left[1 - (2V_{sd} / V_{bw,Rd} - 1)^2 \right]$$

Se para além do momento flector está aplicado um esforço axial N_{sd} , substitui-se $M_{pl,Rd}$ pela resistência à flexão reduzida por axial $M_{N,Rd}$.

Quando o esforço transversal V_{sd} for maior que $V_{bw,Rd}$, verifica-se se não supera a resistência ao enfunamento $V_{bb,Rd}$, calculado a partir das fórmulas do EC-3: 5.6.4, tendo em conta para isso o momento flector e o esforço axial actuante sobre a peça, M_{sd} e N_{sd} .

2.4.6. Saída de resultados

Após realizar a verificação, no ecrã surgem a vermelho as barras da estrutura que não cumprem. Pode-se obter mais informação mediante uma listagem, ou no ecrã seleccionando uma barra em particular. Em ambos os casos se mostrará um valor numérico denominado coeficiente de aproveitamento, que indica a relação entre os esforços solicitantes e os resistentes. O valor deste coeficiente é menor que a unidade se a barra ou secção que se consulta cumpre e maior em caso contrário. Em algumas ocasiões, mostra-se uma mensagem de erro que indica que não foi realizado nenhuma verificação de resistência por diversos motivos

(tubos de paredes esbeltas, barras que não cumprem a esbelteza máxima aconselhada para elementos comprimidos, etc).

Neste momento, trabalha-se para se proporcionar uma listagem detalhada de todas as verificações que foram realizadas, com a correspondente referência ao artigo da norma, assim como informação adicional que pode ser útil para o utilizador como a classe do perfil, parâmetros efectivos calculados no caso de secções da classe 4, etc.

AS RESULTANTE POR BITOLAS fck = .250 [tf,cm] fck(opc.) = .250

SEL = Quantidade Efetiva de Barras na Secao
 Nb = Quantidades de Barras Dimensionadas na Secao
 NbH = Numero de Barras lado H
 NbB = Numero de Barras lado B

PILAR:P1
num. 1

Esforco de Calculo do Dimensionamento																					
LANCE	B (cm)	H (cm)	ROS	SEL	BITL	BITE	Nb	NbH	NbB	AS (cm)	RO	ASnec	LBDALM	LAMDBA	FNd (tf)	Mxd (tf,cm)	Myd (tf,cm)				
400																					
L.	3	40.0	40.01.6	8	20.0	6.3	12	4	2	24.13	1.5		35.0	103.9	EFEITOS LOCAIS: ESFORÇOS PÓRTICO ESPACIAL						
					25.0	8.0	6	3	0	25.13	1.6										
					25.0	8.0	6	3	0	29.45	1.8										
VALORES CÁLCULOS DEFINIDOS ARQUIVO CRITÉRIOS																					
Cobrimento[cm]	3.0			fck[MPa]	25.0	GamaAço	1.15	GamaConcreto	1.40	AsMax[%]	8.00	AsMin[%]	.40	GmapN	1.40	GmapM	1.40	GmavN	1.40	Gmavm	1.40
TipoAço	50	ClasseAço	A	ExcMin	2.0	ExcMax	15.0	K12	1	K37	1										
Fundacao																					

PILAR:P2
num. 2

Esforco de Calculo do Dimensionamento																					
LANCE	B (cm)	H (cm)	ROS	SEL	BITL	BITE	Nb	NbH	NbB	AS (cm)	RO	ASnec	LBDALM	LAMDBA	FNd (tf)	Mxd (tf,cm)	Myd (tf,cm)				
400																					
L.	3	40.0	40.01.6	8	20.0	6.3	12	4	2	24.13	1.5		35.0	103.9	EFEITOS LOCAIS: ESFORÇOS PÓRTICO ESPACIAL						
					25.0	8.0	6	3	0	25.13	1.6										
					25.0	8.0	6	3	0	29.45	1.8										
VALORES CÁLCULOS DEFINIDOS ARQUIVO CRITÉRIOS																					
Cobrimento[cm]	3.0			fck[MPa]	25.0	GamaAço	1.15	GamaConcreto	1.40	AsMax[%]	8.00	AsMin[%]	.40	GmapN	1.40	GmapM	1.40	GmavN	1.40	Gmavm	1.40
TipoAço	50	ClasseAço	A	ExcMin	2.0	ExcMax	15.0	K12	1	K37	1										
Fundacao																					

PILAR:P3
num. 3

Esforco de Calculo do Dimensionamento																					
LANCE	B (cm)	H (cm)	ROS	SEL	BITL	BITE	Nb	NbH	NbB	AS (cm)	RO	ASnec	LBDALM	LAMDBA	FNd (tf)	Mxd (tf,cm)	Myd (tf,cm)				
400																					
L.	3	40.0	40.02.5	8	25.0	6.3	14	4	3	43.98	2.7		35.0	103.9	EFEITOS LOCAIS: ESFORÇOS PÓRTICO ESPACIAL						
					8.0		8	3	1	39.27	2.5										
VALORES CÁLCULOS DEFINIDOS ARQUIVO CRITÉRIOS																					
Cobrimento[cm]	3.0			fck[MPa]	25.0	GamaAço	1.15	GamaConcreto	1.40	AsMax[%]	8.00	AsMin[%]	.40	GmapN	1.40	GmapM	1.40	GmavN	1.40	Gmavm	1.40
TipoAço	50	ClasseAço	A	ExcMin	2.0	ExcMax	15.0	K12	1	K37	1										
Fundacao																					

PILAR:P4
num. 4

Esforco de Calculo do Dimensionamento																					
LANCE	B (cm)	H (cm)	ROS	SEL	BITL	BITE	Nb	NbH	NbB	AS (cm)	RO	ASnec	LBDALM	LAMDBA	FNd (tf)	Mxd (tf,cm)	Myd (tf,cm)				
400																					
L.	3	40.0	40.02.5	8	25.0	6.3	14	4	3	43.98	2.7		35.0	103.9	EFEITOS LOCAIS: ESFORÇOS PÓRTICO ESPACIAL						
					8.0		8	3	1	39.27	2.5										
VALORES CÁLCULOS DEFINIDOS ARQUIVO CRITÉRIOS																					
Cobrimento[cm]	3.0			fck[MPa]	25.0	GamaAço	1.15	GamaConcreto	1.40	AsMax[%]	8.00	AsMin[%]	.40	GmapN	1.40	GmapM	1.40	GmavN	1.40	Gmavm	1.40
TipoAço	50	ClasseAço	A	ExcMin	2.0	ExcMax	15.0	K12	1	K37	1										
Fundacao																					

PILAR:P5
num. 5

Esforco de Calculo do Dimensionamento																					
LANCE	B (cm)	H (cm)	ROS	SEL	BITL	BITE	Nb	NbH	NbB	AS (cm)	RO	ASnec	LBDALM	LAMDBA	FNd (tf)	Mxd (tf,cm)	Myd (tf,cm)				
400																					
L.	3	40.0	40.02.5	8	25.0	6.3	14	4	3	43.98	2.7		35.0	103.9	EFEITOS LOCAIS: ESFORÇOS PÓRTICO ESPACIAL						
					8.0		8	3	1	39.27	2.5										
VALORES CÁLCULOS DEFINIDOS ARQUIVO CRITÉRIOS																					
Cobrimento[cm]	3.0			fck[MPa]	25.0	GamaAço	1.15	GamaConcreto	1.40	AsMax[%]	8.00	AsMin[%]	.40	GmapN	1.40	GmapM	1.40	GmavN	1.40	Gmavm	1.40
TipoAço	50	ClasseAço	A	ExcMin	2.0	ExcMax	15.0	K12	1	K37	1										
Fundacao																					

PILAR:P6
num. 6

Esforco de Calculo do Dimensionamento																	
LANCE	B (cm)	H (cm)	ROS	SEL	BITL	BITE	Nb	NbH	NbB	AS (cm)	RO	ASnec	LBDALM	LAMDBA	FNd (tf)	Mxd (tf,cm)	Myd (tf,cm)
400																	
L.	3	40.0	40.02.5	8	25.0	6.3	14	4	3	43.98	2.7		35.0	103.9	EFEITOS LOCAIS: ESFORÇOS PÓRTICO ESPACIAL		
					8.0		8	3	1	39.27	2.5						

VALORES CÁLCULOS DEFINIDOS ARQUIVO CRITÉRIOS											
Cobrimento[cm]	fck[MPa]	GamaAço	GamaConcreto	AsMax[%]	AsMin[%]	GmapN	GmapM	GmavN	GmavM		
3.0	25.0	1.15	1.40	8.00	.40	1.40	1.40	1.40	1.40		
TipoAço	ClasseAço	ExcMin	ExcMax	K12	K37						
50	A	2.0	15.0	1	1						
Fundacao											

PILAR:P7																
num. 7																
Esforço de Calculo do Dimensionamento																
LANCE B (cm)	H (cm)	ROS	SEL	BITL	BITE	Nb	NbH	NbB	AS (cm)	RO	ASnec	LBDALM	LAMDBA	FNd (tf)	Mxd (tf, cm)	Myd (tf, cm)
400																
				20.0	6.3	14	4	3	43.98	2.7		35.0	103.9	EFEITOS LOCAIS: ESFORÇOS PÓRTICO ESPACIAL		
L. 3	40.0	40.02.5	8	25.0	8.0	8	3	1	39.27	2.5						
VALORES CÁLCULOS DEFINIDOS ARQUIVO CRITÉRIOS																
Cobrimento[cm]	fck[MPa]	GamaAço	GamaConcreto	AsMax[%]	AsMin[%]	GmapN	GmapM	GmavN	GmavM							
3.0	25.0	1.15	1.40	8.00	.40	1.40	1.40	1.40	1.40							
TipoAço	ClasseAço	ExcMin	ExcMax	K12	K37											
50	A	2.0	15.0	1	1											
Fundacao																

PILAR:P8																
num. 8																
Esforço de Calculo do Dimensionamento																
LANCE B (cm)	H (cm)	ROS	SEL	BITL	BITE	Nb	NbH	NbB	AS (cm)	RO	ASnec	LBDALM	LAMDBA	FNd (tf)	Mxd (tf, cm)	Myd (tf, cm)
400																
				20.0	6.3	14	4	3	43.98	2.7		35.0	103.9	EFEITOS LOCAIS: ESFORÇOS PÓRTICO ESPACIAL		
L. 3	40.0	40.02.5	8	25.0	8.0	8	3	1	39.27	2.5						
VALORES CÁLCULOS DEFINIDOS ARQUIVO CRITÉRIOS																
Cobrimento[cm]	fck[MPa]	GamaAço	GamaConcreto	AsMax[%]	AsMin[%]	GmapN	GmapM	GmavN	GmavM							
3.0	25.0	1.15	1.40	8.00	.40	1.40	1.40	1.40	1.40							
TipoAço	ClasseAço	ExcMin	ExcMax	K12	K37											
50	A	2.0	15.0	1	1											
Fundacao																

PILAR:P9																
num. 9																
Esforço de Calculo do Dimensionamento																
LANCE B (cm)	H (cm)	ROS	SEL	BITL	BITE	Nb	NbH	NbB	AS (cm)	RO	ASnec	LBDALM	LAMDBA	FNd (tf)	Mxd (tf, cm)	Myd (tf, cm)
400																
				20.0	6.3	14	4	3	43.98	2.7		35.0	103.9	EFEITOS LOCAIS: ESFORÇOS PÓRTICO ESPACIAL		
L. 3	40.0	40.02.5	8	25.0	8.0	8	3	1	39.27	2.5						
VALORES CÁLCULOS DEFINIDOS ARQUIVO CRITÉRIOS																
Cobrimento[cm]	fck[MPa]	GamaAço	GamaConcreto	AsMax[%]	AsMin[%]	GmapN	GmapM	GmavN	GmavM							
3.0	25.0	1.15	1.40	8.00	.40	1.40	1.40	1.40	1.40							
TipoAço	ClasseAço	ExcMin	ExcMax	K12	K37											
50	A	2.0	15.0	1	1											
Fundacao																

PILAR:P10																
num. 10																
Esforço de Calculo do Dimensionamento																
LANCE B (cm)	H (cm)	ROS	SEL	BITL	BITE	Nb	NbH	NbB	AS (cm)	RO	ASnec	LBDALM	LAMDBA	FNd (tf)	Mxd (tf, cm)	Myd (tf, cm)
400																
				20.0	6.3	14	4	3	43.98	2.7		35.0	103.9	EFEITOS LOCAIS: ESFORÇOS PÓRTICO ESPACIAL		
L. 3	40.0	40.02.5	8	25.0	8.0	8	3	1	39.27	2.5						
VALORES CÁLCULOS DEFINIDOS ARQUIVO CRITÉRIOS																
Cobrimento[cm]	fck[MPa]	GamaAço	GamaConcreto	AsMax[%]	AsMin[%]	GmapN	GmapM	GmavN	GmavM							
3.0	25.0	1.15	1.40	8.00	.40	1.40	1.40	1.40	1.40							
TipoAço	ClasseAço	ExcMin	ExcMax	K12	K37											
50	A	2.0	15.0	1	1											
Fundacao																

PILAR:P11																
num. 11																
Esforço de Calculo do Dimensionamento																
LANCE B (cm)	H (cm)	ROS	SEL	BITL	BITE	Nb	NbH	NbB	AS (cm)	RO	ASnec	LBDALM	LAMDBA	FNd (tf)	Mxd (tf, cm)	Myd (tf, cm)
400																
				16.0	6.3	12	4	2	24.13	1.5		35.0	103.9	EFEITOS LOCAIS: ESFORÇOS PÓRTICO ESPACIAL		
L. 3	40.0	40.01.6	8	20.0	6.3	8	3	1	25.13	1.6						
				25.0	8.0	6	3	0	29.45	1.8						
VALORES CÁLCULOS DEFINIDOS ARQUIVO CRITÉRIOS																
Cobrimento[cm]	fck[MPa]	GamaAço	GamaConcreto	AsMax[%]	AsMin[%]	GmapN	GmapM	GmavN	GmavM							
3.0	25.0	1.15	1.40	8.00	.40	1.40	1.40	1.40	1.40							
TipoAço	ClasseAço	ExcMin	ExcMax	K12	K37											
50	A	2.0	15.0	1	1											
Fundacao																

PILAR:P12																
num. 12																
Esforço de Calculo do Dimensionamento																
LANCE B (cm)	H (cm)	ROS	SEL	BITL	BITE	Nb	NbH	NbB	AS (cm)	RO	ASnec	LBDALM	LAMDBA	FNd (tf)	Mxd (tf, cm)	Myd (tf, cm)
400																
				16.0	6.3	12	4	2	24.13	1.5		35.0	103.9	EFEITOS LOCAIS: ESFORÇOS PÓRTICO ESPACIAL		
L. 3	40.0	40.01.6	8	20.0	6.3	8	3	1	25.13	1.6						
				25.0	8.0	6	3	0	29.45	1.8						
VALORES CÁLCULOS DEFINIDOS ARQUIVO CRITÉRIOS																
Cobrimento[cm]	fck[MPa]	GamaAço	GamaConcreto	AsMax[%]	AsMin[%]	GmapN	GmapM	GmavN	GmavM							
3.0	25.0	1.15	1.40	8.00	.40	1.40	1.40	1.40	1.40							
TipoAço	ClasseAço	ExcMin	ExcMax	K12	K37											
50	A	2.0	15.0	1	1											
Fundacao																

PILAR:P13
num. 13

Esforço de Calculo do Dimensionamento

LANCE	B (cm)	H (cm)	ROS	SEL	BITL	BITE	Nb	NbH	NbB	AS (cm)	RO	ASnec	LBDALM	LAMDBA	FNd (tf)	Mxd (tf, cm)	Myd (tf, cm)
L. 2	20.0	20.0	.8	4	10.0	5.0	4	2	0	3.14	.8	1.60	35.0	5.2	4.1	18.6	85.7
					12.5	6.3	4	2	0	4.91	1.2	1.60			CASO PÓRTICO = 13 (COMBINAÇÃO= 1)		
					16.0	6.3	4	2	0	8.04	2.0	1.61			**VER NOTA (A)**		
					20.0	6.3	4	2	0	12.57	3.1	1.61					
					25.0	8.0	4	2	0	19.63	4.9	1.64					
VALORES CÁLCULOS DEFINIDOS ARQUIVO CRITÉRIOS																	
Cobrimento[cm]		fck[MPa]		GamaAço		GamaConcreto		AsMax[%]		AsMin[%]		GmapN		GmapM		GmavN Gmavm	
3.0		25.0		1.15		1.40		8.00		.40		1.40		1.40		1.40 1.40	
TipoAço		ClasseAço		ExcMin		ExcMax		K12		K37							
50		A		2.0		15.0		1		1							
L. 1	20.0	20.0	.8	4	10.0	5.0	4	2	0	3.14	.8	1.60	41.0	14.7	4.2	12.6	56.7
					12.5	6.3	4	2	0	4.91	1.2	1.60			CASO PÓRTICO = 23 (COMBINAÇÃO= 10)		
					16.0	6.3	4	2	0	8.04	2.0	1.60			**VER NOTA (A)**		
					20.0	6.3	4	2	0	12.57	3.1	1.60					
					25.0	8.0	4	2	0	19.63	4.9	1.60					
VALORES CÁLCULOS DEFINIDOS ARQUIVO CRITÉRIOS																	
Cobrimento[cm]		fck[MPa]		GamaAço		GamaConcreto		AsMax[%]		AsMin[%]		GmapN		GmapM		GmavN Gmavm	
3.0		25.0		1.15		1.40		8.00		.40		1.40		1.40		1.40 1.40	
TipoAço		ClasseAço		ExcMin		ExcMax		K12		K37							
50		A		2.0		15.0		1		1							
Fundacao																	

PILAR:P14
num. 14

Esforço de Calculo do Dimensionamento

LANCE	B (cm)	H (cm)	ROS	SEL	BITL	BITE	Nb	NbH	NbB	AS (cm)	RO	ASnec	LBDALM	LAMDBA	FNd (tf)	Mxd (tf, cm)	Myd (tf, cm)
L. 2	**AVISO*.....PÉ-DIREITO DUPLO.....*																
VALORES CÁLCULOS DEFINIDOS ARQUIVO CRITÉRIOS																	
Cobrimento[cm]		fck[MPa]		GamaAço		GamaConcreto		AsMax[%]		AsMin[%]		GmapN		GmapM		GmavN Gmavm	
3.0		25.0		1.15		1.40		8.00		.40		1.40		1.40		1.40 1.40	
TipoAço		ClasseAço		ExcMin		ExcMax		K12		K37							
50		A		2.0		15.0		1		1							
L. 1	**AVISO*.....PÉ-DIREITO DUPLO.....*																
L. 1	20.0	20.0	.8	4	10.0	5.0	4	2	0	3.14	.8	1.60	35.0	45.0	5.4	11.3	-46.5
					12.5	6.3	4	2	0	4.91	1.2	1.60			CASO PÓRTICO = 13 (COMBINAÇÃO= 1)		
					16.0	6.3	4	2	0	8.04	2.0	1.60			**VER NOTA (A)**		
					20.0	6.3	4	2	0	12.57	3.1	1.60					
					25.0	8.0	4	2	0	19.63	4.9	1.60					
VALORES CÁLCULOS DEFINIDOS ARQUIVO CRITÉRIOS																	
Cobrimento[cm]		fck[MPa]		GamaAço		GamaConcreto		AsMax[%]		AsMin[%]		GmapN		GmapM		GmavN Gmavm	
3.0		25.0		1.15		1.40		8.00		.40		1.40		1.40		1.40 1.40	
TipoAço		ClasseAço		ExcMin		ExcMax		K12		K37							
50		A		2.0		15.0		1		1							
Fundacao																	

PILAR:P15
num. 15

Esforço de Calculo do Dimensionamento

LANCE	B (cm)	H (cm)	ROS	SEL	BITL	BITE	Nb	NbH	NbB	AS (cm)	RO	ASnec	LBDALM	LAMDBA	FNd (tf)	Mxd (tf, cm)	Myd (tf, cm)
L. 2	**AVISO*.....PÉ-DIREITO DUPLO.....*																
VALORES CÁLCULOS DEFINIDOS ARQUIVO CRITÉRIOS																	
Cobrimento[cm]		fck[MPa]		GamaAço		GamaConcreto		AsMax[%]		AsMin[%]		GmapN		GmapM		GmavN Gmavm	
3.0		25.0		1.15		1.40		8.00		.40		1.40		1.40		1.40 1.40	
TipoAço		ClasseAço		ExcMin		ExcMax		K12		K37							
50		A		2.0		15.0		1		1							
L. 1	**AVISO*.....PÉ-DIREITO DUPLO.....*																
L. 1	20.0	80.0	.4	8	10.0	5.0	8	4	0	6.28	.4	6.34	71.0	19.9	7.6	180.9	-55.2
					12.5	6.3	8	4	0	9.82	.6	6.40			CASO PÓRTICO = 13 (COMBINAÇÃO= 1)		
					16.0	6.3	8	4	0	16.08	1.0	6.40			**VER NOTA (A)**		
					20.0	6.3	8	4	0	25.13	1.6	6.40					
					25.0	8.0	8	4	0	39.27	2.5	6.40					
VALORES CÁLCULOS DEFINIDOS ARQUIVO CRITÉRIOS																	
Cobrimento[cm]		fck[MPa]		GamaAço		GamaConcreto		AsMax[%]		AsMin[%]		GmapN		GmapM		GmavN Gmavm	
3.0		25.0		1.15		1.40		8.00		.40		1.40		1.40		1.40 1.40	
TipoAço		ClasseAço		ExcMin		ExcMax		K12		K37							
50		A		2.0		15.0		1		1							
Fundacao																	

PILAR:P16
num. 16

Esforço de Calculo do Dimensionamento

LANCE	B (cm)	H (cm)	ROS	SEL	BITL	BITE	Nb	NbH	NbB	AS (cm)	RO	ASnec	LBDALM	LAMDBA	FNd (tf)	Mxd (tf, cm)	Myd (tf, cm)
L. 2	**AVISO*.....PÉ-DIREITO DUPLO.....*																
VALORES CÁLCULOS DEFINIDOS ARQUIVO CRITÉRIOS																	
Cobrimento[cm]		fck[MPa]		GamaAço		GamaConcreto		AsMax[%]		AsMin[%]		GmapN		GmapM		GmavN Gmavm	
3.0		25.0		1.15		1.40		8.00		.40		1.40		1.40		1.40 1.40	
TipoAço		ClasseAço		ExcMin		ExcMax		K12		K37							
50		A		2.0		15.0		1		1							
Fundacao																	

L. 1	**AVISO*	PÉ-DIREITO DUPLO.....*															
L. 1	20.0	80.0	.4	8	10.0	5.0	8	4	0	6.28	.4	6.34	71.0	19.9	7.6	-180.9	-55.2
					12.5	6.3	8	4	0	9.82	.6	6.40				CASO PÓRTICO = 13 (COMBINAÇÃO= 1)	
					16.0	6.3	8	4	0	16.08	1.0	6.40				**VER NOTA (A)**	
					20.0	6.3	8	4	0	25.13	1.6	6.40					
					25.0	8.0	8	4	0	39.27	2.5	6.40					
VALORES CÁLCULOS DEFINIDOS ARQUIVO CRITÉRIOS																	
	Cobrimento[cm]	fck[MPa]	GamaAço	GamaConcreto	AsMax[%]	AsMin[%]	GmapN	GmapM	GmavN	GmavM							
	3.0	25.0	1.15	1.40	8.00	.40	1.40	1.40	1.40	1.40							
	TipoAço	ClasseAço	ExcMin	ExcMax	K12	K37											
	50	A	2.0	15.0	1	1											
Fundacao																	

PILAR:P17

num. 17

Esforco de Calculo do Dimensionamento

LANCE	B(cm)	H(cm)	ROS	SEL	BITL	BITE	Nb	NbH	NbB	AS(cm)	RO	ASnec	LBDALM	LAMDBA	FNd (tf)	Mxd (tf, cm)	Myd (tf, cm)
300																	

L. 2	**AVISO*	PÉ-DIREITO DUPLO.....*															
					12.5	6.3	4	2	0	4.91	1.2	1.60	35.0	45.0	5.4	11.3	46.5
					16.0	6.3	4	2	0	8.04	2.0	1.60				CASO PÓRTICO = 13 (COMBINAÇÃO= 1)	
					20.0	6.3	4	2	0	12.57	3.1	1.60				**VER NOTA (A)**	
					25.0	8.0	4	2	0	19.63	4.9	1.60					
VALORES CÁLCULOS DEFINIDOS ARQUIVO CRITÉRIOS																	
	Cobrimento[cm]	fck[MPa]	GamaAço	GamaConcreto	AsMax[%]	AsMin[%]	GmapN	GmapM	GmavN	GmavM							
	3.0	25.0	1.15	1.40	8.00	.40	1.40	1.40	1.40	1.40							
	TipoAço	ClasseAço	ExcMin	ExcMax	K12	K37											
	50	A	2.0	15.0	1	1											
Fundacao																	

PILAR:P18

num. 18

Esforco de Calculo do Dimensionamento

LANCE	B(cm)	H(cm)	ROS	SEL	BITL	BITE	Nb	NbH	NbB	AS(cm)	RO	ASnec	LBDALM	LAMDBA	FNd (tf)	Mxd (tf, cm)	Myd (tf, cm)
300																	

L. 2	20.0	20.0	.8	4	10.0	5.0	4	2	0	3.14	.8	1.60	35.0	5.2	4.1	18.6	-85.7
					12.5	6.3	4	2	0	4.91	1.2	1.60				CASO PÓRTICO = 13 (COMBINAÇÃO= 1)	
					16.0	6.3	4	2	0	8.04	2.0	1.61				**VER NOTA (A)**	
					20.0	6.3	4	2	0	12.57	3.1	1.61					
					25.0	8.0	4	2	0	19.63	4.9	1.64					
VALORES CÁLCULOS DEFINIDOS ARQUIVO CRITÉRIOS																	
	Cobrimento[cm]	fck[MPa]	GamaAço	GamaConcreto	AsMax[%]	AsMin[%]	GmapN	GmapM	GmavN	GmavM							
	3.0	25.0	1.15	1.40	8.00	.40	1.40	1.40	1.40	1.40							
	TipoAço	ClasseAço	ExcMin	ExcMax	K12	K37											
	50	A	2.0	15.0	1	1											
Fundacao																	

PILAR:P19

num. 19

Esforco de Calculo do Dimensionamento

LANCE	B(cm)	H(cm)	ROS	SEL	BITL	BITE	Nb	NbH	NbB	AS(cm)	RO	ASnec	LBDALM	LAMDBA	FNd (tf)	Mxd (tf, cm)	Myd (tf, cm)
300																	

L. 2	20.0	20.0	.8	4	10.0	5.0	4	2	0	3.14	.8	1.60	35.0	5.2	3.4	7.2	10.3
					12.5	6.3	4	2	0	4.91	1.2	1.60				CASO PÓRTICO = 13 (COMBINAÇÃO= 1)	
					16.0	6.3	4	2	0	8.04	2.0	1.60				**VER NOTA (A)**	
					20.0	6.3	4	2	0	12.57	3.1	1.60					
					25.0	8.0	4	2	0	19.63	4.9	1.60					
VALORES CÁLCULOS DEFINIDOS ARQUIVO CRITÉRIOS																	
	Cobrimento[cm]	fck[MPa]	GamaAço	GamaConcreto	AsMax[%]	AsMin[%]	GmapN	GmapM	GmavN	GmavM							
	3.0	25.0	1.15	1.40	8.00	.40	1.40	1.40	1.40	1.40							
	TipoAço	ClasseAço	ExcMin	ExcMax	K12	K37											
	50	A	2.0	15.0	1	1											
Fundacao																	

PILAR:P20
num. 20

Esforo de Calculo do Dimensionamento

LANCE	B(cm)	H(cm)	ROS	SEL	BITL	BITE	Nb	NbH	NbB	AS(cm)	RO	ASnec	LBDALM	LAMDBA	FNd (tf)	Mxd (tf,cm)	Myd (tf,cm)
300																	
L. 2	20.0	20.0	.8	4	10.0	5.0	4	2	0	3.14	.8	1.60	35.0	5.2	3.4	7.2	10.3
					12.5	6.3	4	2	0	4.91	1.2	1.60			CASO PÓRTICO = 13 (COMBINAÇÃO= 1)		
					16.0	6.3	4	2	0	8.04	2.0	1.60			**VER NOTA (A)**		
					20.0	6.3	4	2	0	12.57	3.1	1.60					
					25.0	8.0	4	2	0	19.63	4.9	1.60					
VALORES CÁLCULOS DEFINIDOS ARQUIVO CRITÉRIOS																	
Cobrimento[cm]		fck[MPa]		GamaAço		GamaConcreto		AsMax[%]		AsMin[%]		GmapN		GmapM		GmavN Gmavm	
3.0		25.0		1.15		1.40		8.00		.40		1.40		1.40		1.40 1.40	
TipoAço		ClasseAço		ExcMin		ExcMax		K12		K37							
50		A		2.0		15.0		1		1							
200																	
L. 1	20.0	20.0	.8	4	10.0	5.0	4	2	0	3.14	.8	1.60	35.0	14.7	6.8	15.1	-14.2
					12.5	6.3	4	2	0	4.91	1.2	1.60			CASO PÓRTICO = 23 (COMBINAÇÃO= 10)		
					16.0	6.3	4	2	0	8.04	2.0	1.60			**VER NOTA (A)**		
					20.0	6.3	4	2	0	12.57	3.1	1.60					
					25.0	8.0	4	2	0	19.63	4.9	1.60					
VALORES CÁLCULOS DEFINIDOS ARQUIVO CRITÉRIOS																	
Cobrimento[cm]		fck[MPa]		GamaAço		GamaConcreto		AsMax[%]		AsMin[%]		GmapN		GmapM		GmavN Gmavm	
3.0		25.0		1.15		1.40		8.00		.40		1.40		1.40		1.40 1.40	
TipoAço		ClasseAço		ExcMin		ExcMax		K12		K37							
50		A		2.0		15.0		1		1							
Fundacao																	

PILAR:P21
num. 21

Esforo de Calculo do Dimensionamento

LANCE	B(cm)	H(cm)	ROS	SEL	BITL	BITE	Nb	NbH	NbB	AS(cm)	RO	ASnec	LBDALM	LAMDBA	FNd (tf)	Mxd (tf,cm)	Myd (tf,cm)
300																	
L. 2	20.0	20.0	.8	4	10.0	5.0	4	2	0	3.14	.8	1.60	35.0	5.2	3.6	-7.6	10.9
					12.5	6.3	4	2	0	4.91	1.2	1.60			CASO PÓRTICO = 13 (COMBINAÇÃO= 1)		
					16.0	6.3	4	2	0	8.04	2.0	1.60			**VER NOTA (A)**		
					20.0	6.3	4	2	0	12.57	3.1	1.60					
					25.0	8.0	4	2	0	19.63	4.9	1.60					
VALORES CÁLCULOS DEFINIDOS ARQUIVO CRITÉRIOS																	
Cobrimento[cm]		fck[MPa]		GamaAço		GamaConcreto		AsMax[%]		AsMin[%]		GmapN		GmapM		GmavN Gmavm	
3.0		25.0		1.15		1.40		8.00		.40		1.40		1.40		1.40 1.40	
TipoAço		ClasseAço		ExcMin		ExcMax		K12		K37							
50		A		2.0		15.0		1		1							
200																	
L. 1	20.0	20.0	.8	4	10.0	5.0	4	2	0	3.14	.8	1.60	35.0	14.7	7.3	-15.4	15.4
					12.5	6.3	4	2	0	4.91	1.2	1.60			CASO PÓRTICO = 13 (COMBINAÇÃO= 1)		
					16.0	6.3	4	2	0	8.04	2.0	1.60			**VER NOTA (A)**		
					20.0	6.3	4	2	0	12.57	3.1	1.60					
					25.0	8.0	4	2	0	19.63	4.9	1.60					
VALORES CÁLCULOS DEFINIDOS ARQUIVO CRITÉRIOS																	
Cobrimento[cm]		fck[MPa]		GamaAço		GamaConcreto		AsMax[%]		AsMin[%]		GmapN		GmapM		GmavN Gmavm	
3.0		25.0		1.15		1.40		8.00		.40		1.40		1.40		1.40 1.40	
TipoAço		ClasseAço		ExcMin		ExcMax		K12		K37							
50		A		2.0		15.0		1		1							
Fundacao																	

PILAR:P22
num. 22

Esforo de Calculo do Dimensionamento

LANCE	B(cm)	H(cm)	ROS	SEL	BITL	BITE	Nb	NbH	NbB	AS(cm)	RO	ASnec	LBDALM	LAMDBA	FNd (tf)	Mxd (tf,cm)	Myd (tf,cm)
300																	
L. 2	20.0	20.0	.8	4	10.0	5.0	4	2	0	3.14	.8	1.60	35.0	5.2	3.6	-7.6	10.9
					12.5	6.3	4	2	0	4.91	1.2	1.60			CASO PÓRTICO = 13 (COMBINAÇÃO= 1)		
					16.0	6.3	4	2	0	8.04	2.0	1.60			**VER NOTA (A)**		
					20.0	6.3	4	2	0	12.57	3.1	1.60					
					25.0	8.0	4	2	0	19.63	4.9	1.60					
VALORES CÁLCULOS DEFINIDOS ARQUIVO CRITÉRIOS																	
Cobrimento[cm]		fck[MPa]		GamaAço		GamaConcreto		AsMax[%]		AsMin[%]		GmapN		GmapM		GmavN Gmavm	
3.0		25.0		1.15		1.40		8.00		.40		1.40		1.40		1.40 1.40	
TipoAço		ClasseAço		ExcMin		ExcMax		K12		K37							
50		A		2.0		15.0		1		1							
200																	
L. 1	20.0	20.0	.8	4	10.0	5.0	4	2	0	3.14	.8	1.60	35.0	14.7	7.3	-15.4	15.4
					12.5	6.3	4	2	0	4.91	1.2	1.60			CASO PÓRTICO = 13 (COMBINAÇÃO= 1)		
					16.0	6.3	4	2	0	8.04	2.0	1.60			**VER NOTA (A)**		
					20.0	6.3	4	2	0	12.57	3.1	1.60					
					25.0	8.0	4	2	0	19.63	4.9	1.60					
VALORES CÁLCULOS DEFINIDOS ARQUIVO CRITÉRIOS																	
Cobrimento[cm]		fck[MPa]		GamaAço		GamaConcreto		AsMax[%]		AsMin[%]		GmapN		GmapM		GmavN Gmavm	
3.0		25.0		1.15		1.40		8.00		.40		1.40		1.40		1.40 1.40	
TipoAço		ClasseAço		ExcMin		ExcMax		K12		K37							
50		A		2.0		15.0		1		1							
Fundacao																	

PILAR:P23
num. 23

Esforo de Calculo do Dimensionamento

LANCE	B(cm)	H(cm)	ROS	SEL	BITL	BITE	Nb	NbH	NbB	AS(cm)	RO	ASnec	LBDALM	LAMDBA	FNd (tf)	Mxd (tf,cm)	Myd (tf,cm)
300																	
L. 2	20.0	20.0	.8	4	10.0	5.0	4	2	0	3.14	.8	1.60	35.0	5.2	3.6	-7.5	10.8
					12.5	6.3	4	2	0	4.91	1.2	1.60			CASO PÓRTICO = 13 (COMBINAÇÃO= 1)		
					16.0	6.3	4	2	0	8.04	2.0	1.60			**VER NOTA (A)**		
					20.0	6.3	4	2	0	12.57	3.1	1.60					
					25.0	8.0	4	2	0	19.63	4.9	1.60					
VALORES CÁLCULOS DEFINIDOS ARQUIVO CRITÉRIOS																	
Cobrimento[cm]		fck[MPa]		GamaAço		GamaConcreto		AsMax[%]		AsMin[%]		GmapN		GmapM		GmavN Gmavm	
3.0		25.0		1.15		1.40		8.00		.40		1.40		1.40		1.40 1.40	

TipoAço	ClasseAço	ExcMin	ExcMax	K12	K37												
50	A	2.0	15.0	1	1												
200																
L. 1	20.0	20.0	.8	4	10.0	5.0	4	2	0	3.14	.8	1.60	35.0	14.7	7.3	-15.3	15.3
					12.5	6.3	4	2	0	4.91	1.2	1.60			CASO PÓRTICO = 13 (COMBINAÇÃO= 1)		
					16.0	6.3	4	2	0	8.04	2.0	1.60			**VER NOTA (A)**		
					20.0	6.3	4	2	0	12.57	3.1	1.60					
					25.0	8.0	4	2	0	19.63	4.9	1.60					
VALORES CÁLCULOS DEFINIDOS ARQUIVO CRITÉRIOS																	
Cobrimento[cm]		fck[MPa]		GamaAço		GamaConcreto		AsMax[%]		AsMin[%]		GmapN		GmapM		GmavN Gmavm	
3.0		25.0		1.15		1.40		8.00		.40		1.40		1.40		1.40 1.40	
TipoAço	ClasseAço	ExcMin	ExcMax	K12	K37												
50	A	2.0	15.0	1	1												
Fundacao																	

PILAR:P24
num. 24

Esforo de Calculo do Dimensionamento

LANCE	B(cm)	H(cm)	ROS	SEL	BITL	BITE	Nb	NbH	NbB	AS(cm)	RO	ASnec	LBDALM	LAMDBA	FNd (tf)	Mxd (tf,cm)	Myd (tf,cm)
300																
L. 2	20.0	20.0	.8	4	10.0	5.0	4	2	0	3.14	.8	1.60	35.0	5.2	3.6	-7.5	10.8
					12.5	6.3	4	2	0	4.91	1.2	1.60			CASO PÓRTICO = 13 (COMBINAÇÃO= 1)		
					16.0	6.3	4	2	0	8.04	2.0	1.60			**VER NOTA (A)**		
					20.0	6.3	4	2	0	12.57	3.1	1.60					
					25.0	8.0	4	2	0	19.63	4.9	1.60					
VALORES CÁLCULOS DEFINIDOS ARQUIVO CRITÉRIOS																	
Cobrimento[cm]		fck[MPa]		GamaAço		GamaConcreto		AsMax[%]		AsMin[%]		GmapN		GmapM		GmavN Gmavm	
3.0		25.0		1.15		1.40		8.00		.40		1.40		1.40		1.40 1.40	
TipoAço	ClasseAço	ExcMin	ExcMax	K12	K37												
50	A	2.0	15.0	1	1												
Fundacao																	

PILAR:P25
num. 25

Esforo de Calculo do Dimensionamento

LANCE	B(cm)	H(cm)	ROS	SEL	BITL	BITE	Nb	NbH	NbB	AS(cm)	RO	ASnec	LBDALM	LAMDBA	FNd (tf)	Mxd (tf,cm)	Myd (tf,cm)
300																
L. 2	20.0	20.0	.8	4	10.0	5.0	4	2	0	3.14	.8	1.60	35.0	5.2	3.6	-7.5	10.8
					12.5	6.3	4	2	0	4.91	1.2	1.60			CASO PÓRTICO = 13 (COMBINAÇÃO= 1)		
					16.0	6.3	4	2	0	8.04	2.0	1.60			**VER NOTA (A)**		
					20.0	6.3	4	2	0	12.57	3.1	1.60					
					25.0	8.0	4	2	0	19.63	4.9	1.60					
VALORES CÁLCULOS DEFINIDOS ARQUIVO CRITÉRIOS																	
Cobrimento[cm]		fck[MPa]		GamaAço		GamaConcreto		AsMax[%]		AsMin[%]		GmapN		GmapM		GmavN Gmavm	
3.0		25.0		1.15		1.40		8.00		.40		1.40		1.40		1.40 1.40	
TipoAço	ClasseAço	ExcMin	ExcMax	K12	K37												
50	A	2.0	15.0	1	1												
Fundacao																	

PILAR:P26
num. 26

Esforo de Calculo do Dimensionamento

LANCE	B(cm)	H(cm)	ROS	SEL	BITL	BITE	Nb	NbH	NbB	AS(cm)	RO	ASnec	LBDALM	LAMDBA	FNd (tf)	Mxd (tf,cm)	Myd (tf,cm)
300																
L. 2	20.0	20.0	.8	4	10.0	5.0	4	2	0	3.14	.8	1.60	35.0	5.2	3.6	-7.5	10.8
					12.5	6.3	4	2	0	4.91	1.2	1.60			CASO PÓRTICO = 13 (COMBINAÇÃO= 1)		
					16.0	6.3	4	2	0	8.04	2.0	1.60			**VER NOTA (A)**		
					20.0	6.3	4	2	0	12.57	3.1	1.60					
					25.0	8.0	4	2	0	19.63	4.9	1.60					
VALORES CÁLCULOS DEFINIDOS ARQUIVO CRITÉRIOS																	
Cobrimento[cm]		fck[MPa]		GamaAço		GamaConcreto		AsMax[%]		AsMin[%]		GmapN		GmapM		GmavN Gmavm	
3.0		25.0		1.15		1.40		8.00		.40		1.40		1.40		1.40 1.40	
TipoAço	ClasseAço	ExcMin	ExcMax	K12	K37												
50	A	2.0	15.0	1	1												
Fundacao																	

PILAR:P27
num. 27

Esforço de Calculo do Dimensionamento

LANCE	B (cm)	H (cm)	ROS	SEL	BITL	BITE	Nb	NbH	NbB	AS (cm)	RO	ASnec	LBDALM	LAMDBA	FNd (tf)	Mxd (tf, cm)	Myd (tf, cm)	
300																		
L. 2	20.0	20.0	.8	4	10.0	5.0	4	2	0	3.14	.8	1.60	35.0	5.2	3.6	-7.5	10.8	
					12.5	6.3	4	2	0	4.91	1.2	1.60						
					16.0	6.3	4	2	0	8.04	2.0	1.60						
					20.0	6.3	4	2	0	12.57	3.1	1.60						
					25.0	8.0	4	2	0	19.63	4.9	1.60						
VALORES CÁLCULOS DEFINIDOS ARQUIVO							CRITÉRIOS											
Cobrimento[cm]			fck[MPa]		GamaAço		GamaConcreto		AsMax[%]		AsMin[%]		GmapN		GmapM		GmavN Gmavm	
3.0			25.0		1.15		1.40		8.00		.40		1.40		1.40		1.40 1.40	
TipoAço		ClasseAço		ExcMin		ExcMax		K12 K37										
50		A		2.0		15.0		1 1										
200																		
L. 1	20.0	20.0	.8	4	10.0	5.0	4	2	0	3.14	.8	1.60	35.0	14.7	7.3	15.3	21.9	
					12.5	6.3	4	2	0	4.91	1.2	1.60						
					16.0	6.3	4	2	0	8.04	2.0	1.60						
					20.0	6.3	4	2	0	12.57	3.1	1.60						
					25.0	8.0	4	2	0	19.63	4.9	1.60						
VALORES CÁLCULOS DEFINIDOS ARQUIVO							CRITÉRIOS											
Cobrimento[cm]			fck[MPa]		GamaAço		GamaConcreto		AsMax[%]		AsMin[%]		GmapN		GmapM		GmavN Gmavm	
3.0			25.0		1.15		1.40		8.00		.40		1.40		1.40		1.40 1.40	
TipoAço		ClasseAço		ExcMin		ExcMax		K12 K37										
50		A		2.0		15.0		1 1										
Fundacao																		

PILAR:P28
num. 28

Esforço de Calculo do Dimensionamento

LANCE	B (cm)	H (cm)	ROS	SEL	BITL	BITE	Nb	NbH	NbB	AS (cm)	RO	ASnec	LBDALM	LAMDBA	FNd (tf)	Mxd (tf, cm)	Myd (tf, cm)	
300																		
L. 2	20.0	20.0	.8	4	10.0	5.0	4	2	0	3.14	.8	1.60	35.0	5.2	3.6	-7.5	10.8	
					12.5	6.3	4	2	0	4.91	1.2	1.60						
					16.0	6.3	4	2	0	8.04	2.0	1.60						
					20.0	6.3	4	2	0	12.57	3.1	1.60						
					25.0	8.0	4	2	0	19.63	4.9	1.60						
VALORES CÁLCULOS DEFINIDOS ARQUIVO							CRITÉRIOS											
Cobrimento[cm]			fck[MPa]		GamaAço		GamaConcreto		AsMax[%]		AsMin[%]		GmapN		GmapM		GmavN Gmavm	
3.0			25.0		1.15		1.40		8.00		.40		1.40		1.40		1.40 1.40	
TipoAço		ClasseAço		ExcMin		ExcMax		K12 K37										
50		A		2.0		15.0		1 1										
200																		
L. 1	20.0	20.0	.8	4	10.0	5.0	4	2	0	3.14	.8	1.60	35.0	14.7	7.3	15.3	21.9	
					12.5	6.3	4	2	0	4.91	1.2	1.60						
					16.0	6.3	4	2	0	8.04	2.0	1.60						
					20.0	6.3	4	2	0	12.57	3.1	1.60						
					25.0	8.0	4	2	0	19.63	4.9	1.60						
VALORES CÁLCULOS DEFINIDOS ARQUIVO							CRITÉRIOS											
Cobrimento[cm]			fck[MPa]		GamaAço		GamaConcreto		AsMax[%]		AsMin[%]		GmapN		GmapM		GmavN Gmavm	
3.0			25.0		1.15		1.40		8.00		.40		1.40		1.40		1.40 1.40	
TipoAço		ClasseAço		ExcMin		ExcMax		K12 K37										
50		A		2.0		15.0		1 1										
Fundacao																		

PILAR:P29
num. 29

Esforço de Calculo do Dimensionamento

LANCE	B (cm)	H (cm)	ROS	SEL	BITL	BITE	Nb	NbH	NbB	AS (cm)	RO	ASnec	LBDALM	LAMDBA	FNd (tf)	Mxd (tf, cm)	Myd (tf, cm)	
300																		
L. 2	20.0	20.0	.8	4	10.0	5.0	4	2	0	3.14	.8	1.60	35.0	5.2	3.6	-7.5	10.8	
					12.5	6.3	4	2	0	4.91	1.2	1.60						
					16.0	6.3	4	2	0	8.04	2.0	1.60						
					20.0	6.3	4	2	0	12.57	3.1	1.60						
					25.0	8.0	4	2	0	19.63	4.9	1.60						
VALORES CÁLCULOS DEFINIDOS ARQUIVO							CRITÉRIOS											
Cobrimento[cm]			fck[MPa]		GamaAço		GamaConcreto		AsMax[%]		AsMin[%]		GmapN		GmapM		GmavN Gmavm	
3.0			25.0		1.15		1.40		8.00		.40		1.40		1.40		1.40 1.40	
TipoAço		ClasseAço		ExcMin		ExcMax		K12 K37										
50		A		2.0		15.0		1 1										
200																		
L. 1	20.0	20.0	.8	4	10.0	5.0	4	2	0	3.14	.8	1.60	35.0	14.7	7.3	15.3	21.9	
					12.5	6.3	4	2	0	4.91	1.2	1.60						
					16.0	6.3	4	2	0	8.04	2.0	1.60						
					20.0	6.3	4	2	0	12.57	3.1	1.60						
					25.0	8.0	4	2	0	19.63	4.9	1.60						
VALORES CÁLCULOS DEFINIDOS ARQUIVO							CRITÉRIOS											
Cobrimento[cm]			fck[MPa]		GamaAço		GamaConcreto		AsMax[%]		AsMin[%]		GmapN		GmapM		GmavN Gmavm	
3.0			25.0		1.15		1.40		8.00		.40		1.40		1.40		1.40 1.40	
TipoAço		ClasseAço		ExcMin		ExcMax		K12 K37										
50		A		2.0		15.0		1 1										
Fundacao																		

PILAR:P30
num. 30

Esforço de Calculo do Dimensionamento

LANCE	B (cm)	H (cm)	ROS	SEL	BITL	BITE	Nb	NbH	NbB	AS (cm)	RO	ASnec	LBDALM	LAMDBA	FNd (tf)	Mxd (tf, cm)	Myd (tf, cm)
300																	
L. 2	20.0	20.0	.8	4	10.0	5.0	4	2	0	3.14	.8	1.60	35.0	5.2	3.6	-7.5	10.8
					12.5	6.3	4	2	0	4.91	1.2	1.60					
					16.0	6.3	4	2	0	8.04	2.0	1.60					
					20.0	6.3	4	2	0	12.57	3.1	1.60					
					25.0	8.0	4	2	0	19.63	4.9	1.60					
VALORES CÁLCULOS DEFINIDOS ARQUIVO							CRITÉRIOS										

Cobrimento[cm]	fck[MPa]	GamaAço	GamaConcreto	AsMax[%]	AsMin[%]	GmapN	GmapM	GmavN	GmavM								
3.0	25.0	1.15	1.40	8.00	.40	1.40	1.40	1.40	1.40								
TipoAço	ClasseAço	ExcMin	ExcMax	K12	K37												
50	A	2.0	15.0	1	1												
200																	
L. 1	20.0	20.0	.8	4	10.0	5.0	4	2	0	3.14	.8	1.60	35.0	14.7	7.3	15.3	21.9
					12.5	6.3	4	2	0	4.91	1.2	1.60			CASO PÓRTICO = 13 (COMBINAÇÃO= 1)		
					16.0	6.3	4	2	0	8.04	2.0	1.60			**VER NOTA (A)**		
					20.0	6.3	4	2	0	12.57	3.1	1.60					
					25.0	8.0	4	2	0	19.63	4.9	1.60					
VALORES CÁLCULOS DEFINIDOS ARQUIVO CRITÉRIOS																	
Cobrimento[cm]	fck[MPa]	GamaAço	GamaConcreto	AsMax[%]	AsMin[%]	GmapN	GmapM	GmavN	GmavM								
3.0	25.0	1.15	1.40	8.00	.40	1.40	1.40	1.40	1.40								
TipoAço	ClasseAço	ExcMin	ExcMax	K12	K37												
50	A	2.0	15.0	1	1												
Fundacao																	

PILAR:P31
num. 31

Esforço de Calculo do Dimensionamento

LANCE	B(cm)	H(cm)	ROS	SEL	BITL	BITE	Nb	NbH	NbB	AS(cm)	RO	ASnec	LBDALM	LAMDBA	FNd (tf)	Mxd (tf,cm)	Myd (tf,cm)
300																	
L. 2	20.0	20.0	.8	4	10.0	5.0	4	2	0	3.14	.8	1.60	35.0	5.2	3.6	-7.5	10.8
					12.5	6.3	4	2	0	4.91	1.2	1.60			CASO PÓRTICO = 13 (COMBINAÇÃO= 1)		
					16.0	6.3	4	2	0	8.04	2.0	1.60			**VER NOTA (A)**		
					20.0	6.3	4	2	0	12.57	3.1	1.60					
					25.0	8.0	4	2	0	19.63	4.9	1.60					
VALORES CÁLCULOS DEFINIDOS ARQUIVO CRITÉRIOS																	
Cobrimento[cm]	fck[MPa]	GamaAço	GamaConcreto	AsMax[%]	AsMin[%]	GmapN	GmapM	GmavN	GmavM								
3.0	25.0	1.15	1.40	8.00	.40	1.40	1.40	1.40	1.40								
TipoAço	ClasseAço	ExcMin	ExcMax	K12	K37												
50	A	2.0	15.0	1	1												
200																	
L. 1	20.0	20.0	.8	4	10.0	5.0	4	2	0	3.14	.8	1.60	35.0	14.7	7.3	15.3	21.9
					12.5	6.3	4	2	0	4.91	1.2	1.60			CASO PÓRTICO = 13 (COMBINAÇÃO= 1)		
					16.0	6.3	4	2	0	8.04	2.0	1.60			**VER NOTA (A)**		
					20.0	6.3	4	2	0	12.57	3.1	1.60					
					25.0	8.0	4	2	0	19.63	4.9	1.60					
VALORES CÁLCULOS DEFINIDOS ARQUIVO CRITÉRIOS																	
Cobrimento[cm]	fck[MPa]	GamaAço	GamaConcreto	AsMax[%]	AsMin[%]	GmapN	GmapM	GmavN	GmavM								
3.0	25.0	1.15	1.40	8.00	.40	1.40	1.40	1.40	1.40								
TipoAço	ClasseAço	ExcMin	ExcMax	K12	K37												
50	A	2.0	15.0	1	1												
Fundacao																	

PILAR:P32
num. 32

Esforço de Calculo do Dimensionamento

LANCE	B(cm)	H(cm)	ROS	SEL	BITL	BITE	Nb	NbH	NbB	AS(cm)	RO	ASnec	LBDALM	LAMDBA	FNd (tf)	Mxd (tf,cm)	Myd (tf,cm)
300																	
L. 2	20.0	20.0	.8	4	10.0	5.0	4	2	0	3.14	.8	1.60	35.0	5.2	3.6	-7.5	10.8
					12.5	6.3	4	2	0	4.91	1.2	1.60			CASO PÓRTICO = 13 (COMBINAÇÃO= 1)		
					16.0	6.3	4	2	0	8.04	2.0	1.60			**VER NOTA (A)**		
					20.0	6.3	4	2	0	12.57	3.1	1.60					
					25.0	8.0	4	2	0	19.63	4.9	1.60					
VALORES CÁLCULOS DEFINIDOS ARQUIVO CRITÉRIOS																	
Cobrimento[cm]	fck[MPa]	GamaAço	GamaConcreto	AsMax[%]	AsMin[%]	GmapN	GmapM	GmavN	GmavM								
3.0	25.0	1.15	1.40	8.00	.40	1.40	1.40	1.40	1.40								
TipoAço	ClasseAço	ExcMin	ExcMax	K12	K37												
50	A	2.0	15.0	1	1												
200																	
L. 1	20.0	20.0	.8	4	10.0	5.0	4	2	0	3.14	.8	1.60	35.0	14.7	7.3	15.3	21.9
					12.5	6.3	4	2	0	4.91	1.2	1.60			CASO PÓRTICO = 13 (COMBINAÇÃO= 1)		
					16.0	6.3	4	2	0	8.04	2.0	1.60			**VER NOTA (A)**		
					20.0	6.3	4	2	0	12.57	3.1	1.60					
					25.0	8.0	4	2	0	19.63	4.9	1.60					
VALORES CÁLCULOS DEFINIDOS ARQUIVO CRITÉRIOS																	
Cobrimento[cm]	fck[MPa]	GamaAço	GamaConcreto	AsMax[%]	AsMin[%]	GmapN	GmapM	GmavN	GmavM								
3.0	25.0	1.15	1.40	8.00	.40	1.40	1.40	1.40	1.40								
TipoAço	ClasseAço	ExcMin	ExcMax	K12	K37												
50	A	2.0	15.0	1	1												
Fundacao																	

PILAR:P33
num. 33

Esforço de Calculo do Dimensionamento

LANCE	B(cm)	H(cm)	ROS	SEL	BITL	BITE	Nb	NbH	NbB	AS(cm)	RO	ASnec	LBDALM	LAMDBA	FNd (tf)	Mxd (tf,cm)	Myd (tf,cm)
300																	
L. 2	20.0	20.0	.8	4	10.0	5.0	4	2	0	3.14	.8	1.60	35.0	5.2	3.6	-7.5	10.8
					12.5	6.3	4	2	0	4.91	1.2	1.60			CASO PÓRTICO = 13 (COMBINAÇÃO= 1)		
					16.0	6.3	4	2	0	8.04	2.0	1.60			**VER NOTA (A)**		
					20.0	6.3	4	2	0	12.57	3.1	1.60					
					25.0	8.0	4	2	0	19.63	4.9	1.60					
VALORES CÁLCULOS DEFINIDOS ARQUIVO CRITÉRIOS																	
Cobrimento[cm]	fck[MPa]	GamaAço	GamaConcreto	AsMax[%]	AsMin[%]	GmapN	GmapM	GmavN	GmavM								
3.0	25.0	1.15	1.40	8.00	.40	1.40	1.40	1.40	1.40								
TipoAço	ClasseAço	ExcMin	ExcMax	K12	K37												
50	A	2.0	15.0	1	1												
200																	
L. 1	20.0	20.0	.8	4	10.0	5.0	4	2	0	3.14	.8	1.60	35.0	14.7	7.3	15.3	21.9
					12.5	6.3	4	2	0	4.91	1.2	1.60			CASO PÓRTICO = 13 (COMBINAÇÃO= 1)		
					16.0	6.3	4	2	0	8.04	2.0	1.60			**VER NOTA (A)**		
					20.0	6.3	4	2	0	12.57	3.1	1.60					
					25.0	8.0	4	2	0	19.63	4.9	1.60					
VALORES CÁLCULOS DEFINIDOS ARQUIVO CRITÉRIOS																	
Cobrimento[cm]	fck[MPa]	GamaAço	GamaConcreto	AsMax[%]	AsMin[%]	GmapN	GmapM	GmavN	GmavM								
3.0	25.0	1.15	1.40	8.00	.40	1.40	1.40	1.40	1.40								
TipoAço	ClasseAço	ExcMin	ExcMax	K12	K37												
50	A	2.0	15.0	1	1												

LANCE	B(cm)	H(cm)	ROS	SEL	BITL	BITE	Nb	NbH	NbB	AS(cm)	RO	ASnec	LBDALM	LAMDBA	FNd (tf)	Mxd (tf,cm)	Myd (tf,cm)
Fundacao																	
PILAR:P34 num. 34																	
Esforo de Calculo do Dimensionamento																	
300																	
L. 2	20.0	20.0	.8	4	10.0	5.0	4	2	0	3.14	.8	1.60	35.0	5.2	3.6	-7.5	10.8
					12.5	6.3	4	2	0	4.91	1.2	1.60			CASO PÓRTICO = 13 (COMBINAÇÃO= 1)		
					16.0	6.3	4	2	0	8.04	2.0	1.60			**VER NOTA (A)**		
					20.0	6.3	4	2	0	12.57	3.1	1.60					
					25.0	8.0	4	2	0	19.63	4.9	1.60					
VALORES CÁLCULOS DEFINIDOS ARQUIVO CRITÉRIOS																	
Cobrimto[cm]	3.0	fck[MPa]	25.0	GamaAço	1.15	GamaConcreto	1.40	AsMax[%]	8.00	AsMin[%]	.40	GmapN	1.40	GmapM	1.40	GmavN	Gmavm
TipoAço	50	ClasseAço	A	ExcMin	2.0	ExcMax	15.0	K12	1	K37	1						
Fundacao																	

LANCE	B(cm)	H(cm)	ROS	SEL	BITL	BITE	Nb	NbH	NbB	AS(cm)	RO	ASnec	LBDALM	LAMDBA	FNd (tf)	Mxd (tf,cm)	Myd (tf,cm)
Fundacao																	
PILAR:P35 num. 35																	
Esforo de Calculo do Dimensionamento																	
300																	
L. 2	20.0	20.0	.8	4	10.0	5.0	4	2	0	3.14	.8	1.60	35.0	5.2	3.6	-7.6	7.6
					12.5	6.3	4	2	0	4.91	1.2	1.60			CASO PÓRTICO = 23 (COMBINAÇÃO= 10)		
					16.0	6.3	4	2	0	8.04	2.0	1.60			**VER NOTA (A)**		
					20.0	6.3	4	2	0	12.57	3.1	1.60					
					25.0	8.0	4	2	0	19.63	4.9	1.60					
VALORES CÁLCULOS DEFINIDOS ARQUIVO CRITÉRIOS																	
Cobrimto[cm]	3.0	fck[MPa]	25.0	GamaAço	1.15	GamaConcreto	1.40	AsMax[%]	8.00	AsMin[%]	.40	GmapN	1.40	GmapM	1.40	GmavN	Gmavm
TipoAço	50	ClasseAço	A	ExcMin	2.0	ExcMax	15.0	K12	1	K37	1						
Fundacao																	

LANCE	B(cm)	H(cm)	ROS	SEL	BITL	BITE	Nb	NbH	NbB	AS(cm)	RO	ASnec	LBDALM	LAMDBA	FNd (tf)	Mxd (tf,cm)	Myd (tf,cm)
Fundacao																	
PILAR:P36 num. 36																	
Esforo de Calculo do Dimensionamento																	
300																	
L. 2	20.0	20.0	.8	4	10.0	5.0	4	2	0	3.14	.8	1.60	35.0	5.2	3.6	-7.6	7.6
					12.5	6.3	4	2	0	4.91	1.2	1.60			CASO PÓRTICO = 23 (COMBINAÇÃO= 10)		
					16.0	6.3	4	2	0	8.04	2.0	1.60			**VER NOTA (A)**		
					20.0	6.3	4	2	0	12.57	3.1	1.60					
					25.0	8.0	4	2	0	19.63	4.9	1.60					
VALORES CÁLCULOS DEFINIDOS ARQUIVO CRITÉRIOS																	
Cobrimto[cm]	3.0	fck[MPa]	25.0	GamaAço	1.15	GamaConcreto	1.40	AsMax[%]	8.00	AsMin[%]	.40	GmapN	1.40	GmapM	1.40	GmavN	Gmavm
TipoAço	50	ClasseAço	A	ExcMin	2.0	ExcMax	15.0	K12	1	K37	1						
Fundacao																	

LANCE	B(cm)	H(cm)	ROS	SEL	BITL	BITE	Nb	NbH	NbB	AS(cm)	RO	ASnec	LBDALM	LAMDBA	FNd (tf)	Mxd (tf,cm)	Myd (tf,cm)
Fundacao																	
PILAR:P37 num. 37																	
Esforo de Calculo do Dimensionamento																	
300																	
L. 2	20.0	20.0	.8	4	10.0	5.0	4	2	0	3.14	.8	1.60	45.9	5.2	3.6	7.6	7.6
					12.5	6.3	4	2	0	4.91	1.2	1.60			CASO PÓRTICO = 13 (COMBINAÇÃO= 1)		
					16.0	6.3	4	2	0	8.04	2.0	1.60			**VER NOTA (A)**		
					20.0	6.3	4	2	0	12.57	3.1	1.60					

VALORES CÁLCULOS DEFINIDOS ARQUIVO CRITÉRIOS																	
Cobrimento[cm]	fck[MPa]	GamaAço	GamaConcreto	AsMax[%]	AsMin[%]	GmapN	GmapM	GmapV	Gmavm								
3.0	25.0	1.15	1.40	8.00	.40	1.40	1.40	1.40	1.40								
TipoAço	ClasseAço	ExcMin	ExcMax	K12	K37												
50	A	2.0	15.0	1	1												
200																	
L. 1	20.0	20.0	.8	4	10.0	5.0	4	2	0	3.14	.8	1.60	60.1	14.7	8.6	37.7	18.0
					12.5	6.3	4	2	0	4.91	1.2	1.60			CASO PÓRTICO = 13 (COMBINAÇÃO= 1)		
					16.0	6.3	4	2	0	8.04	2.0	1.60			**VER NOTA (A)**		
					20.0	6.3	4	2	0	12.57	3.1	1.60					
					25.0	8.0	4	2	0	19.63	4.9	1.60					
VALORES CÁLCULOS DEFINIDOS ARQUIVO CRITÉRIOS																	
Cobrimento[cm]	fck[MPa]	GamaAço	GamaConcreto	AsMax[%]	AsMin[%]	GmapN	GmapM	GmapV	Gmavm								
3.0	25.0	1.15	1.40	8.00	.40	1.40	1.40	1.40	1.40								
TipoAço	ClasseAço	ExcMin	ExcMax	K12	K37												
50	A	2.0	15.0	1	1												
Fundacao																	

PILAR:P38
num. 38

Esforço de Calculo do Dimensionamento

LANCE	B (cm)	H (cm)	ROS	SEL	BITL	BITE	Nb	NbH	NbB	AS (cm)	RO	ASnec	LBDALM	LAMDBA	FNd (tf)	Mxd (tf, cm)	Myd (tf, cm)
300																	
L. 2	20.0	20.0	.8	4	10.0	5.0	4	2	0	3.14	.8	1.60	45.9	5.2	3.6	7.6	7.6
					12.5	6.3	4	2	0	4.91	1.2	1.60			CASO PÓRTICO = 13 (COMBINAÇÃO= 1)		
					16.0	6.3	4	2	0	8.04	2.0	1.60			**VER NOTA (A)**		
					20.0	6.3	4	2	0	12.57	3.1	1.60					
					25.0	8.0	4	2	0	19.63	4.9	1.60					
VALORES CÁLCULOS DEFINIDOS ARQUIVO CRITÉRIOS																	
Cobrimento[cm]	fck[MPa]	GamaAço	GamaConcreto	AsMax[%]	AsMin[%]	GmapN	GmapM	GmapV	Gmavm								
3.0	25.0	1.15	1.40	8.00	.40	1.40	1.40	1.40	1.40								
TipoAço	ClasseAço	ExcMin	ExcMax	K12	K37												
50	A	2.0	15.0	1	1												
200																	
L. 1	20.0	20.0	.8	4	10.0	5.0	4	2	0	3.14	.8	1.60	60.1	14.7	8.6	37.7	18.0
					12.5	6.3	4	2	0	4.91	1.2	1.60			CASO PÓRTICO = 13 (COMBINAÇÃO= 1)		
					16.0	6.3	4	2	0	8.04	2.0	1.60			**VER NOTA (A)**		
					20.0	6.3	4	2	0	12.57	3.1	1.60					
					25.0	8.0	4	2	0	19.63	4.9	1.60					
VALORES CÁLCULOS DEFINIDOS ARQUIVO CRITÉRIOS																	
Cobrimento[cm]	fck[MPa]	GamaAço	GamaConcreto	AsMax[%]	AsMin[%]	GmapN	GmapM	GmapV	Gmavm								
3.0	25.0	1.15	1.40	8.00	.40	1.40	1.40	1.40	1.40								
TipoAço	ClasseAço	ExcMin	ExcMax	K12	K37												
50	A	2.0	15.0	1	1												
Fundacao																	

PILAR:P39
num. 39

Esforço de Calculo do Dimensionamento

LANCE	B (cm)	H (cm)	ROS	SEL	BITL	BITE	Nb	NbH	NbB	AS (cm)	RO	ASnec	LBDALM	LAMDBA	FNd (tf)	Mxd (tf, cm)	Myd (tf, cm)
300																	
L. 2	20.0	20.0	.8	4	10.0	5.0	4	2	0	3.14	.8	1.60	35.0	2.6	3.4	-9.1	7.0
					12.5	6.3	4	2	0	4.91	1.2	1.60			CASO PÓRTICO = 23 (COMBINAÇÃO= 10)		
					16.0	6.3	4	2	0	8.04	2.0	1.60			**VER NOTA (A)**		
					20.0	6.3	4	2	0	12.57	3.1	1.60					
					25.0	8.0	4	2	0	19.63	4.9	1.60					
VALORES CÁLCULOS DEFINIDOS ARQUIVO CRITÉRIOS																	
Cobrimento[cm]	fck[MPa]	GamaAço	GamaConcreto	AsMax[%]	AsMin[%]	GmapN	GmapM	GmapV	Gmavm								
3.0	25.0	1.15	1.40	8.00	.40	1.40	1.40	1.40	1.40								
TipoAço	ClasseAço	ExcMin	ExcMax	K12	K37												
50	A	2.0	15.0	1	1												
Fundacao																	

PILAR:P40
num. 40

Esforço de Calculo do Dimensionamento

LANCE	B (cm)	H (cm)	ROS	SEL	BITL	BITE	Nb	NbH	NbB	AS (cm)	RO	ASnec	LBDALM	LAMDBA	FNd (tf)	Mxd (tf, cm)	Myd (tf, cm)
300																	
L. 2	20.0	20.0	.8	4	10.0	5.0	4	2	0	3.14	.8	2.15	36.6	2.6	4.8	-26.3	105.4
					12.5	6.3	4	2	0	4.91	1.2	2.19			CASO PÓRTICO = 13 (COMBINAÇÃO= 1)		
					16.0	6.3	4	2	0	8.04	2.0	2.21			**VER NOTA (A)**		
					20.0	6.3	4	2	0	12.57	3.1	2.25					
					25.0	8.0	4	2	0	19.63	4.9	2.32					
VALORES CÁLCULOS DEFINIDOS ARQUIVO CRITÉRIOS																	
Cobrimento[cm]	fck[MPa]	GamaAço	GamaConcreto	AsMax[%]	AsMin[%]	GmapN	GmapM	GmapV	Gmavm								
3.0	25.0	1.15	1.40	8.00	.40	1.40	1.40	1.40	1.40								
TipoAço	ClasseAço	ExcMin	ExcMax	K12	K37												
50	A	2.0	15.0	1	1												
Fundacao																	

PILAR:P41
num. 41

Esforço de Calculo do Dimensionamento

Fundacao																	
PILAR:P42 num. 42																	
Esforco de Calculo do Dimensionamento																	
LANCE	B (cm)	H (cm)	ROS	SEL	BITL	BITE	Nb	NbH	NbB	AS (cm)	RO	ASnec	LBDALM	LAMDBA	FNd (tf)	Mxd (tf, cm)	Myd (tf, cm)
300																	
L. 2	20.0	20.0	.8	4	10.0	5.0	4	2	0	3.14	.8	1.60	35.0	10.4	5.4	11.3	-67.5
					12.5	6.3	4	2	0	4.91	1.2	1.60			CASO PÓRTICO = 13 (COMBINAÇÃO= 1)		
					16.0	6.3	4	2	0	8.04	2.0	1.60			**VER NOTA (A)**		
					20.0	6.3	4	2	0	12.57	3.1	1.60					
					25.0	8.0	4	2	0	19.63	4.9	1.60					
VALORES CÁLCULOS DEFINIDOS ARQUIVO CRITÉRIOS																	
Cobrimento[cm]		fck[MPa]		GamaAço	GamaConcreto		AsMax[%]	AsMin[%]	GmapN	GmapM	GmavN	Gmavm					
3.0		25.0		1.15	1.40		8.00	.40	1.40	1.40	1.40	1.40					
TipoAço	ClasseAço	ExcMin	ExcMax	K12	K37												
50	A	2.0	15.0	1	1												
Fundacao																	

Fundacao																	
PILAR:P43 num. 43																	
Esforco de Calculo do Dimensionamento																	
LANCE	B (cm)	H (cm)	ROS	SEL	BITL	BITE	Nb	NbH	NbB	AS (cm)	RO	ASnec	LBDALM	LAMDBA	FNd (tf)	Mxd (tf, cm)	Myd (tf, cm)
300																	
L. 2	20.0	20.0	.8	4	10.0	5.0	4	2	0	3.14	.8	1.60	35.0	10.4	4.4	9.3	51.7
					12.5	6.3	4	2	0	4.91	1.2	1.60			CASO PÓRTICO = 13 (COMBINAÇÃO= 1)		
					16.0	6.3	4	2	0	8.04	2.0	1.60			**VER NOTA (A)**		
					20.0	6.3	4	2	0	12.57	3.1	1.60					
					25.0	8.0	4	2	0	19.63	4.9	1.60					
VALORES CÁLCULOS DEFINIDOS ARQUIVO CRITÉRIOS																	
Cobrimento[cm]		fck[MPa]		GamaAço	GamaConcreto		AsMax[%]	AsMin[%]	GmapN	GmapM	GmavN	Gmavm					
3.0		25.0		1.15	1.40		8.00	.40	1.40	1.40	1.40	1.40					
TipoAço	ClasseAço	ExcMin	ExcMax	K12	K37												
50	A	2.0	15.0	1	1												
Fundacao																	

Fundacao																	
PILAR:P44 num. 44																	
Esforco de Calculo do Dimensionamento																	
LANCE	B (cm)	H (cm)	ROS	SEL	BITL	BITE	Nb	NbH	NbB	AS (cm)	RO	ASnec	LBDALM	LAMDBA	FNd (tf)	Mxd (tf, cm)	Myd (tf, cm)
300																	
L. 2	20.0	20.0	.8	4	10.0	5.0	4	2	0	3.14	.8	1.60	35.0	10.4	4.4	9.3	-51.7
					12.5	6.3	4	2	0	4.91	1.2	1.60			CASO PÓRTICO = 13 (COMBINAÇÃO= 1)		
					16.0	6.3	4	2	0	8.04	2.0	1.60			**VER NOTA (A)**		
					20.0	6.3	4	2	0	12.57	3.1	1.60					
					25.0	8.0	4	2	0	19.63	4.9	1.60					
VALORES CÁLCULOS DEFINIDOS ARQUIVO CRITÉRIOS																	
Cobrimento[cm]		fck[MPa]		GamaAço	GamaConcreto		AsMax[%]	AsMin[%]	GmapN	GmapM	GmavN	Gmavm					
3.0		25.0		1.15	1.40		8.00	.40	1.40	1.40	1.40	1.40					
TipoAço	ClasseAço	ExcMin	ExcMax	K12	K37												
50	A	2.0	15.0	1	1												
Fundacao																	

Fundacao																	
PILAR:P45 num. 45																	
Esforco de Calculo do Dimensionamento																	
LANCE	B (cm)	H (cm)	ROS	SEL	BITL	BITE	Nb	NbH	NbB	AS (cm)	RO	ASnec	LBDALM	LAMDBA	FNd (tf)	Mxd (tf, cm)	Myd (tf, cm)
300																	
L. 2	20.0	20.0	.8	4	10.0	5.0	4	2	0	3.14	.8	1.60	35.0	10.4	5.4	11.3	67.5
					12.5	6.3	4	2	0	4.91	1.2	1.60			CASO PÓRTICO = 13 (COMBINAÇÃO= 1)		
					16.0	6.3	4	2	0	8.04	2.0	1.60			**VER NOTA (A)**		
					20.0	6.3	4	2	0	12.57	3.1	1.60					
					25.0	8.0	4	2	0	19.63	4.9	1.60					
VALORES CÁLCULOS DEFINIDOS ARQUIVO CRITÉRIOS																	
Cobrimento[cm]		fck[MPa]		GamaAço	GamaConcreto		AsMax[%]	AsMin[%]	GmapN	GmapM	GmavN	Gmavm					
3.0		25.0		1.15	1.40		8.00	.40	1.40	1.40	1.40	1.40					
TipoAço	ClasseAço	ExcMin	ExcMax	K12	K37												
50	A	2.0	15.0	1	1												
Fundacao																	

Fundacao																	
PILAR:P46 num. 46																	
Esforco de Calculo do Dimensionamento																	
LANCE	B (cm)	H (cm)	ROS	SEL	BITL	BITE	Nb	NbH	NbB	AS (cm)	RO	ASnec	LBDALM	LAMDBA	FNd (tf)	Mxd (tf, cm)	Myd (tf, cm)
300																	
L. 2	20.0	20.0	.8	4	10.0	5.0	4	2	0	3.14	.8	2.15	36.6	2.6	4.8	-26.3	-105.4
					12.5	6.3	4	2	0	4.91	1.2	2.19			CASO PÓRTICO = 13 (COMBINAÇÃO= 1)		
					16.0	6.3	4	2	0	8.04	2.0	2.21			**VER NOTA (A)**		
					20.0	6.3	4	2	0	12.57	3.1	2.25					
					25.0	8.0	4	2	0	19.63	4.9	2.32					
VALORES CÁLCULOS DEFINIDOS ARQUIVO CRITÉRIOS																	
Cobrimento[cm]		fck[MPa]		GamaAço	GamaConcreto		AsMax[%]	AsMin[%]	GmapN	GmapM	GmavN	Gmavm					
3.0		25.0		1.15	1.40		8.00	.40	1.40	1.40	1.40	1.40					
TipoAço	ClasseAço	ExcMin	ExcMax	K12	K37												
50	A	2.0	15.0	1	1												
Fundacao																	

Nota A:

Este carregamento listado é, dentre os inúmeros carregamentos analisados, o que provocou a seleção desta armadura em primeiro lugar. Não necessariamente, este carregamento é o que necessita a maior quantidade de armadura na seção, pois o dimensionamento é feito de forma indireta, por verificação. Exemplificando, temos duas configurações de armaduras válidas para o lance, uma correspondendo a 17 cm² e outra a 20 cm². Um carregamento inicial necessitou de 18 cm² e, por esta razão foi selecionada a configuração de 20 cm² como

a definitiva. Outros carregamentos posteriores necessitaram, por exemplo, de 19 cm², 19.5 cm² (sempre inferiores aos 20 cm²), mas a listagem com o carregamento mais desfavorável foi feita com aquele que necessitou os 18 cm², pois foi o primeiro a requisitar os 20 cm². A pesquisa do carregamento exato que provoca maior armadura na seção não é realizada automaticamente para não aumentar de forma significativa o tempo de processamento. Se o usuário quiser calcular a real necessidade de armadura para um carregamento específico, ele poderá fazê-lo facilmente no Editor de Esforços e Armaduras, comando do próprio Cad/Pilar.

=====

fck=250.kgf/cm2 - Aco: CA-60B CA-50A - Esforços Caracteristicos

LEGENDA

GEOMETRIA

Eng.E : Engastamento a Esquerda / Eng.D : Engastamento a Direita / Repet : Repeticoes
 NAnd : N.de Andares / Red V Ext : Reducao de Cortante no Extremo / Fat.Alt : Fator de Alternancia de Cargas
 Cob : Cobrimento / TpS : Tipo da Secao / BCs : Mesa Colaborante Superior
 BCi : Mesa Colaborante Inferior / Esp.LS : Espessura Laje Superior / Esp.LI : Espessura Laje Infetior
 FSp.Ex : Distancia Face Superior Eixo / FLt.Ex : Distancia Face Lateral ao Eixo / Cob/S : Cobrim/Cobr.superior adicional
 C A R G A S
 MDir : Momento Adicional a Direita / Q : Cortante Adicional (valor unico)
 A R M A D U R A S - F L E X A O
 SRAS : Secao Retangular Armad.Simples / SRAD : Secao Retangular Armad.Dupla / STAS : Secao Te Armadura Simples
 STAD : Secao Te Armadura Dupla / x/d : Profund. relativa da Linha Neutra / x/dMx : Profund. relativa da LN Maxima
 ASL : Armadura de Compressao / Bit.de Fiss.: Bitola de fissuracao / Asapo : Armadura e/d que chega no extremo
 A R M A D U R A S - C I S A L H A M E N T O
 MdC : Modelo de Calculo (I ou II) / Ang. : Angulo da biela de compressao / Aswmin : Armad.transv.minima-cisalhamento
 Asw[C+T] : Arm.trans.calculada cisalh+torcao / Bit : Bitola selecionada / Esp : Espacamento selecionado
 NR : Numero de ramos do estribo / AsTrt : Armadura transversal de Tirante / AsSus : Armadura transversal-Suspensao
 A R M A D U R A S - T O R C A O
 %dT : % limite de TRd2 para desprezar o M de torcao / he : Espessura do nucleo de torcao
 b-nuc : Largura do nucleo / h-nuc : Altura do nucleo
 Asw-1R : Armadura de torcao calculada para 1 Ramo de estribo / AswminNR : Armad.transv.minima-torcao p/NR estribos selecionado
 As1-b : Armadura longitudinal de torcao no lado b / As1-h : Armadura longitudinal de torcao no lado h
 ComDia : Valor da compressao diagonal (cisalhamento+torcao) / AdPla : Capacida/ adaptacao plastica no vao - S[*sim*] N[*nao*]
 R E A C O E S D E A P O I O
 DEPEV : Distancia do eixo do pilar ao eixo efetivo de apoio -viga / Morte : Codigo se pilar morre / segue / vigas
 M.I.Mx : Momento Imposto Maximo / M.I.Mn : Momento Imposto Minimo

Viga= 101 V101 Eng.E=Nao /Eng.D=Nao /Repet= 1 /NAnd= 1 /Red V Ext=Nao /Fat.Alt=1.00 /Cob/S=3.0 .0 CM

----- G E O M E T R I A E C A R G A S -----
 Vao= 1 /L= .98 /B= .20 /H= .30 /BCs= .00 /BCi= .00 /TpS= 1 /Esp.LS= .00 /Esp.LI= .00 FSp.Ex= .15 /FLt.Ex= .10 [M]

-----Solicitacoes provenientes de modelo de grelha e/ou portico espacial -----

- - - - - A R M A D U R A S (F L E X A O E C I S A L H A M E N T O) - - - - -	
FLEXAO- E S Q U E R D A	M E I O D O V A O
M.[-] = .1 tf* m	M.[+] Max= .0 tf* m - Abcis.= 98
[tf, cm] As = .90 -SRAS- [2 B 8.0mm]	AsL= .00
AsL= .00	As = .94 -SRAS- [2 B 8.0mm]
[tf, cm] M[-]Min = 56.6	M[+]Min = 56.6
[cm2] Asapo[+]= .31	Asapo[+]= .31

CISALHAMENTO-	Xi	Xf	Vsd	VRd2	MdC	Ang.	Asw[C]	Aswmin	Asw[C+T]	Bit	Esp	NR	AsTrt	AsSus	M E N S A G E M
[tf, cm]	0.-	80.	.65	22.56	2	45.	.0	2.1	2.1	5.0	15.0	2	.0	.0	

REAC. APOIO - No.	Maximos	Minimos	Largura	DEPEV	Morte	Nome	M.I.Mx	M.I.Mn	Pilares:						
1	.466	.466	.50	.16	1	BA1	.00	.00	8047	0	0	0	0	0	0
2	.466	.466	.50	.16	1	BA2	.00	.00	8048	0	0	0	0	0	0

Viga= 102 V102 Eng.E=Nao /Eng.D=Nao /Repet= 1 /NAnd= 1 /Red V Ext=Nao /Fat.Alt=1.00 /Cob/S=3.0 .0 CM

----- G E O M E T R I A E C A R G A S -----
 Vao= 1 /L= .98 /B= .20 /H= .30 /BCs= .00 /BCi= .00 /TpS= 1 /Esp.LS= .00 /Esp.LI= .00 FSp.Ex= .15 /FLt.Ex= .10 [M]

-----Solicitacoes provenientes de modelo de grelha e/ou portico espacial -----

- - - - - A R M A D U R A S (F L E X A O E C I S A L H A M E N T O) - - - - -	
FLEXAO- E S Q U E R D A	M E I O D O V A O
M.[-] = .1 tf* m	M.[+] Max= .0 tf* m - Abcis.= 98
[tf, cm] As = .90 -SRAS- [2 B 8.0mm]	AsL= .00
AsL= .00	As = .94 -SRAS- [2 B 8.0mm]
[tf, cm] M[-]Min = 56.6	M[+]Min = 56.6
[cm2] Asapo[+]= .31	Asapo[+]= .31

CISALHAMENTO-	Xi	Xf	Vsd	VRd2	MdC	Ang.	Asw[C]	Aswmin	Asw[C+T]	Bit	Esp	NR	AsTrt	AsSus	M E N S A G E M
[tf, cm]	0.-	80.	.65	22.56	2	45.	.0	2.1	2.1	5.0	15.0	2	.0	.0	

REAC. APOIO - No.	Maximos	Minimos	Largura	DEPEV	Morte	Nome	M.I.Mx	M.I.Mn	Pilares:						
1	.465	.465	.50	.16	1	BA3	.00	.00	8049	0	0	0	0	0	0
2	.465	.465	.50	.16	1	BA4	.00	.00	8050	0	0	0	0	0	0

Viga= 103 V103 Eng.E=Nao /Eng.D=Nao /Repet= 1 /NAnd= 1 /Red V Ext=Nao /Fat.Alt=1.00 /Cob/S=3.0 .0 CM

----- G E O M E T R I A E C A R G A S -----
 Vao= 1 /L= 3.48 /B= .20 /H= .30 /BCs= .00 /BCi= .00 /TpS= 1 /Esp.LS= .00 /Esp.LI= .00 FSp.Ex= .15 /FLt.Ex= .10 [M]

-----Solicitacoes provenientes de modelo de grelha e/ou portico espacial -----

- - - - - A R M A D U R A S (F L E X A O E C I S A L H A M E N T O) - - - - -	
FLEXAO- E S Q U E R D A	M E I O D O V A O
M.[-] = 1.0 tf* m	M.[+] Max= .5 tf* m - Abcis.= 174
[tf, cm] As = 1.26 -SRAS- [2 B 10.0mm]	AsL= .00
AsL= .00	As = .94 -SRAS- [2 B 8.0mm]
[tf, cm] M[-]Min = 56.6	M[+]Min = 56.6
[cm2] Asapo[+]= .23	Asapo[+]= .23

CISALHAMENTO-	Xi	Xf	Vsd	VRd2	MdC	Ang.	Asw[C]	Aswmin	Asw[C+T]	Bit	Esp	NR	AsTrt	AsSus	M E N S A G E M
[tf, cm]	0.-	330.	2.32	22.56	2	45.	.0	2.1	2.1	5.0	15.0	2	.0	.0	

REAC. APOIO - No.	Maximos	Minimos	Largura	DEPEV	Morte	Nome	M.I.Mx	M.I.Mn	Pilares:
1	1.653	1.653	.50	.16	0	B15	.00	.00	8015 0 0 0 0
2	1.653	1.653	.50	.16	0	B16	.00	.00	8016 0 0 0 0

Viga= 104 V104 Eng.E=Nao /Eng.D=Nao /Repet= 1 /NAnd= 1 /Red V Ext=Nao /Fat.Alt=1.00 /Cob/S=3.0 .0 CM

----- G E O M E T R I A E C A R G A S -----
Vao= 1 /L= 2.46 /B= .20 /H= .30 /BCs= .00 /BCi= .00 /TpS= 1 /Esp.LS= .00 /Esp.LI= .00 FSp.Ex= .15 /FLt.Ex= .10 [M]

-----Solicitacoes provenientes de modelo de grelha e/ou portico espacial -----

A R M A D U R A S (F L E X A O E C I S A L H A M E N T O)				D I R E I T A			
FLEXAO-	E S Q U E R D A	M E I O D O	V A O	D I R E I T A	M E I O D O	V A O	
[tf,cm]	M.[-] = .9 tf* m	M.[+] Max= .3 tf* m - Abcis.= 131		M.[-] = .9 tf* m			
	As = 1.13 -SRAS- [2 B 10.0mm]	AsL= .00		As = 1.14 -SRAS- [2 B 10.0mm]			
	AsL= .00	x/d = .08		AsL= .00	x/d = .08		
		x/dMx= .50			x/dMx= .50		
[tf,cm]	M[-]Min = 56.6			M[-]Min = 56.6			
[cm2]	Asapo[+] = .23			Asapo[+] = .85			

CISALHAMENTO-	Xi	Xf	Vsd	VRd2	MdC	Ang.	Asw[C]	Aswmin	Asw[C+T]	Bit	Esp	NR	AsTrt	AsSus	M E N S A G E M
[tf,cm]	0.-	229.	2.88	22.56	2	45.	.0	2.1	2.1	5.0	15.0	2	.0	.6	

T O R C A O-	Xi	Xf	Tsd	TRd2	%dT	he	b-nuc	h-nuc	Asw-1R	AswmnNR	Asl-b	Asl-h	ComDia	AdPla	M E N S A G E M
[tf,cm]	0.-	229.	.00	1.14	5	6.0	11.1	21.1	.0	.0	.0	.0	.13	N	

----- G E O M E T R I A E C A R G A S -----
Vao= 2 /L= 2.46 /B= .20 /H= .30 /BCs= .00 /BCi= .00 /TpS= 1 /Esp.LS= .00 /Esp.LI= .00 FSp.Ex= .15 /FLt.Ex= .10 [M]

-----Solicitacoes provenientes de modelo de grelha e/ou portico espacial -----

A R M A D U R A S (F L E X A O E C I S A L H A M E N T O)				D I R E I T A			
FLEXAO-	E S Q U E R D A	M E I O D O	V A O	D I R E I T A	M E I O D O	V A O	
[tf,cm]	M.[-] = .5 tf* m	M.[+] Max= .2 tf* m - Abcis.= 139		M.[-] = .5 tf* m			
	As = .90 -SRAS- [2 B 10.0mm]	AsL= .00		As = .90 -SRAS- [2 B 10.0mm]			
	AsL= .00	x/d = .05		AsL= .00	x/d = .05		
		x/dMx= .50			x/dMx= .50		
[tf,cm]	M[-]Min = 56.6			M[-]Min = 56.6			
[cm2]	Asapo[+] = .85			Asapo[+] = .85			

CISALHAMENTO-	Xi	Xf	Vsd	VRd2	MdC	Ang.	Asw[C]	Aswmin	Asw[C+T]	Bit	Esp	NR	AsTrt	AsSus	M E N S A G E M
[tf,cm]	0.-	229.	1.66	22.56	2	45.	.0	2.1	2.1	5.0	15.0	2	.0	.0	

----- G E O M E T R I A E C A R G A S -----
Vao= 3 /L= 3.48 /B= .20 /H= .30 /BCs= .00 /BCi= .00 /TpS= 1 /Esp.LS= .00 /Esp.LI= .00 FSp.Ex= .15 /FLt.Ex= .10 [M]

-----Solicitacoes provenientes de modelo de grelha e/ou portico espacial -----

A R M A D U R A S (F L E X A O E C I S A L H A M E N T O)				D I R E I T A			
FLEXAO-	E S Q U E R D A	M E I O D O	V A O	D I R E I T A	M E I O D O	V A O	
[tf,cm]	M.[-] = 1.0 tf* m	M.[+] Max= .5 tf* m - Abcis.= 190		M.[-] = 1.0 tf* m			
	As = 1.28 -SRAS- [2 B 10.0mm]	AsL= .00		As = 1.28 -SRAS- [2 B 10.0mm]			
	AsL= .00	x/d = .09		AsL= .00	x/d = .09		
		x/dMx= .50			x/dMx= .50		
[tf,cm]	M[-]Min = 56.6			M[-]Min = 56.6			
[cm2]	Asapo[+] = .85			Asapo[+] = .85			

CISALHAMENTO-	Xi	Xf	Vsd	VRd2	MdC	Ang.	Asw[C]	Aswmin	Asw[C+T]	Bit	Esp	NR	AsTrt	AsSus	M E N S A G E M
[tf,cm]	0.-	330.	2.35	22.56	2	45.	.0	2.1	2.1	5.0	15.0	2	.0	.0	

----- G E O M E T R I A E C A R G A S -----
Vao= 4 /L= 2.46 /B= .20 /H= .30 /BCs= .00 /BCi= .00 /TpS= 1 /Esp.LS= .00 /Esp.LI= .00 FSp.Ex= .15 /FLt.Ex= .10 [M]

-----Solicitacoes provenientes de modelo de grelha e/ou portico espacial -----

A R M A D U R A S (F L E X A O E C I S A L H A M E N T O)				D I R E I T A			
FLEXAO-	E S Q U E R D A	M E I O D O	V A O	D I R E I T A	M E I O D O	V A O	
[tf,cm]	M.[-] = .5 tf* m	M.[+] Max= .2 tf* m - Abcis.= 139		M.[-] = .5 tf* m			
	As = .90 -SRAS- [2 B 10.0mm]	AsL= .00		As = .90 -SRAS- [2 B 10.0mm]			
	AsL= .00	x/d = .05		AsL= .00	x/d = .05		
		x/dMx= .50			x/dMx= .50		
[tf,cm]	M[-]Min = 56.6			M[-]Min = 56.6			
[cm2]	Asapo[+] = .85			Asapo[+] = .85			

CISALHAMENTO-	Xi	Xf	Vsd	VRd2	MdC	Ang.	Asw[C]	Aswmin	Asw[C+T]	Bit	Esp	NR	AsTrt	AsSus	M E N S A G E M
[tf,cm]	0.-	229.	1.66	22.56	2	45.	.0	2.1	2.1	5.0	15.0	2	.0	.0	

----- G E O M E T R I A E C A R G A S -----
Vao= 5 /L= 2.46 /B= .20 /H= .30 /BCs= .00 /BCi= .00 /TpS= 1 /Esp.LS= .00 /Esp.LI= .00 FSp.Ex= .15 /FLt.Ex= .10 [M]

-----Solicitacoes provenientes de modelo de grelha e/ou portico espacial -----

A R M A D U R A S (F L E X A O E C I S A L H A M E N T O)				D I R E I T A			
FLEXAO-	E S Q U E R D A	M E I O D O	V A O	D I R E I T A	M E I O D O	V A O	
[tf,cm]	M.[-] = .9 tf* m	M.[+] Max= .3 tf* m - Abcis.= 131		M.[-] = .9 tf* m			
	As = 1.14 -SRAS- [2 B 10.0mm]	AsL= .00		As = 1.13 -SRAS- [2 B 10.0mm]			
	AsL= .00	x/d = .08		AsL= .00	x/d = .08		
		x/dMx= .50			x/dMx= .50		
[tf,cm]	M[-]Min = 56.6			M[-]Min = 56.6			
[cm2]	Asapo[+] = .85			Asapo[+] = .23			

CISALHAMENTO-	Xi	Xf	Vsd	VRd2	MdC	Ang.	Asw[C]	Aswmin	Asw[C+T]	Bit	Esp	NR	AsTrt	AsSus	M E N S A G E M
[tf,cm]	0.-	229.	2.88	22.56	2	45.	.0	2.1	2.1	5.0	15.0	2	.0	.6	

T O R C A O-	Xi	Xf	Tsd	TRd2	%dT	he	b-nuc	h-nuc	Asw-1R	AswmnNR	Asl-b	Asl-h	ComDia	AdPla	M E N S A G E M
[tf,cm]	0.-	229.	.00	1.14	5	6.0	11.1	21.1	.0	.0	.0	.0	.13	N	

REAC. APOIO - No.	Maximos	Minimos	Largura	DEPEV	Morte	Nome	M.I.Mx	M.I.Mn	Pilares:
-------------------	---------	---------	---------	-------	-------	------	--------	--------	----------

1	2.018	2.018	.50	.16	0	B13	.00	.00	8013	0	0	0	0	0
2	3.200	3.200	.50	.16	0	B14	.00	.00	8014	0	0	0	0	0
3	2.824	2.824	.50	.16	0	B15	.00	.00	8015	0	0	0	0	0
4	2.824	2.824	.50	.16	0	B16	.00	.00	8016	0	0	0	0	0
5	3.200	3.200	.50	.16	0	B17	.00	.00	8017	0	0	0	0	0
6	2.018	2.018	.50	.16	0	B18	.00	.00	8018	0	0	0	0	0

Viga= 105 V105 Eng.E=Nao /Eng.D=Nao /Repet= 1 /NAnd= 1 /Red V Ext=Nao /Fat.Alt=1.00 /Cob/S=3.0 .0 CM

----- G E O M E T R I A E C A R G A S -----
 Vao= 1 /L= 2.43 /B= .20 /H= .30 /BCs= .00 /BCi= .00 /TpS= 1 /Esp.LS= .00 /Esp.LI= .00 FSp.Ex= .15 /FLt.Ex= .10 [M]

-----Solicitacoes provenientes de modelo de grelha e/ou portico espacial -----

- - - - - A R M A D U R A S (F L E X A O E C I S A L H A M E N T O) - - - - -			
FLEXAO-	E S Q U E R D A	M E I O D O V A O	D I R E I T A
	M.[-] = .0 tf* m		M.[+] Max= .4 tf* m - Abcis.= 81
[tf,cm]	As = .00 -SRAS- [0 B 6.3mm]		M.[-] = .7 tf* m
	AsL= .00 ----- x/d = .00		As = .98 -SRAS- [2 B 8.0mm]
	Grampos Esq.= 1B 6.3mm x/dMx= .50		AsL= .00 ----- x/d = .07
			x/dMx= .50
[tf,cm]	M[-]Min = 56.6		M[+]Min = 56.6
[cm2]	Asapo[+]= .90		M[-]Min = 56.6
			Asapo[+]= .23

CISALHAMENTO- Xi Xf Vsd VRd2 MdC Ang. Asw[C] Aswmin Asw[C+T] Bit Esp NR AsTrt AsSus M E N S A G E M
 [tf,cm] 0.- 225. 2.05 22.56 2 45. .0 2.1 2.1 5.0 15.0 2 .0 .0

REAC. APOIO - No.	Maximos	Minimos	Largura	DEPEV	Morte	Nome	M.I.Mx	M.I.Mn	Pilares:					
1	.852	.852	.20	.01	2	V104	.00	.00	0	0	0	0	0	0
2	1.466	1.466	.50	.16	1	BA1	.00	.00	8047	0	0	0	0	0

Viga= 106 V106 Eng.E=Nao /Eng.D=Nao /Repet= 1 /NAnd= 1 /Red V Ext=Nao /Fat.Alt=1.00 /Cob/S=3.0 .0 CM

----- G E O M E T R I A E C A R G A S -----
 Vao= 1 /L= 2.43 /B= .20 /H= .30 /BCs= .00 /BCi= .00 /TpS= 1 /Esp.LS= .00 /Esp.LI= .00 FSp.Ex= .15 /FLt.Ex= .10 [M]

-----Solicitacoes provenientes de modelo de grelha e/ou portico espacial -----

- - - - - A R M A D U R A S (F L E X A O E C I S A L H A M E N T O) - - - - -			
FLEXAO-	E S Q U E R D A	M E I O D O V A O	D I R E I T A
	M.[-] = .0 tf* m		M.[+] Max= .4 tf* m - Abcis.= 81
[tf,cm]	As = .00 -SRAS- [0 B 6.3mm]		M.[-] = .7 tf* m
	AsL= .00 ----- x/d = .00		As = .98 -SRAS- [2 B 8.0mm]
	Grampos Esq.= 1B 6.3mm x/dMx= .50		AsL= .00 ----- x/d = .07
			x/dMx= .50
[tf,cm]	M[-]Min = 56.6		M[+]Min = 56.6
[cm2]	Asapo[+]= .90		M[-]Min = 56.6
			Asapo[+]= .23

CISALHAMENTO- Xi Xf Vsd VRd2 MdC Ang. Asw[C] Aswmin Asw[C+T] Bit Esp NR AsTrt AsSus M E N S A G E M
 [tf,cm] 0.- 225. 2.05 22.56 2 45. .0 2.1 2.1 5.0 15.0 2 .0 .0

REAC. APOIO - No.	Maximos	Minimos	Largura	DEPEV	Morte	Nome	M.I.Mx	M.I.Mn	Pilares:					
1	.853	.853	.20	.01	2	V104	.00	.00	0	0	0	0	0	0
2	1.465	1.465	.50	.16	1	BA2	.00	.00	8048	0	0	0	0	0

Viga= 107 V107 Eng.E=Nao /Eng.D=Nao /Repet= 1 /NAnd= 1 /Red V Ext=Nao /Fat.Alt=1.00 /Cob/S=3.0 .0 CM

----- G E O M E T R I A E C A R G A S -----
 Vao= 1 /L= 2.43 /B= .20 /H= .30 /BCs= .00 /BCi= .00 /TpS= 1 /Esp.LS= .00 /Esp.LI= .00 FSp.Ex= .15 /FLt.Ex= .10 [M]

-----Solicitacoes provenientes de modelo de grelha e/ou portico espacial -----

- - - - - A R M A D U R A S (F L E X A O E C I S A L H A M E N T O) - - - - -			
FLEXAO-	E S Q U E R D A	M E I O D O V A O	D I R E I T A
	M.[-] = .0 tf* m		M.[+] Max= .4 tf* m - Abcis.= 81
[tf,cm]	As = .00 -SRAS- [0 B 6.3mm]		M.[-] = .7 tf* m
	AsL= .00 ----- x/d = .00		As = .98 -SRAS- [2 B 8.0mm]
	Grampos Esq.= 1B 6.3mm x/dMx= .50		AsL= .00 ----- x/d = .07
			x/dMx= .50
[tf,cm]	M[-]Min = 56.6		M[+]Min = 56.6
[cm2]	Asapo[+]= .90		M[-]Min = 56.6
			Asapo[+]= .23

CISALHAMENTO- Xi Xf Vsd VRd2 MdC Ang. Asw[C] Aswmin Asw[C+T] Bit Esp NR AsTrt AsSus M E N S A G E M
 [tf,cm] 0.- 225. 2.05 22.56 2 45. .0 2.1 2.1 5.0 15.0 2 .0 .0

REAC. APOIO - No.	Maximos	Minimos	Largura	DEPEV	Morte	Nome	M.I.Mx	M.I.Mn	Pilares:					
1	.853	.853	.20	.01	2	V104	.00	.00	0	0	0	0	0	0
2	1.465	1.465	.50	.16	1	BA3	.00	.00	8049	0	0	0	0	0

Viga= 108 V108 Eng.E=Nao /Eng.D=Nao /Repet= 1 /NAnd= 1 /Red V Ext=Nao /Fat.Alt=1.00 /Cob/S=3.0 .0 CM

----- G E O M E T R I A E C A R G A S -----
 Vao= 1 /L= 2.43 /B= .20 /H= .30 /BCs= .00 /BCi= .00 /TpS= 1 /Esp.LS= .00 /Esp.LI= .00 FSp.Ex= .15 /FLt.Ex= .10 [M]

-----Solicitacoes provenientes de modelo de grelha e/ou portico espacial -----

- - - - - A R M A D U R A S (F L E X A O E C I S A L H A M E N T O) - - - - -			
FLEXAO-	E S Q U E R D A	M E I O D O V A O	D I R E I T A
	M.[-] = .0 tf* m		M.[+] Max= .4 tf* m - Abcis.= 81
[tf,cm]	As = .00 -SRAS- [0 B 6.3mm]		M.[-] = .7 tf* m
	AsL= .00 ----- x/d = .00		As = .98 -SRAS- [2 B 8.0mm]
	Grampos Esq.= 1B 6.3mm x/dMx= .50		AsL= .00 ----- x/d = .07
			x/dMx= .50
[tf,cm]	M[-]Min = 56.6		M[+]Min = 56.6
[cm2]	Asapo[+]= .90		M[-]Min = 56.6
			Asapo[+]= .23

CISALHAMENTO- Xi Xf Vsd VRd2 MdC Ang. Asw[C] Aswmin Asw[C+T] Bit Esp NR AsTrt AsSus M E N S A G E M
 [tf,cm] 0.- 225. 2.05 22.56 2 45. .0 2.1 2.1 5.0 15.0 2 .0 .0

REAC. APOIO - No.	Maximos	Minimos	Largura	DEPEV	Morte	Nome	M.I.Mx	M.I.Mn	Pilares:					
-------------------	---------	---------	---------	-------	-------	------	--------	--------	----------	--	--	--	--	--

1	.852	.852	.20	.01	2	V104	.00	.00	0	0	0	0	0	0
2	1.466	1.466	.50	.16	1	BA4	.00	.00	8050	0	0	0	0	0

=====

fck=250.kgf/cm2 - Aco: CA-60B CA-50A - Esforços Característicos

LEGENDA

GEOMETRIA

Eng.E : Engastamento a Esquerda / Eng.D : Engastamento a Direita / Repet : Repeticoes
 NAnd : N.de Andares / Red V Ext : Reducao de Cortante no Extremo / Fat.Alt : Fator de Alternancia de Cargas
 Cob : Cobrimento / TpS : Tipo da Secao / BCs : Mesa Colaborante Superior
 BCi : Mesa Colaborante Inferior / Esp.LS : Espessura Laje Superior / Esp.LI : Espessura Laje Infetior
 FSp.Ex : Distancia Face Superior Eixo / FLt.Ex : Distancia Face Lateral ao Eixo / Cob/S : Cobrim/Cobr.superior adicional
 C A R G A S
 MEsq : Momento Adicional a Esquerda / MDir : Momento Adicional a Direita / Q : Cortante Adicional (valor unico)
 A R M A D U R A S - F L E X A O
 SRAS : Secao Retangular Armad.Simples / SRAD : Secao Retangular Armad.Dupla / STAS : Secao Te Armadura Simples
 STAD : Secao Te Armadura Dupla / x/d : Profund. relativa da Linha Neutra / x/dMx : Profund. relativa da LN Maxima
 AsL : Armadura de Compressao / Bit.de Fiss.: Bitola de fissuracao / Asapo : Armadura e/d que chega no extremo
 A R M A D U R A S - C I S A L H A M E N T O
 MdC : Modelo de Calculo (I ou II) / Ang. : Angulo da biela de compressao / Aswmin : Armad.transv.minima-cisalhamento
 Asw[C+T] : Arm.trans.calculada cisalh+torcao / Bit : Bitola selecionada / Esp : Espacamento selecionado
 NR : Numero de ramos do estribo / AsTrt : Armadura transversal de Tirante / AsSus : Armadura transversal-Suspensao
 A R M A D U R A S - T O R C A O
 %dT : % limite de TRd2 para desprezar o M de torcao / he : Espessura do nucleo de torcao
 b-nuc : Largura do nucleo / h-nuc : Altura do nucleo
 Asw-1R : Armadura de torcao calculada para 1 Ramo de estribo / AswminNR : Armad.transv.minima-torcao p/NR estribos selecionado
 Asl-b : Armadura longitudinal de torcao no lado b / Asl-h : Armadura longitudinal de torcao no lado h
 ComDia : Valor da compressao diagonal (cisalhamento+torcao) / AdPla : Capacida/ adaptacao plastica no vao - S[*sim*] N[*nao*]
 R E A C O E S D E A P O I O
 DEPEV : Distancia do eixo do pilar ao eixo efetivo de apoio -viga / Morte : Codigo se pilar morre / segue / vigas
 M.I.Mx : Momento Imposto Maximo / M.I.Mn : Momento Imposto Minimo

Viga= 201 V201 Eng.E=Nao /Eng.D=Nao /Repet= 1 /NAnd= 1 /Red V Ext=Nao /Fat.Alt=1.00 /Cob/S=3.0 .0 CM

----- G E O M E T R I A E C A R G A S -----
 Vao= 1 /L= 2.46 /B= .20 /H= .30 /BCs= .00 /BCi= .00 /TpS= 1 /Esp.LS= .00 /Esp.LI= .00 FSp.Ex= .15 /FLt.Ex= .10 [M]

-----Solicitacoes provenientes de modelo de grelha e/ou portico espacial -----

- - - - - A R M A D U R A S (F L E X A O E C I S A L H A M E N T O) - - - - -			
FLEXAO-	E S Q U E R D A	M E I O D O V A O	D I R E I T A
	M.[-] = .5 tf* m		M.[+] Max= .2 tf* m - Abcis.= 131
[tf, cm]	As = .90 -SRAS- [2 B 8.0mm]		As = .90 -SRAS- [2 B 8.0mm]
	AsL= .00 ----- x/d = .05		AsL= .00 ----- x/d = .06
	x/dMx= .50		x/dMx= .50
[tf, cm]	M[-]Min = 56.6		M[-]Min = 56.6
[cm2]	Asapo[+]= .23		Asapo[+]= .85

CISALHAMENTO-	Xi	Xf	Vsd	VRd2	MdC	Ang.	Asw[C]	Aswmin	Asw[C+T]	Bit	Esp	NR	AsTrt	AsSus	M E N S A G E M
[tf, cm]	0.-	229.	2.88	22.56	2	45.	.0	2.1	2.1	5.0	15.0	2	.0	.6	

T O R C A O-	Xi	Xf	Tsd	TRd2	%dT	he	b-nuc	h-nuc	Asw-1R	AswminNR	Asl-b	Asl-h	ComDia	AdPla	M E N S A G E M
[tf, cm]	0.-	229.	.00	1.14	5	6.0	11.1	21.1	.0	.0	.0	.0	.13	N	

----- G E O M E T R I A E C A R G A S -----
 Vao= 2 /L= 2.46 /B= .20 /H= .30 /BCs= .00 /BCi= .00 /TpS= 1 /Esp.LS= .00 /Esp.LI= .00 FSp.Ex= .15 /FLt.Ex= .10 [M]

-----Solicitacoes provenientes de modelo de grelha e/ou portico espacial -----

- - - - - A R M A D U R A S (F L E X A O E C I S A L H A M E N T O) - - - - -			
FLEXAO-	E S Q U E R D A	M E I O D O V A O	D I R E I T A
	M.[-] = .5 tf* m		M.[+] Max= .2 tf* m - Abcis.= 139
[tf, cm]	As = .90 -SRAS- [2 B 8.0mm]		As = .90 -SRAS- [2 B 10.0mm]
	AsL= .00 ----- x/d = .05		AsL= .00 ----- x/d = .05
	x/dMx= .50		x/dMx= .50
[tf, cm]	M[-]Min = 56.6		M[-]Min = 56.6
[cm2]	Asapo[+]= .85		Asapo[+]= .85

CISALHAMENTO-	Xi	Xf	Vsd	VRd2	MdC	Ang.	Asw[C]	Aswmin	Asw[C+T]	Bit	Esp	NR	AsTrt	AsSus	M E N S A G E M
[tf, cm]	0.-	229.	1.67	22.56	2	45.	.0	2.1	2.1	5.0	15.0	2	.0	.0	

----- G E O M E T R I A E C A R G A S -----
 Vao= 3 /L= 3.48 /B= .20 /H= .30 /BCs= .00 /BCi= .00 /TpS= 1 /Esp.LS= .00 /Esp.LI= .00 FSp.Ex= .15 /FLt.Ex= .10 [M]

-----Solicitacoes provenientes de modelo de grelha e/ou portico espacial -----

- - - - - A R M A D U R A S (F L E X A O E C I S A L H A M E N T O) - - - - -			
FLEXAO-	E S Q U E R D A	M E I O D O V A O	D I R E I T A
	M.[-] = 1.0 tf* m		M.[+] Max= .5 tf* m - Abcis.= 190
[tf, cm]	As = 1.27 -SRAS- [2 B 10.0mm]		As = 1.27 -SRAS- [2 B 10.0mm]
	AsL= .00 ----- x/d = .09		AsL= .00 ----- x/d = .09
	x/dMx= .50		x/dMx= .50
[tf, cm]	M[-]Min = 56.6		M[-]Min = 56.6
[cm2]	Asapo[+]= .85		Asapo[+]= .85

CISALHAMENTO-	Xi	Xf	Vsd	VRd2	MdC	Ang.	Asw[C]	Aswmin	Asw[C+T]	Bit	Esp	NR	AsTrt	AsSus	M E N S A G E M
[tf, cm]	0.-	330.	2.35	22.56	2	45.	.0	2.1	2.1	5.0	15.0	2	.0	.0	

----- G E O M E T R I A E C A R G A S -----
 Vao= 4 /L= 2.46 /B= .20 /H= .30 /BCs= .00 /BCi= .00 /TpS= 1 /Esp.LS= .00 /Esp.LI= .00 FSp.Ex= .15 /FLt.Ex= .10 [M]

-----Solicitacoes provenientes de modelo de grelha e/ou portico espacial -----

- - - - - A R M A D U R A S (F L E X A O E C I S A L H A M E N T O) - - - - -			
FLEXAO-	E S Q U E R D A	M E I O D O V A O	D I R E I T A
	M.[-] = .5 tf* m		M.[+] Max= .2 tf* m - Abcis.= 139
[tf, cm]	As = .90 -SRAS- [2 B 10.0mm]		As = .90 -SRAS- [2 B 8.0mm]
	AsL= .00 ----- x/d = .05		AsL= .00 ----- x/d = .05
	x/dMx= .50		x/dMx= .50
[tf, cm]	M[-]Min = 56.6		M[-]Min = 56.6
[cm2]	Asapo[+]= .85		Asapo[+]= .85

[tf,cm] | M[-]Min = 56.6 | M[+]Min = 56.6 | M[-]Min = 56.6
[cm2] | Asapo[+]= .85 | | Asapo[+]= .85

CISALHAMENTO- Xi Xf Vsd VRd2 MdC Ang. Asw[C] Aswmin Asw[C+T] Bit Esp NR AsTrt AsSus M E N S A G E M
[tf,cm] 0.- 229. 1.67 22.56 2 45. .0 2.1 2.1 5.0 15.0 2 .0 .0

----- G E O M E T R I A E C A R G A S -----
Vao= 5 /L= 2.46 /B= .20 /H= .30 /BCs= .00 /BCi= .00 /TpS= 1 /Esp.LS= .00 /Esp.LI= .00 FSp.Ex= .15 /FLt.Ex= .10 [M]

-----Solicitacoes provenientes de modelo de grelha e/ou portico espacial -----

- - - - - A R M A D U R A S (F L E X A O E C I S A L H A M E N T O) - - - - -
FLEXAO-| E S Q U E R D A | M E I O D O V A O | D I R E I T A

[tf,cm] | M.[-] = .7 tf* m | M.[+] Max= .2 tf* m - Abcis.= 131 | M.[-] = .5 tf* m
| As = .90 -SRAS- [2 B 8.0mm] | AsL= .00 ----- | As = .90 -SRAS- [2 B 8.0mm]
| AsL= .00 ----- | As = .94 -SRAS- [2 B 8.0mm] | AsL= .00 -----
| | | x/d = .05 | | | x/d = .05
| | | x/dMx= .50 | | | x/dMx= .50

[tf,cm] | M[-]Min = 56.6 | M[+]Min = 56.6 | M[-]Min = 56.6
[cm2] | Asapo[+]= .85 | | Asapo[+]= .23

CISALHAMENTO- Xi Xf Vsd VRd2 MdC Ang. Asw[C] Aswmin Asw[C+T] Bit Esp NR AsTrt AsSus M E N S A G E M
[tf,cm] 0.- 229. 2.88 22.56 2 45. .0 2.1 2.1 5.0 15.0 2 .0 .6

T O R C A O - Xi Xf Tsd TRd2 %dT he b-nuc h-nuc Asw-1R AswmnNR Asl-b Asl-h ComDia AdPla M E N S A G E M
[tf,cm] 0.- 229. .00 1.14 5 6.0 11.1 21.1 .0 .0 .0 .0 .13 N

REAC. APOIO - No.	Maximos	Minimos	Largura	DEPEV	Morte	Nome	M.I.Mx	M.I.Mn	Pilares:				
1	1.189	1.189	.50	.16	0	B41	.00	.00	8041	0	0	0	0
2	3.194	3.194	.50	.16	0	B42	.00	.00	8042	0	0	0	0
3	2.828	2.828	.50	.16	0	B43	.00	.00	8043	0	0	0	0
4	2.828	2.828	.50	.16	0	B44	.00	.00	8044	0	0	0	0
5	3.194	3.194	.50	.16	0	B45	.00	.00	8045	0	0	0	0
6	1.189	1.189	.50	.16	0	B46	.00	.00	8046	0	0	0	0

Viga= 202 V202 Eng.E=Nao /Eng.D=Nao /Repet= 1 /NAnd= 1 /Red V Ext=Nao /Fat.Alt=1.00 /Cob/S=3.0 .0 CM

----- G E O M E T R I A E C A R G A S -----
Vao= 1 /L= 2.08 /B= .20 /H= .30 /BCs= .00 /BCi= .00 /TpS= 1 /Esp.LS= .00 /Esp.LI= .00 FSp.Ex= .15 /FLt.Ex= .10 [M]

-----Solicitacoes provenientes de modelo de grelha e/ou portico espacial -----

- - - - - A R M A D U R A S (F L E X A O E C I S A L H A M E N T O) - - - - -
FLEXAO-| E S Q U E R D A | M E I O D O V A O | D I R E I T A

[tf,cm] | M.[-] = .3 tf* m | M.[+] Max= .2 tf* m - Abcis.= 104 | M.[-] = .3 tf* m
| As = .90 -SRAS- [2 B 8.0mm] | AsL= .00 ----- | As = .90 -SRAS- [2 B 8.0mm]
| AsL= .00 ----- | As = .94 -SRAS- [2 B 8.0mm] | AsL= .00 -----
| | | x/d = .05 | | | x/d = .05
| | | x/dMx= .50 | | | x/dMx= .50

[tf,cm] | M[-]Min = 56.6 | M[+]Min = 56.6 | M[-]Min = 56.6
[cm2] | Asapo[+]= .31 | | Asapo[+]= .31

CISALHAMENTO- Xi Xf Vsd VRd2 MdC Ang. Asw[C] Aswmin Asw[C+T] Bit Esp NR AsTrt AsSus M E N S A G E M
[tf,cm] 0.- 190. 1.39 22.56 2 45. .0 2.1 2.1 5.0 15.0 2 .0 .0

REAC. APOIO - No.	Maximos	Minimos	Largura	DEPEV	Morte	Nome	M.I.Mx	M.I.Mn	Pilares:				
1	.988	.988	.50	.16	1	BA5	.00	.00	8051	0	0	0	0
2	.988	.988	.50	.16	1	BA6	.00	.00	8052	0	0	0	0

Viga= 203 V203 Eng.E=Nao /Eng.D=Nao /Repet= 1 /NAnd= 1 /Red V Ext=Nao /Fat.Alt=1.00 /Cob/S=3.0 .0 CM

----- G E O M E T R I A E C A R G A S -----
Vao= 1 /L= 2.08 /B= .20 /H= .30 /BCs= .00 /BCi= .00 /TpS= 1 /Esp.LS= .00 /Esp.LI= .00 FSp.Ex= .15 /FLt.Ex= .10 [M]

-----Solicitacoes provenientes de modelo de grelha e/ou portico espacial -----

- - - - - A R M A D U R A S (F L E X A O E C I S A L H A M E N T O) - - - - -
FLEXAO-| E S Q U E R D A | M E I O D O V A O | D I R E I T A

[tf,cm] | M.[-] = .3 tf* m | M.[+] Max= .2 tf* m - Abcis.= 104 | M.[-] = .3 tf* m
| As = .90 -SRAS- [2 B 8.0mm] | AsL= .00 ----- | As = .90 -SRAS- [2 B 8.0mm]
| AsL= .00 ----- | As = .94 -SRAS- [2 B 8.0mm] | AsL= .00 -----
| | | x/d = .05 | | | x/d = .05
| | | x/dMx= .50 | | | x/dMx= .50

[tf,cm] | M[-]Min = 56.6 | M[+]Min = 56.6 | M[-]Min = 56.6
[cm2] | Asapo[+]= .31 | | Asapo[+]= .31

CISALHAMENTO- Xi Xf Vsd VRd2 MdC Ang. Asw[C] Aswmin Asw[C+T] Bit Esp NR AsTrt AsSus M E N S A G E M
[tf,cm] 0.- 190. 1.39 22.56 2 45. .0 2.1 2.1 5.0 15.0 2 .0 .0

REAC. APOIO - No.	Maximos	Minimos	Largura	DEPEV	Morte	Nome	M.I.Mx	M.I.Mn	Pilares:				
1	.988	.988	.50	.16	1	BA7	.00	.00	8053	0	0	0	0
2	.988	.988	.50	.16	1	BA8	.00	.00	8054	0	0	0	0

Viga= 204 V204 Eng.E=Nao /Eng.D=Nao /Repet= 1 /NAnd= 1 /Red V Ext=Nao /Fat.Alt=1.00 /Cob/S=3.0 .0 CM

----- G E O M E T R I A E C A R G A S -----
Vao= 1 /L= 2.28 /B= .20 /H= .30 /BCs= .00 /BCi= .00 /TpS= 1 /Esp.LS= .00 /Esp.LI= .00 FSp.Ex= .15 /FLt.Ex= .10 [M]

-----Solicitacoes provenientes de modelo de grelha e/ou portico espacial -----

- - - - - A R M A D U R A S (F L E X A O E C I S A L H A M E N T O) - - - - -
FLEXAO-| E S Q U E R D A | M E I O D O V A O | D I R E I T A

[tf,cm] | M.[-] = .4 tf* m | M.[+] Max= .2 tf* m - Abcis.= 114 | M.[-] = .4 tf* m
| As = .90 -SRAS- [2 B 8.0mm] | AsL= .00 ----- | As = .90 -SRAS- [2 B 8.0mm]
| AsL= .00 ----- | As = .94 -SRAS- [2 B 8.0mm] | AsL= .00 -----
| | | x/d = .05 | | | x/d = .05
| | | x/dMx= .50 | | | x/dMx= .50

[tf,cm] | M[-]Min = 56.6 | M[+]Min = 56.6 | M[-]Min = 56.6
[cm2] | Asapo[+]= .23 | | Asapo[+]= .23

CISALHAMENTO- Xi Xf Vsd VRd2 MdC Ang. Asw[C] Aswmin Asw[C+T] Bit Esp NR AsTrt AsSus M E N S A G E M
[tf, cm] 0.- 210. 1.52 22.56 2 45. .0 2.1 2.1 5.0 15.0 2 .0 .0

REAC. APOIO - No. Maximos Minimicos Largura DEPEV Morte Nome M.I.Mx M.I.Mn Pilares:
1 1.083 1.083 .50 .16 1 BA5 .00 .00 8051 0 0 0 0 0
2 1.083 1.083 .50 .16 0 B41 .00 .00 8041 0 0 0 0 0

Viga= 205 V205 Eng.E=Nao /Eng.D=Nao /Repet= 1 /NAnd= 1 /Red V Ext=Nao /Fat.Alt=1.00 /Cob/S=3.0 .0 CM

----- G E O M E T R I A E C A R G A S -----
Vao= 1 /L= 2.43 /B= .20 /H= .30 /BCs= .00 /BCi= .00 /TpS= 1 /Esp.LS= .00 /Esp.LI= .00 FSp.Ex= .15 /FLt.Ex= .10 [M]

-----Solicitacoes provenientes de modelo de grelha e/ou portico espacial -----

- - - - - A R M A D U R A S (F L E X A O E C I S A L H A M E N T O) - - - - -
FLEXAO-| E S Q U E R D A | M E I O D O V A O | D I R E I T A |
| M.[-] = .7 tf* m | M.[+] Max= .4 tf* m - Abcis.= 141 | M.[-] = .0 tf* m |
[tf, cm] | As = .91 -SRAS- [2 B 8.0mm] | AsL= .00 | As = .00 -SRAS- [0 B 6.3mm] |
| AsL= .00 | As = .94 -SRAS- [2 B 8.0mm] | AsL= .00 | x/d = .00 |
| | | | Grampos Dir.= 1B 6.3mm x/dMx= .50 |
| | | | |
[tf, cm] | M[-]Min = 56.6 | M[+]Min = 56.6 | M[-]Min = 56.6 |
[cm2] | Asapo[+] = .23 | | Asapo[+] = .90 |

CISALHAMENTO- Xi Xf Vsd VRd2 MdC Ang. Asw[C] Aswmin Asw[C+T] Bit Esp NR AsTrt AsSus M E N S A G E M
[tf, cm] 0.- 225. 2.02 22.56 2 45. .0 2.1 2.1 5.0 15.0 2 .0 .0

REAC. APOIO - No. Maximos Minimicos Largura DEPEV Morte Nome M.I.Mx M.I.Mn Pilares:
1 1.444 1.444 .50 .16 1 BA6 .00 .00 8052 0 0 0 0 0
2 .874 .874 .20 .01 2 V201 .00 .00 0 0 0 0 0

Viga= 206 V206 Eng.E=Nao /Eng.D=Nao /Repet= 1 /NAnd= 1 /Red V Ext=Nao /Fat.Alt=1.00 /Cob/S=3.0 .0 CM

----- G E O M E T R I A E C A R G A S -----
Vao= 1 /L= 2.43 /B= .20 /H= .30 /BCs= .00 /BCi= .00 /TpS= 1 /Esp.LS= .00 /Esp.LI= .00 FSp.Ex= .15 /FLt.Ex= .10 [M]

-----Solicitacoes provenientes de modelo de grelha e/ou portico espacial -----

- - - - - A R M A D U R A S (F L E X A O E C I S A L H A M E N T O) - - - - -
FLEXAO-| E S Q U E R D A | M E I O D O V A O | D I R E I T A |
| M.[-] = .7 tf* m | M.[+] Max= .4 tf* m - Abcis.= 141 | M.[-] = .0 tf* m |
[tf, cm] | As = .91 -SRAS- [2 B 8.0mm] | AsL= .00 | As = .00 -SRAS- [0 B 6.3mm] |
| AsL= .00 | As = .94 -SRAS- [2 B 8.0mm] | AsL= .00 | x/d = .00 |
| | | | Grampos Dir.= 1B 6.3mm x/dMx= .50 |
| | | | |
[tf, cm] | M[-]Min = 56.6 | M[+]Min = 56.6 | M[-]Min = 56.6 |
[cm2] | Asapo[+] = .23 | | Asapo[+] = .90 |

CISALHAMENTO- Xi Xf Vsd VRd2 MdC Ang. Asw[C] Aswmin Asw[C+T] Bit Esp NR AsTrt AsSus M E N S A G E M
[tf, cm] 0.- 225. 2.02 22.56 2 45. .0 2.1 2.1 5.0 15.0 2 .0 .0

REAC. APOIO - No. Maximos Minimicos Largura DEPEV Morte Nome M.I.Mx M.I.Mn Pilares:
1 1.444 1.444 .50 .16 1 BA7 .00 .00 8053 0 0 0 0 0
2 .874 .874 .20 .01 2 V201 .00 .00 0 0 0 0 0

Viga= 207 V207 Eng.E=Nao /Eng.D=Nao /Repet= 1 /NAnd= 1 /Red V Ext=Nao /Fat.Alt=1.00 /Cob/S=3.0 .0 CM

----- G E O M E T R I A E C A R G A S -----
Vao= 1 /L= 2.28 /B= .20 /H= .30 /BCs= .00 /BCi= .00 /TpS= 1 /Esp.LS= .00 /Esp.LI= .00 FSp.Ex= .15 /FLt.Ex= .10 [M]

-----Solicitacoes provenientes de modelo de grelha e/ou portico espacial -----

- - - - - A R M A D U R A S (F L E X A O E C I S A L H A M E N T O) - - - - -
FLEXAO-| E S Q U E R D A | M E I O D O V A O | D I R E I T A |
| M.[-] = .4 tf* m | M.[+] Max= .2 tf* m - Abcis.= 114 | M.[-] = .4 tf* m |
[tf, cm] | As = .90 -SRAS- [2 B 8.0mm] | AsL= .00 | As = .90 -SRAS- [2 B 8.0mm] |
| AsL= .00 | As = .94 -SRAS- [2 B 8.0mm] | AsL= .00 | x/d = .05 |
| | | | x/dMx= .50 |
| | | | |
[tf, cm] | M[-]Min = 56.6 | M[+]Min = 56.6 | M[-]Min = 56.6 |
[cm2] | Asapo[+] = .23 | | Asapo[+] = .23 |

CISALHAMENTO- Xi Xf Vsd VRd2 MdC Ang. Asw[C] Aswmin Asw[C+T] Bit Esp NR AsTrt AsSus M E N S A G E M
[tf, cm] 0.- 210. 1.52 22.56 2 45. .0 2.1 2.1 5.0 15.0 2 .0 .0

REAC. APOIO - No. Maximos Minimicos Largura DEPEV Morte Nome M.I.Mx M.I.Mn Pilares:
1 1.083 1.083 .50 .16 1 BA8 .00 .00 8054 0 0 0 0 0
2 1.083 1.083 .50 .16 0 B46 .00 .00 8046 0 0 0 0 0

Viga= 8001 VR1 Eng.E=Nao /Eng.D=Nao /Repet= 1 /NAnd= 1 /Red V Ext=Nao /Fat.Alt=1.00 /Cob/S=3.0 .0 CM

----- G E O M E T R I A E C A R G A S -----
Vao= 1 /L= 1.78 /B= .20 /H= .30 /BCs= .00 /BCi= .00 /TpS= 1 /Esp.LS= .00 /Esp.LI= .00 FSp.Ex= .15 /FLt.Ex= .10 [M]

-----Solicitacoes provenientes de modelo de grelha e/ou portico espacial -----

- - - - - A R M A D U R A S (F L E X A O E C I S A L H A M E N T O) - - - - -
FLEXAO-| E S Q U E R D A | M E I O D O V A O | D I R E I T A |
| M.[-] = 1.5 tf* m | M.[+] Max= .7 tf* m - Abcis.= 193 | M.[-] = .0 tf* m |
[tf, cm] | As = 1.97 -SRAS- [3 B 10.0mm] | AsL= .00 | As = .90 -SRAS- [2 B 8.0mm] |
| AsL= .00 | As = .94 -SRAS- [2 B 8.0mm] | AsL= .00 | x/d = .05 |
| | | | x/dMx= .50 |
| | | | |
[tf, cm] | M[-]Min = 56.6 | M[+]Min = 56.6 | M[-]Min = 56.6 |
[cm2] | Asapo[+] = .23 | | Asapo[+] = .87 |

CISALHAMENTO- Xi Xf Vsd VRd2 MdC Ang. Asw[C] Aswmin Asw[C+T] Bit Esp NR AsTrt AsSus M E N S A G E M
[tf, cm] 0.- 160. 2.85 22.56 2 45. .0 2.1 2.1 5.0 15.0 2 .0 .0

----- G E O M E T R I A E C A R G A S -----

Vao= 2 /L= 2.52 /B= .20 /H= .30 /BCs= .00 /BCi= .00 /TpS= 1 /Esp.LS= .00 /Esp.LI= .00 FSp.Ex= .15 /FLt.Ex= .10 [M]

-----Solicitacoes provenientes de modelo de grelha e/ou portico espacial -----

ARMA DURAS (FLEXAO E CISA LHAMENTO)
FLEXAO- ESQUERDA | MEIO DO VAO | DIREITA
M.[-] = .0 tf* m | M.[+] Max= .8 tf* m - Abcis.= 44 | M.[-] = 1.4 tf* m
[tf,cm] As = .90 -SRAS- [2 B 8.0mm] | AsL= .00 | As = 1.87 -SRAS- [3 B 10.0mm]
AsL= .00 | As = 1.06 -SRAS- [2 B 10.0mm] | AsL= .00
x/d = .05 | x/d = .13
x/dMx= .50 | x/dMx= .50
M[-]Min = 56.6 | M[+]Min = 56.6 | M[-]Min = 56.6
[cm2] Asapo[+] = .95 | | Asapo[+] = .85

CISALHAMENTO- Xi Xf Vsd VRd2 MdC Ang. Asw[C] Aswmin Asw[C+T] Bit Esp NR AsTrt AsSus MENSAGEM
[tf,cm] 0.- 234. 2.87 22.56 2 45. .0 2.1 2.1 5.0 15.0 2 .0 .0

-----G E O M E T R I A E C A R G A S -----
Vao= 3 /L= 2.67 /B= .20 /H= .30 /BCs= .00 /BCi= .00 /TpS= 1 /Esp.LS= .00 /Esp.LI= .00 FSp.Ex= .15 /FLt.Ex= .10 [M]

-----Solicitacoes provenientes de modelo de grelha e/ou portico espacial -----

ARMA DURAS (FLEXAO E CISA LHAMENTO)
FLEXAO- ESQUERDA | MEIO DO VAO | DIREITA
M.[-] = .8 tf* m | M.[+] Max= .2 tf* m - Abcis.= 156 | M.[-] = .5 tf* m
[tf,cm] As = 1.03 -SRAS- [2 B 10.0mm] | AsL= .00 | As = .90 -SRAS- [2 B 8.0mm]
AsL= .00 | As = .94 -SRAS- [2 B 8.0mm] | AsL= .00
x/d = .07 | x/d = .05
x/dMx= .50 | x/dMx= .50
M[-]Min = 56.6 | M[+]Min = 56.6 | M[-]Min = 56.6
[cm2] Asapo[+] = .85 | | Asapo[+] = .85

CISALHAMENTO- Xi Xf Vsd VRd2 MdC Ang. Asw[C] Aswmin Asw[C+T] Bit Esp NR AsTrt AsSus MENSAGEM
[tf,cm] 0.- 249. 1.96 22.56 2 45. .0 2.1 2.1 5.0 15.0 2 .0 .0

-----G E O M E T R I A E C A R G A S -----
Vao= 4 /L= 2.67 /B= .20 /H= .30 /BCs= .00 /BCi= .00 /TpS= 1 /Esp.LS= .00 /Esp.LI= .00 FSp.Ex= .15 /FLt.Ex= .10 [M]

-----Solicitacoes provenientes de modelo de grelha e/ou portico espacial -----

ARMA DURAS (FLEXAO E CISA LHAMENTO)
FLEXAO- ESQUERDA | MEIO DO VAO | DIREITA
M.[-] = .6 tf* m | M.[+] Max= .3 tf* m - Abcis.= 134 | M.[-] = .6 tf* m
[tf,cm] As = .90 -SRAS- [2 B 8.0mm] | AsL= .00 | As = .90 -SRAS- [2 B 8.0mm]
AsL= .00 | As = .94 -SRAS- [2 B 8.0mm] | AsL= .00
x/d = .05 | x/d = .05
x/dMx= .50 | x/dMx= .50
M[-]Min = 56.6 | M[+]Min = 56.6 | M[-]Min = 56.6
[cm2] Asapo[+] = .85 | | Asapo[+] = .85

CISALHAMENTO- Xi Xf Vsd VRd2 MdC Ang. Asw[C] Aswmin Asw[C+T] Bit Esp NR AsTrt AsSus MENSAGEM
[tf,cm] 0.- 249. 1.79 22.56 2 45. .0 2.1 2.1 5.0 15.0 2 .0 .0

-----G E O M E T R I A E C A R G A S -----
Vao= 5 /L= 2.67 /B= .20 /H= .30 /BCs= .00 /BCi= .00 /TpS= 1 /Esp.LS= .00 /Esp.LI= .00 FSp.Ex= .15 /FLt.Ex= .10 [M]

-----Solicitacoes provenientes de modelo de grelha e/ou portico espacial -----

ARMA DURAS (FLEXAO E CISA LHAMENTO)
FLEXAO- ESQUERDA | MEIO DO VAO | DIREITA
M.[-] = .6 tf* m | M.[+] Max= .3 tf* m - Abcis.= 134 | M.[-] = .6 tf* m
[tf,cm] As = .90 -SRAS- [2 B 8.0mm] | AsL= .00 | As = .90 -SRAS- [2 B 8.0mm]
AsL= .00 | As = .94 -SRAS- [2 B 8.0mm] | AsL= .00
x/d = .05 | x/d = .05
x/dMx= .50 | x/dMx= .50
M[-]Min = 56.6 | M[+]Min = 56.6 | M[-]Min = 56.6
[cm2] Asapo[+] = .85 | | Asapo[+] = .85

CISALHAMENTO- Xi Xf Vsd VRd2 MdC Ang. Asw[C] Aswmin Asw[C+T] Bit Esp NR AsTrt AsSus MENSAGEM
[tf,cm] 0.- 249. 1.81 22.56 2 45. .0 2.1 2.1 5.0 15.0 2 .0 .0

-----G E O M E T R I A E C A R G A S -----
Vao= 6 /L= 2.67 /B= .20 /H= .30 /BCs= .00 /BCi= .00 /TpS= 1 /Esp.LS= .00 /Esp.LI= .00 FSp.Ex= .15 /FLt.Ex= .10 [M]

-----Solicitacoes provenientes de modelo de grelha e/ou portico espacial -----

ARMA DURAS (FLEXAO E CISA LHAMENTO)
FLEXAO- ESQUERDA | MEIO DO VAO | DIREITA
M.[-] = .6 tf* m | M.[+] Max= .3 tf* m - Abcis.= 134 | M.[-] = .6 tf* m
[tf,cm] As = .90 -SRAS- [2 B 8.0mm] | AsL= .00 | As = .90 -SRAS- [2 B 8.0mm]
AsL= .00 | As = .94 -SRAS- [2 B 8.0mm] | AsL= .00
x/d = .05 | x/d = .05
x/dMx= .50 | x/dMx= .50
M[-]Min = 56.6 | M[+]Min = 56.6 | M[-]Min = 56.6
[cm2] Asapo[+] = .85 | | Asapo[+] = .85

CISALHAMENTO- Xi Xf Vsd VRd2 MdC Ang. Asw[C] Aswmin Asw[C+T] Bit Esp NR AsTrt AsSus MENSAGEM
[tf,cm] 0.- 249. 1.80 22.56 2 45. .0 2.1 2.1 5.0 15.0 2 .0 .0

-----G E O M E T R I A E C A R G A S -----
Vao= 7 /L= 2.67 /B= .20 /H= .30 /BCs= .00 /BCi= .00 /TpS= 1 /Esp.LS= .00 /Esp.LI= .00 FSp.Ex= .15 /FLt.Ex= .10 [M]

-----Solicitacoes provenientes de modelo de grelha e/ou portico espacial -----

ARMA DURAS (FLEXAO E CISA LHAMENTO)
FLEXAO- ESQUERDA | MEIO DO VAO | DIREITA
M.[-] = .6 tf* m | M.[+] Max= .3 tf* m - Abcis.= 134 | M.[-] = .6 tf* m
[tf,cm] As = .90 -SRAS- [2 B 8.0mm] | AsL= .00 | As = .90 -SRAS- [2 B 8.0mm]
AsL= .00 | As = .94 -SRAS- [2 B 8.0mm] | AsL= .00
x/d = .05 | x/d = .05
x/dMx= .50 | x/dMx= .50
M[-]Min = 56.6 | M[+]Min = 56.6 | M[-]Min = 56.6
[cm2] Asapo[+] = .85 | | Asapo[+] = .85

CISALHAMENTO- Xi Xf Vsd VRd2 MdC Ang. Asw[C] Aswmin Asw[C+T] Bit Esp NR AsTrt AsSus M E N S A G E M
[tf,cm] 0.- 249. 1.80 22.56 2 45. .0 2.1 2.1 5.0 15.0 2 .0 .0

----- G E O M E T R I A E C A R G A S -----
Vao= 8 /L= 2.67 /B= .20 /H= .30 /BCs= .00 /BCi= .00 /TpS= 1 /Esp.LS= .00 /Esp.LI= .00 FSp.Ex= .15 /FLt.Ex= .10 [M]

-----Solicitacoes provenientes de modelo de grelha e/ou portico espacial -----

- - - - - A R M A D U R A S (F L E X A O E C I S A L H A M E N T O) - - - - -
FLEXAO-| E S Q U E R D A | M E I O D O V A O | D I R E I T A |
| M.[-] = .6 tf* m | M.[+] Max= .3 tf* m - Abcis.= 134 | M.[-] = .6 tf* m |
[tf,cm]| As = .90 -SRAS- [2 B 8.0mm] | AsL= .00 ----- | As = .90 -SRAS- [2 B 8.0mm] |
| AsL= .00 ----- | As = .94 -SRAS- [2 B 8.0mm] | AsL= .00 ----- | x/d = .05 | | | | | | | | | |
| | | | | | | x/dMx= .50 | | | | | | |
| M[-]Min = 56.6 | M[+]Min = 56.6 | M[-]Min = 56.6 |
[cm2]| Asapo[+]= .85 | | | Asapo[+]= .85 |

CISALHAMENTO- Xi Xf Vsd VRd2 MdC Ang. Asw[C] Aswmin Asw[C+T] Bit Esp NR AsTrt AsSus M E N S A G E M
[tf,cm] 0.- 249. 1.80 22.56 2 45. .0 2.1 2.1 5.0 15.0 2 .0 .0

----- G E O M E T R I A E C A R G A S -----
Vao= 9 /L= 2.67 /B= .20 /H= .30 /BCs= .00 /BCi= .00 /TpS= 1 /Esp.LS= .00 /Esp.LI= .00 FSp.Ex= .15 /FLt.Ex= .10 [M]

-----Solicitacoes provenientes de modelo de grelha e/ou portico espacial -----

- - - - - A R M A D U R A S (F L E X A O E C I S A L H A M E N T O) - - - - -
FLEXAO-| E S Q U E R D A | M E I O D O V A O | D I R E I T A |
| M.[-] = .6 tf* m | M.[+] Max= .3 tf* m - Abcis.= 134 | M.[-] = .6 tf* m |
[tf,cm]| As = .90 -SRAS- [2 B 8.0mm] | AsL= .00 ----- | As = .90 -SRAS- [2 B 8.0mm] |
| AsL= .00 ----- | As = .94 -SRAS- [2 B 8.0mm] | AsL= .00 ----- | x/d = .05 | | | | | | | | | |
| | | | | | | x/dMx= .50 | | | | | | |
| M[-]Min = 56.6 | M[+]Min = 56.6 | M[-]Min = 56.6 |
[cm2]| Asapo[+]= .85 | | | Asapo[+]= .85 |

CISALHAMENTO- Xi Xf Vsd VRd2 MdC Ang. Asw[C] Aswmin Asw[C+T] Bit Esp NR AsTrt AsSus M E N S A G E M
[tf,cm] 0.- 249. 1.80 22.56 2 45. .0 2.1 2.1 5.0 15.0 2 .0 .0

----- G E O M E T R I A E C A R G A S -----
Vao=10 /L= 2.67 /B= .20 /H= .30 /BCs= .00 /BCi= .00 /TpS= 1 /Esp.LS= .00 /Esp.LI= .00 FSp.Ex= .15 /FLt.Ex= .10 [M]

-----Solicitacoes provenientes de modelo de grelha e/ou portico espacial -----

- - - - - A R M A D U R A S (F L E X A O E C I S A L H A M E N T O) - - - - -
FLEXAO-| E S Q U E R D A | M E I O D O V A O | D I R E I T A |
| M.[-] = .6 tf* m | M.[+] Max= .3 tf* m - Abcis.= 134 | M.[-] = .6 tf* m |
[tf,cm]| As = .90 -SRAS- [2 B 8.0mm] | AsL= .00 ----- | As = .90 -SRAS- [2 B 8.0mm] |
| AsL= .00 ----- | As = .94 -SRAS- [2 B 8.0mm] | AsL= .00 ----- | x/d = .05 | | | | | | | | | |
| | | | | | | x/dMx= .50 | | | | | | |
| M[-]Min = 56.6 | M[+]Min = 56.6 | M[-]Min = 56.6 |
[cm2]| Asapo[+]= .85 | | | Asapo[+]= .85 |

CISALHAMENTO- Xi Xf Vsd VRd2 MdC Ang. Asw[C] Aswmin Asw[C+T] Bit Esp NR AsTrt AsSus M E N S A G E M
[tf,cm] 0.- 249. 1.80 22.56 2 45. .0 2.1 2.1 5.0 15.0 2 .0 .0

----- G E O M E T R I A E C A R G A S -----
Vao=11 /L= 2.67 /B= .20 /H= .30 /BCs= .00 /BCi= .00 /TpS= 1 /Esp.LS= .00 /Esp.LI= .00 FSp.Ex= .15 /FLt.Ex= .10 [M]

-----Solicitacoes provenientes de modelo de grelha e/ou portico espacial -----

- - - - - A R M A D U R A S (F L E X A O E C I S A L H A M E N T O) - - - - -
FLEXAO-| E S Q U E R D A | M E I O D O V A O | D I R E I T A |
| M.[-] = .6 tf* m | M.[+] Max= .3 tf* m - Abcis.= 134 | M.[-] = .5 tf* m |
[tf,cm]| As = .90 -SRAS- [2 B 8.0mm] | AsL= .00 ----- | As = .90 -SRAS- [2 B 8.0mm] |
| AsL= .00 ----- | As = .94 -SRAS- [2 B 8.0mm] | AsL= .00 ----- | x/d = .05 | | | | | | | | | |
| | | | | | | x/dMx= .50 | | | | | | |
| M[-]Min = 56.6 | M[+]Min = 56.6 | M[-]Min = 56.6 |
[cm2]| Asapo[+]= .85 | | | Asapo[+]= .85 |

CISALHAMENTO- Xi Xf Vsd VRd2 MdC Ang. Asw[C] Aswmin Asw[C+T] Bit Esp NR AsTrt AsSus M E N S A G E M
[tf,cm] 0.- 249. 1.82 22.56 2 45. .0 2.1 2.1 5.0 15.0 2 .0 .0

----- G E O M E T R I A E C A R G A S -----
Vao=12 /L= 2.08 /B= .20 /H= .30 /BCs= .00 /BCi= .00 /TpS= 1 /Esp.LS= .00 /Esp.LI= .00 FSp.Ex= .15 /FLt.Ex= .10 [M]

-----Solicitacoes provenientes de modelo de grelha e/ou portico espacial -----

- - - - - A R M A D U R A S (F L E X A O E C I S A L H A M E N T O) - - - - -
FLEXAO-| E S Q U E R D A | M E I O D O V A O | D I R E I T A |
| M.[-] = .4 tf* m | M.[+] Max= .2 tf* m - Abcis.= 104 | M.[-] = .3 tf* m |
[tf,cm]| As = .90 -SRAS- [2 B 8.0mm] | AsL= .00 ----- | As = .90 -SRAS- [2 B 8.0mm] |
| AsL= .00 ----- | As = .94 -SRAS- [2 B 8.0mm] | AsL= .00 ----- | x/d = .05 | | | | | | | | | |
| | | | | | | x/dMx= .50 | | | | | | |
| M[-]Min = 56.6 | M[+]Min = 56.6 | M[-]Min = 56.6 |
[cm2]| Asapo[+]= .85 | | | Asapo[+]= .31 |

CISALHAMENTO- Xi Xf Vsd VRd2 MdC Ang. Asw[C] Aswmin Asw[C+T] Bit Esp NR AsTrt AsSus M E N S A G E M
[tf,cm] 0.- 190. 1.49 22.56 2 45. .0 2.1 2.1 5.0 15.0 2 .0 .0

REAC. APOIO	No.	Maximos	Minimos	Largura	DEPEV	Morte	Nome	M.I.Mx	M.I.Mn	Pilares:				
	1	2.030	2.030	.50	.16	0	B41	.00	.00	8041	0	0	0	0
	2	.000	.000	.50	.16	0	B39	.00	.00	8039	0	0	0	0
	3	3.434	3.432	.20	.01	0	P37	.00	.00	37	0	0	0	0
	4	2.412	2.412	.20	.01	0	P35	.00	.00	35	0	0	0	0
	5	2.547	2.547	.20	.01	0	P33	.00	.00	33	0	0	0	0
	6	2.533	2.533	.20	.01	0	P31	.00	.00	31	0	0	0	0
	7	2.535	2.535	.20	.01	0	P29	.00	.00	29	0	0	0	0
	8	2.535	2.535	.20	.01	0	P27	.00	.00	27	0	0	0	0
	9	2.535	2.535	.20	.01	0	P25	.00	.00	25	0	0	0	0
	10	2.533	2.533	.20	.01	0	P23	.00	.00	23	0	0	0	0

11	2.551	2.551	.20	.01	0	P21	.00	.00	21	0	0	0	0	0
12	2.298	2.298	.20	.01	0	P19	.00	.00	19	0	0	0	0	0
13	.929	.928	.20	.01	0	P13	.00	.00	13	0	0	0	0	0

Viga= 8002 VR2 Eng.E=Nao /Eng.D=Nao /Repet= 1 /NAnd= 1 /Red V Ext=Nao /Fat.Alt=1.00 /Cob/S=3.0 .0 CM

----- G E O M E T R I A E C A R G A S -----
 Vao= 1 /L= 1.78 /B= .20 /H= .30 /BCs= .00 /BCi= .00 /TpS= 1 /Esp.LS= .00 /Esp.LI= .00 FSp.Ex= .15 /FLt.Ex= .10 [M]

-----Solicitacoes provenientes de modelo de grelha e/ou portico espacial -----

- - - - - A R M A D U R A S (F L E X A O E C I S A L H A M E N T O) - - - - -			
FLEXAO-	E S Q U E R D A	M E I O D O V A O	D I R E I T A
	M.[-] = 1.5 tf* m		M.[+] Max= .7 tf* m - Abcis.= 193
[tf,cm]	As = 1.97 -SRAS- [3 B 10.0mm]		AsL= .00
	AsL= .00		As = .94 -SRAS- [2 B 8.0mm]
	x/d = .14		AsL= .00
	x/dMx= .50		x/d = .05
			x/dMx= .50
[tf,cm]	M[-]Min = 56.6		M[+]Min = 56.6
[cm2]	Asapo[+] = .23		M[-]Min = 56.6
			Asapo[+] = .87

CISALHAMENTO-	Xi	Xf	Vsd	VRd2	MdC	Ang.	Asw[C]	Aswmin	Asw[C+T]	Bit	Esp	NR	AsTrt	AsSus	M E N S A G E M
[tf,cm]	0.-	160.	2.85	22.56	2	45.	.0	2.1	2.1	5.0	15.0	2	.0	.0	

----- G E O M E T R I A E C A R G A S -----
 Vao= 2 /L= 2.52 /B= .20 /H= .30 /BCs= .00 /BCi= .00 /TpS= 1 /Esp.LS= .00 /Esp.LI= .00 FSp.Ex= .15 /FLt.Ex= .10 [M]

-----Solicitacoes provenientes de modelo de grelha e/ou portico espacial -----

- - - - - A R M A D U R A S (F L E X A O E C I S A L H A M E N T O) - - - - -			
FLEXAO-	E S Q U E R D A	M E I O D O V A O	D I R E I T A
	M.[-] = .0 tf* m		M.[+] Max= .8 tf* m - Abcis.= 44
[tf,cm]	As = .90 -SRAS- [2 B 8.0mm]		AsL= .00
	AsL= .00		As = 1.06 -SRAS- [2 B 10.0mm]
	x/d = .05		AsL= .00
	x/dMx= .50		x/d = .13
			x/dMx= .50
[tf,cm]	M[-]Min = 56.6		M[+]Min = 56.6
[cm2]	Asapo[+] = .95		M[-]Min = 56.6
			Asapo[+] = .85

CISALHAMENTO-	Xi	Xf	Vsd	VRd2	MdC	Ang.	Asw[C]	Aswmin	Asw[C+T]	Bit	Esp	NR	AsTrt	AsSus	M E N S A G E M
[tf,cm]	0.-	234.	2.87	22.56	2	45.	.0	2.1	2.1	5.0	15.0	2	.0	.0	

----- G E O M E T R I A E C A R G A S -----
 Vao= 3 /L= 2.67 /B= .20 /H= .30 /BCs= .00 /BCi= .00 /TpS= 1 /Esp.LS= .00 /Esp.LI= .00 FSp.Ex= .15 /FLt.Ex= .10 [M]

-----Solicitacoes provenientes de modelo de grelha e/ou portico espacial -----

- - - - - A R M A D U R A S (F L E X A O E C I S A L H A M E N T O) - - - - -			
FLEXAO-	E S Q U E R D A	M E I O D O V A O	D I R E I T A
	M.[-] = .8 tf* m		M.[+] Max= .2 tf* m - Abcis.= 156
[tf,cm]	As = 1.03 -SRAS- [2 B 10.0mm]		AsL= .00
	AsL= .00		As = .94 -SRAS- [2 B 8.0mm]
	x/d = .07		AsL= .00
	x/dMx= .50		x/d = .05
			x/dMx= .50
[tf,cm]	M[-]Min = 56.6		M[+]Min = 56.6
[cm2]	Asapo[+] = .85		M[-]Min = 56.6
			Asapo[+] = .85

CISALHAMENTO-	Xi	Xf	Vsd	VRd2	MdC	Ang.	Asw[C]	Aswmin	Asw[C+T]	Bit	Esp	NR	AsTrt	AsSus	M E N S A G E M
[tf,cm]	0.-	249.	1.96	22.56	2	45.	.0	2.1	2.1	5.0	15.0	2	.0	.0	

----- G E O M E T R I A E C A R G A S -----
 Vao= 4 /L= 2.67 /B= .20 /H= .30 /BCs= .00 /BCi= .00 /TpS= 1 /Esp.LS= .00 /Esp.LI= .00 FSp.Ex= .15 /FLt.Ex= .10 [M]

-----Solicitacoes provenientes de modelo de grelha e/ou portico espacial -----

- - - - - A R M A D U R A S (F L E X A O E C I S A L H A M E N T O) - - - - -			
FLEXAO-	E S Q U E R D A	M E I O D O V A O	D I R E I T A
	M.[-] = .6 tf* m		M.[+] Max= .3 tf* m - Abcis.= 134
[tf,cm]	As = .90 -SRAS- [2 B 8.0mm]		AsL= .00
	AsL= .00		As = .94 -SRAS- [2 B 8.0mm]
	x/d = .05		AsL= .00
	x/dMx= .50		x/d = .05
			x/dMx= .50
[tf,cm]	M[-]Min = 56.6		M[+]Min = 56.6
[cm2]	Asapo[+] = .85		M[-]Min = 56.6
			Asapo[+] = .85

CISALHAMENTO-	Xi	Xf	Vsd	VRd2	MdC	Ang.	Asw[C]	Aswmin	Asw[C+T]	Bit	Esp	NR	AsTrt	AsSus	M E N S A G E M
[tf,cm]	0.-	249.	1.79	22.56	2	45.	.0	2.1	2.1	5.0	15.0	2	.0	.0	

----- G E O M E T R I A E C A R G A S -----
 Vao= 5 /L= 2.67 /B= .20 /H= .30 /BCs= .00 /BCi= .00 /TpS= 1 /Esp.LS= .00 /Esp.LI= .00 FSp.Ex= .15 /FLt.Ex= .10 [M]

-----Solicitacoes provenientes de modelo de grelha e/ou portico espacial -----

- - - - - A R M A D U R A S (F L E X A O E C I S A L H A M E N T O) - - - - -			
FLEXAO-	E S Q U E R D A	M E I O D O V A O	D I R E I T A
	M.[-] = .6 tf* m		M.[+] Max= .3 tf* m - Abcis.= 134
[tf,cm]	As = .90 -SRAS- [2 B 8.0mm]		AsL= .00
	AsL= .00		As = .94 -SRAS- [2 B 8.0mm]
	x/d = .05		AsL= .00
	x/dMx= .50		x/d = .05
			x/dMx= .50
[tf,cm]	M[-]Min = 56.6		M[+]Min = 56.6
[cm2]	Asapo[+] = .85		M[-]Min = 56.6
			Asapo[+] = .85

CISALHAMENTO-	Xi	Xf	Vsd	VRd2	MdC	Ang.	Asw[C]	Aswmin	Asw[C+T]	Bit	Esp	NR	AsTrt	AsSus	M E N S A G E M
[tf,cm]	0.-	249.	1.81	22.56	2	45.	.0	2.1	2.1	5.0	15.0	2	.0	.0	

----- G E O M E T R I A E C A R G A S -----
 Vao= 6 /L= 2.67 /B= .20 /H= .30 /BCs= .00 /BCi= .00 /TpS= 1 /Esp.LS= .00 /Esp.LI= .00 FSp.Ex= .15 /FLt.Ex= .10 [M]

-----Solicitacoes provenientes de modelo de grelha e/ou portico espacial -----

- - - - - A R M A D U R A S (F L E X A O E C I S A L H A M E N T O) - - - - -			
FLEXAO-	E S Q U E R D A	M E I O D O V A O	D I R E I T A

[tf, cm]	M.[-] = .6 tf* m	M.[+] Max= .3 tf* m - Abcis.= 134	M.[-] = .6 tf* m
	As = .90 -SRAS- [2 B 8.0mm]	AsL= .00 -----	As = .90 -SRAS- [2 B 8.0mm]
	AsL= .00 -----	As = .94 -SRAS- [2 B 8.0mm]	AsL= .00 -----
	x/d = .05		x/d = .05
	x/dMx= .50		x/dMx= .50
[tf, cm]	M[-]Min = 56.6	M[+]Min = 56.6	M[-]Min = 56.6
[cm2]	Asapo[+]= .85		Asapo[+]= .85

CISALHAMENTO- Xi Xf Vsd VRd2 MdC Ang. Asw[C] Aswmin Asw[C+T] Bit Esp NR AsTrt AsSus M E N S A G E M

[tf, cm] 0.- 249. 1.80 22.56 2 45. .0 2.1 2.1 5.0 15.0 2 .0 .0

----- G E O M E T R I A E C A R G A S -----

Vao= 7 /L= 2.67 /B= .20 /H= .30 /BCs= .00 /BCi= .00 /TpS= 1 /Esp.LS= .00 /Esp.LI= .00 FSp.Ex= .15 /FLt.Ex= .10 [M]

-----Solicitacoes provenientes de modelo de grelha e/ou portico espacial -----

- - - - - A R M A D U R A S (F L E X A O E C I S A L H A M E N T O) - - - - -			
FLEXAO-	E S Q U E R D A	M E I O D O V A O	D I R E I T A
[tf, cm]	M.[-] = .6 tf* m	M.[+] Max= .3 tf* m - Abcis.= 134	M.[-] = .6 tf* m
	As = .90 -SRAS- [2 B 8.0mm]	AsL= .00 -----	As = .90 -SRAS- [2 B 8.0mm]
	AsL= .00 -----	As = .94 -SRAS- [2 B 8.0mm]	AsL= .00 -----
	x/d = .05		x/d = .05
	x/dMx= .50		x/dMx= .50
[tf, cm]	M[-]Min = 56.6	M[+]Min = 56.6	M[-]Min = 56.6
[cm2]	Asapo[+]= .85		Asapo[+]= .85

CISALHAMENTO- Xi Xf Vsd VRd2 MdC Ang. Asw[C] Aswmin Asw[C+T] Bit Esp NR AsTrt AsSus M E N S A G E M

[tf, cm] 0.- 249. 1.80 22.56 2 45. .0 2.1 2.1 5.0 15.0 2 .0 .0

----- G E O M E T R I A E C A R G A S -----

Vao= 8 /L= 2.67 /B= .20 /H= .30 /BCs= .00 /BCi= .00 /TpS= 1 /Esp.LS= .00 /Esp.LI= .00 FSp.Ex= .15 /FLt.Ex= .10 [M]

-----Solicitacoes provenientes de modelo de grelha e/ou portico espacial -----

- - - - - A R M A D U R A S (F L E X A O E C I S A L H A M E N T O) - - - - -			
FLEXAO-	E S Q U E R D A	M E I O D O V A O	D I R E I T A
[tf, cm]	M.[-] = .6 tf* m	M.[+] Max= .3 tf* m - Abcis.= 134	M.[-] = .6 tf* m
	As = .90 -SRAS- [2 B 8.0mm]	AsL= .00 -----	As = .90 -SRAS- [2 B 8.0mm]
	AsL= .00 -----	As = .94 -SRAS- [2 B 8.0mm]	AsL= .00 -----
	x/d = .05		x/d = .05
	x/dMx= .50		x/dMx= .50
[tf, cm]	M[-]Min = 56.6	M[+]Min = 56.6	M[-]Min = 56.6
[cm2]	Asapo[+]= .85		Asapo[+]= .85

CISALHAMENTO- Xi Xf Vsd VRd2 MdC Ang. Asw[C] Aswmin Asw[C+T] Bit Esp NR AsTrt AsSus M E N S A G E M

[tf, cm] 0.- 249. 1.80 22.56 2 45. .0 2.1 2.1 5.0 15.0 2 .0 .0

----- G E O M E T R I A E C A R G A S -----

Vao= 9 /L= 2.67 /B= .20 /H= .30 /BCs= .00 /BCi= .00 /TpS= 1 /Esp.LS= .00 /Esp.LI= .00 FSp.Ex= .15 /FLt.Ex= .10 [M]

-----Solicitacoes provenientes de modelo de grelha e/ou portico espacial -----

- - - - - A R M A D U R A S (F L E X A O E C I S A L H A M E N T O) - - - - -			
FLEXAO-	E S Q U E R D A	M E I O D O V A O	D I R E I T A
[tf, cm]	M.[-] = .6 tf* m	M.[+] Max= .3 tf* m - Abcis.= 134	M.[-] = .6 tf* m
	As = .90 -SRAS- [2 B 8.0mm]	AsL= .00 -----	As = .90 -SRAS- [2 B 8.0mm]
	AsL= .00 -----	As = .94 -SRAS- [2 B 8.0mm]	AsL= .00 -----
	x/d = .05		x/d = .05
	x/dMx= .50		x/dMx= .50
[tf, cm]	M[-]Min = 56.6	M[+]Min = 56.6	M[-]Min = 56.6
[cm2]	Asapo[+]= .85		Asapo[+]= .85

CISALHAMENTO- Xi Xf Vsd VRd2 MdC Ang. Asw[C] Aswmin Asw[C+T] Bit Esp NR AsTrt AsSus M E N S A G E M

[tf, cm] 0.- 249. 1.80 22.56 2 45. .0 2.1 2.1 5.0 15.0 2 .0 .0

----- G E O M E T R I A E C A R G A S -----

Vao=10 /L= 2.67 /B= .20 /H= .30 /BCs= .00 /BCi= .00 /TpS= 1 /Esp.LS= .00 /Esp.LI= .00 FSp.Ex= .15 /FLt.Ex= .10 [M]

-----Solicitacoes provenientes de modelo de grelha e/ou portico espacial -----

- - - - - A R M A D U R A S (F L E X A O E C I S A L H A M E N T O) - - - - -			
FLEXAO-	E S Q U E R D A	M E I O D O V A O	D I R E I T A
[tf, cm]	M.[-] = .6 tf* m	M.[+] Max= .3 tf* m - Abcis.= 134	M.[-] = .6 tf* m
	As = .90 -SRAS- [2 B 8.0mm]	AsL= .00 -----	As = .90 -SRAS- [2 B 8.0mm]
	AsL= .00 -----	As = .94 -SRAS- [2 B 8.0mm]	AsL= .00 -----
	x/d = .05		x/d = .05
	x/dMx= .50		x/dMx= .50
[tf, cm]	M[-]Min = 56.6	M[+]Min = 56.6	M[-]Min = 56.6
[cm2]	Asapo[+]= .85		Asapo[+]= .85

CISALHAMENTO- Xi Xf Vsd VRd2 MdC Ang. Asw[C] Aswmin Asw[C+T] Bit Esp NR AsTrt AsSus M E N S A G E M

[tf, cm] 0.- 249. 1.80 22.56 2 45. .0 2.1 2.1 5.0 15.0 2 .0 .0

----- G E O M E T R I A E C A R G A S -----

Vao=11 /L= 2.67 /B= .20 /H= .30 /BCs= .00 /BCi= .00 /TpS= 1 /Esp.LS= .00 /Esp.LI= .00 FSp.Ex= .15 /FLt.Ex= .10 [M]

-----Solicitacoes provenientes de modelo de grelha e/ou portico espacial -----

- - - - - A R M A D U R A S (F L E X A O E C I S A L H A M E N T O) - - - - -			
FLEXAO-	E S Q U E R D A	M E I O D O V A O	D I R E I T A
[tf, cm]	M.[-] = .6 tf* m	M.[+] Max= .3 tf* m - Abcis.= 134	M.[-] = .5 tf* m
	As = .90 -SRAS- [2 B 8.0mm]	AsL= .00 -----	As = .90 -SRAS- [2 B 8.0mm]
	AsL= .00 -----	As = .94 -SRAS- [2 B 8.0mm]	AsL= .00 -----
	x/d = .05		x/d = .05
	x/dMx= .50		x/dMx= .50
[tf, cm]	M[-]Min = 56.6	M[+]Min = 56.6	M[-]Min = 56.6
[cm2]	Asapo[+]= .85		Asapo[+]= .85

CISALHAMENTO- Xi Xf Vsd VRd2 MdC Ang. Asw[C] Aswmin Asw[C+T] Bit Esp NR AsTrt AsSus M E N S A G E M

[tf, cm] 0.- 249. 1.82 22.56 2 45. .0 2.1 2.1 5.0 15.0 2 .0 .0

----- G E O M E T R I A E C A R G A S -----

Vao=12 /L= 2.08 /B= .20 /H= .30 /BCs= .00 /BCi= .00 /TpS= 1 /Esp.LS= .00 /Esp.LI= .00 FSp.Ex= .15 /FLt.Ex= .10 [M]

- - - - - A R M A D U R A S (F L E X A O E C I S A L H A M E N T O) - - - - -			
FLEXAO-	E S Q U E R D A	M E I O D O V A O	D I R E I T A
[tf,cm]	M.[-] = .4 tf* m	M.[+] Max= .2 tf* m - Abcis.= 104	M.[-] = .3 tf* m
	As = .90 -SRAS- [2 B 8.0mm]	AsL= .00 -----	As = .90 -SRAS- [2 B 8.0mm]
	AsL= .00 ----- x/d = .05	As = .94 -SRAS- [2 B 8.0mm]	AsL= .00 ----- x/d = .05
	x/dMx= .50		x/dMx= .50
[tf,cm]	M[-]Min = 56.6	M[+]Min = 56.6	M[-]Min = 56.6
[cm2]	Asapo[+]= .85		Asapo[+]= .31

CISALHAMENTO-	Xi	Xf	Vsd	VRd2	MdC	Ang.	Asw[C]	Aswmin	Asw[C+T]	Bit	Esp	NR	AsTrt	AsSus	M E N S A G E M
[tf,cm]	0.-	190.	1.49	22.56	2	45.	.0	2.1	2.1	5.0	15.0	2	.0	.0	

REAC. APOIO - No.	Maximos	Minimos	Largura	DEPEV	Morte	Nome	M.I.Mx	M.I.Mn	Pilares:					
1	2.030	2.030	.50	.16	0	B46	.00	.00	8046	0	0	0	0	0
2	.000	.000	.50	.16	0	B40	.00	.00	8040	0	0	0	0	0
3	3.434	3.432	.20	.01	0	P38	.00	.00	38	0	0	0	0	0
4	2.412	2.412	.20	.01	0	P36	.00	.00	36	0	0	0	0	0
5	2.547	2.547	.20	.01	0	P34	.00	.00	34	0	0	0	0	0
6	2.533	2.533	.20	.01	0	P32	.00	.00	32	0	0	0	0	0
7	2.535	2.535	.20	.01	0	P30	.00	.00	30	0	0	0	0	0
8	2.535	2.535	.20	.01	0	P28	.00	.00	28	0	0	0	0	0
9	2.535	2.535	.20	.01	0	P26	.00	.00	26	0	0	0	0	0
10	2.533	2.533	.20	.01	0	P24	.00	.00	24	0	0	0	0	0
11	2.551	2.551	.20	.01	0	P22	.00	.00	22	0	0	0	0	0
12	2.298	2.298	.20	.01	0	P20	.00	.00	20	0	0	0	0	0
13	.929	.928	.20	.01	0	P18	.00	.00	18	0	0	0	0	0

fck=250.kgf/cm2 - Aco: CA-60B CA-50A - Esforços Caracteristicos

LEGENDA

GEOMETRIA

Eng.E : Engastamento a Esquerda / Eng.D : Engastamento a Direita / Repet : Repeticoes
 NAnd : N.de Andares / Red V Ext : Reducao de Cortante no Extremo / Fat.Alt : Fator de Alternancia de Cargas
 Cob : Cobrimento / TpS : Tipo da Secao / BCs : Mesa Colaborante Superior
 BCi : Mesa Colaborante Inferior / Esp.LS : Espessura Laje Superior / Esp.LI : Espessura Laje Infetior
 FSp.Ex : Distancia Face Superior Eixo / FLt.Ex : Distancia Face Lateral ao Eixo / Cob/S : Cobrim/Cobr.superior adicional
 C A R G A S
 MEdq : Momento Adicional a Esquerda / MDir : Momento Adicional a Direita / Q : Cortante Adicional (valor unico)
 A R M A D U R A S - F L E X A O
 SRAS : Secao Retangular Armad.Simples / SRAD : Secao Retangular Armad.Dupla / STAS : Secao Te Armadura Simples
 STAD : Secao Te Armadura Dupla / x/d : Profund. relativa da Linha Neutra / x/dMx : Profund. relativa da LN Maxima
 AsL : Armadura de Compressao / Bit.de Fiss.: Bitola de fissuracao / Asapo : Armadura e/d que chega no extremo
 A R M A D U R A S - C I S A L H A M E N T O
 MdC : Modelo de Calculo (I ou II) / Ang. : Angulo da biela de compressao / Aswmin : Armad.transv.minima-cisalhamento
 Asw[C+T] : Arm.trans.calculada cisalh+torcao / Bit : Bitola selecionada / Esp : Espacamento selecionado
 NR : Numero de ramos do estribo / AsTrt : Armadura transversal de Tirante / AsSus : Armadura transversal-Suspensao
 A R M A D U R A S - T O R C A O
 %dT : % limite de TRd2 para desprezar o M de torcao (Tsd) / he : Espessura do nucleo de torcao
 b-nuc : Largura do nucleo / h-nuc : Altura do nucleo
 Asw-IR : Armadura de torcao calculada para 1 Ramo de estribo / AswminNR : Armad.transv.minima-torcao p/NR estribos selecionado
 Asl-b : Armadura longitudinal de torcao no lado b / Asl-h : Armadura longitudinal de torcao no lado h
 ComDia : Valor da compressao diagonal (cisalhamento+torcao) / AdPla : Capacida/ adaptacao plastica no vao - S[\sim] N[nao]
 R E A C O E S D E A P O I O
 DEPEV : Distancia do eixo do pilar ao eixo efetivo de apoio -viga / Morte : Codigo se pilar morre / segue / vigas
 M.I.Mx : Momento Imposto Maximo / M.I.Mn : Momento Imposto Minimo

Viga= 301 V301 Eng.E=Nao /Eng.D=Nao /Repet= 1 /NAnd= 1 /Red V Ext=Nao /Fat.Alt=1.00 /Cob/S=3.0 .0 CM

----- G E O M E T R I A E C A R G A S -----
 Vao= 1 /L= 3.78 /B= .20 /H= .30 /BCs= .00 /BCi= .00 /TpS= 1 /Esp.LS= .00 /Esp.LI= .00 FSp.Ex= .15 /FLt.Ex= .10 [M]

-----Solicitacoes provenientes de modelo de grelha e/ou portico espacial -----

- - - - - A R M A D U R A S (F L E X A O E C I S A L H A M E N T O) - - - - -	
FLEXAO- E S Q U E R D A	M E I O D O V A O
M.[-] = 1.0 tf* m	M.[+] Max= .7 tf* m - Abcis.= 189
[tf, cm] As = 1.31 -SRAS- [2 B 10.0mm]	AsL= .00
AsL= .00	As = .94 -SRAS- [2 B 8.0mm]
x/d = .09	x/d = .50
x/dMx = .50	
[tf, cm] M[-]Min = 56.6	M[+]Min = 56.6
[cm2] Asapo[+]= .23	M[-]Min = 56.6
	Asapo[+]= .23

CISALHAMENTO- Xi Xf Vsd VRd2 MdC Ang. Asw[C] Aswmin Asw[C+T] Bit Esp NR AsTrt AsSus M E N S A G E M
 [tf, cm] 0.- 360. 2.52 22.56 2 45. .0 2.1 2.1 5.0 15.0 2 .0 .0

REAC. APOIO - No.	Maximos	Minimos	Largura	DEPEV	Morte	Nome	M.I.Mx	M.I.Mn	Pilares:
1	1.796	1.796	.20	.01	1	P15	.00	.00	15 0 0 0 0
2	1.795	1.795	.20	.01	1	P16	.00	.00	16 0 0 0 0

Viga= 302 V302 Eng.E=Nao /Eng.D=Nao /Repet= 1 /NAnd= 1 /Red V Ext=Nao /Fat.Alt=1.00 /Cob/S=3.0 .0 CM

----- G E O M E T R I A E C A R G A S -----
 Vao= 1 /L= 2.77 /B= .20 /H= .30 /BCs= .00 /BCi= .00 /TpS= 1 /Esp.LS= .00 /Esp.LI= .00 FSp.Ex= .15 /FLt.Ex= .10 [M]

-----Solicitacoes provenientes de modelo de grelha e/ou portico espacial -----

- - - - - A R M A D U R A S (F L E X A O E C I S A L H A M E N T O) - - - - -	
FLEXAO- E S Q U E R D A	M E I O D O V A O
M.[-] = .6 tf* m	M.[+] Max= 1.0 tf* m - Abcis.= 138
[tf, cm] As = .90 -SRAS- [2 B 8.0mm]	AsL= .00
AsL= .00	As = 1.31 -SRAS- [2 B 10.0mm]
x/d = .05	x/d = .10
x/dMx = .50	x/dMx = .50
[tf, cm] M[-]Min = 56.6	M[+]Min = 56.6
[cm2] Asapo[+]= .33	M[-]Min = 56.6
	Asapo[+]= .85

CISALHAMENTO- Xi Xf Vsd VRd2 MdC Ang. Asw[C] Aswmin Asw[C+T] Bit Esp NR AsTrt AsSus M E N S A G E M
 [tf, cm] 0.- 259. 3.38 22.56 2 45. .0 2.1 2.1 5.0 15.0 2 .0 .0

----- G E O M E T R I A E C A R G A S -----
 Vao= 2 /L= 2.77 /B= .20 /H= .30 /BCs= .00 /BCi= .00 /TpS= 1 /Esp.LS= .00 /Esp.LI= .00 FSp.Ex= .15 /FLt.Ex= .10 [M]

-----Solicitacoes provenientes de modelo de grelha e/ou portico espacial -----

- - - - - A R M A D U R A S (F L E X A O E C I S A L H A M E N T O) - - - - -	
FLEXAO- E S Q U E R D A	M E I O D O V A O
M.[-] = .8 tf* m	M.[+] Max= .2 tf* m - Abcis.= 139
[tf, cm] As = 1.00 -SRAS- [2 B 10.0mm]	AsL= .00
AsL= .00	As = .94 -SRAS- [2 B 8.0mm]
x/d = .07	x/d = .07
x/dMx = .50	x/dMx = .50
[tf, cm] M[-]Min = 56.6	M[+]Min = 56.6
[cm2] Asapo[+]= .85	M[-]Min = 56.6
	Asapo[+]= .85

CISALHAMENTO- Xi Xf Vsd VRd2 MdC Ang. Asw[C] Aswmin Asw[C+T] Bit Esp NR AsTrt AsSus M E N S A G E M
 [tf, cm] 0.- 258. 1.87 22.56 2 45. .0 2.1 2.1 5.0 15.0 2 .0 .0

----- G E O M E T R I A E C A R G A S -----
 Vao= 3 /L= 3.78 /B= .20 /H= .30 /BCs= .00 /BCi= .00 /TpS= 1 /Esp.LS= .00 /Esp.LI= .00 FSp.Ex= .15 /FLt.Ex= .10 [M]

-----Solicitacoes provenientes de modelo de grelha e/ou portico espacial -----

- - - - - A R M A D U R A S (F L E X A O E C I S A L H A M E N T O) - - - - -	
FLEXAO- E S Q U E R D A	M E I O D O V A O
M.[-] = .8 tf* m	M.[+] Max= .2 tf* m - Abcis.= 139
[tf, cm] As = 1.00 -SRAS- [2 B 10.0mm]	AsL= .00
AsL= .00	As = .94 -SRAS- [2 B 8.0mm]
x/d = .07	x/d = .07
x/dMx = .50	x/dMx = .50
[tf, cm] M[-]Min = 56.6	M[+]Min = 56.6
[cm2] Asapo[+]= .85	M[-]Min = 56.6
	Asapo[+]= .85

[tf,cm]	M.[-] = 1.0 tf* m	1.0 tf* m	M.[+] Max= .7 tf* m - Abcis.= 189	M.[-] = 1.0 tf* m
	As = 1.37 -SRAS- [2 B 10.0mm]	AsL= .00	AsL= .00	As = 1.35 -SRAS- [2 B 10.0mm]
	AsL= .00	x/d = .10	As = .94 -SRAS- [2 B 8.0mm]	AsL= .00
		x/dMx= .50		x/d = .10
				x/dMx= .50
[tf,cm]	M[-]Min = 56.6		M[+]Min = 56.6	M[-]Min = 56.6
[cm2]	Asapo[+]= .85			Asapo[+]= .85

CISALHAMENTO- Xi Xf Vsd VRd2 MdC Ang. Asw[C] Aswmin Asw[C+T] Bit Esp NR AsTrt AsSus M E N S A G E M

[tf,cm] 0.- 360. 2.55 22.56 2 45. .0 2.1 2.1 5.0 15.0 2 .0 .0

----- G E O M E T R I A E C A R G A S -----

Vao= 4 /L= 2.77 /B= .20 /H= .30 /BCs= .00 /BCi= .00 /TpS= 1 /Esp.LS= .00 /Esp.LI= .00 FSp.Ex= .15 /FLt.Ex= .10 [M]

-----Solicitacoes provenientes de modelo de grelha e/ou portico espacial -----

- - - - - A R M A D U R A S (F L E X A O E C I S A L H A M E N T O) - - - - -		
FLEXAO-	E S Q U E R D A	M E I O D O V A O
	M.[-] = .8 tf* m	M.[+] Max= .2 tf* m - Abcis.= 139
[tf,cm]	As = 1.00 -SRAS- [2 B 10.0mm]	AsL= .00
	AsL= .00	As = .94 -SRAS- [2 B 8.0mm]
		x/d = .07
		x/dMx= .50
[tf,cm]	M[-]Min = 56.6	M[+]Min = 56.6
[cm2]	Asapo[+]= .85	

CISALHAMENTO- Xi Xf Vsd VRd2 MdC Ang. Asw[C] Aswmin Asw[C+T] Bit Esp NR AsTrt AsSus M E N S A G E M

[tf,cm] 0.- 258. 1.86 22.56 2 45. .0 2.1 2.1 5.0 15.0 2 .0 .0

----- G E O M E T R I A E C A R G A S -----

Vao= 5 /L= 2.77 /B= .20 /H= .30 /BCs= .00 /BCi= .00 /TpS= 1 /Esp.LS= .00 /Esp.LI= .00 FSp.Ex= .15 /FLt.Ex= .10 [M]

-----Solicitacoes provenientes de modelo de grelha e/ou portico espacial -----

- - - - - A R M A D U R A S (F L E X A O E C I S A L H A M E N T O) - - - - -		
FLEXAO-	E S Q U E R D A	M E I O D O V A O
	M.[-] = 1.1 tf* m	M.[+] Max= 1.0 tf* m - Abcis.= 138
[tf,cm]	As = 1.44 -SRAS- [2 B 10.0mm]	AsL= .00
	AsL= .00	As = 1.31 -SRAS- [2 B 10.0mm]
		x/d = .10
		x/dMx= .50
[tf,cm]	M[-]Min = 56.6	M[+]Min = 56.6
[cm2]	Asapo[+]= .85	

CISALHAMENTO- Xi Xf Vsd VRd2 MdC Ang. Asw[C] Aswmin Asw[C+T] Bit Esp NR AsTrt AsSus M E N S A G E M

[tf,cm] 0.- 259. 3.42 22.56 2 45. .0 2.1 2.1 5.0 15.0 2 .0 .0

REAC. APOIO - No.	Maximos	Minimos	Largura	DEPEV	Morte	Nome	M.I.Mx	M.I.Mn	Pilares:					
1	2.053	2.052	.20	.01	1	P13	.00	.00	13	0	0	0	0	0
2	3.727	3.725	.20	.01	1	P14	.00	.00	14	0	0	0	0	0
3	3.109	3.107	.20	.01	1	P15	.00	.00	15	0	0	0	0	0
4	3.109	3.107	.20	.01	1	P16	.00	.00	16	0	0	0	0	0
5	3.727	3.725	.20	.01	1	P17	.00	.00	17	0	0	0	0	0
6	2.053	2.052	.20	.01	1	P18	.00	.00	18	0	0	0	0	0

Viga= 303 V303 Eng.E=Nao /Eng.D=Nao /Repet= 1 /NAnd= 1 /Red V Ext=Nao /Fat.Alt=1.00 /Cob/S=3.0 .0 CM

----- G E O M E T R I A E C A R G A S -----

Vao= 1 /L= 8.48 /B= .20 /H= .40 /BCs= .00 /BCi= .00 /TpS= 1 /Esp.LS= .00 /Esp.LI= .00 FSp.Ex= .20 /FLt.Ex= .10 [M]

-----Solicitacoes provenientes de modelo de grelha e/ou portico espacial -----

- - - - - A R M A D U R A S (F L E X A O E C I S A L H A M E N T O) - - - - -		
FLEXAO-	E S Q U E R D A	M E I O D O V A O
	M.[-] = 6.0 tf* m	M.[+] Max= 3.0 tf* m - Abcis.= 424
[tf,cm]	As = 6.23 -SRAS- [2 B 20.0mm]	AsL= .00
	AsL= .00	As = 2.91 -SRAS- [4 B 10.0mm]
		x/d = .32
		x/dMx= .50
[tf,cm]	M[-]Min = 100.6	M[+]Min = 100.6
[cm2]	Asapo[+]= .73	

CISALHAMENTO- Xi Xf Vsd VRd2 MdC Ang. Asw[C] Aswmin Asw[C+T] Bit Esp NR AsTrt AsSus M E N S A G E M

[tf,cm] 0.- 824. 5.94 31.24 2 45. .3 2.1 2.1 5.0 17.5 2 .0 .0

REAC. APOIO - No.	Maximos	Minimos	Largura	DEPEV	Morte	Nome	M.I.Mx	M.I.Mn	Pilares:					
1	4.240	4.240	.50	.13	0	B1	.00	.00	8001	0	0	0	0	0
2	4.240	4.240	.50	.13	0	B2	.00	.00	8002	0	0	0	0	0

Viga= 304 V304 Eng.E=Nao /Eng.D=Nao /Repet= 1 /NAnd= 1 /Red V Ext=Nao /Fat.Alt=1.00 /Cob/S=3.0 .0 CM

----- G E O M E T R I A E C A R G A S -----

Vao= 1 /L= 8.94 /B= .20 /H= .40 /BCs= .00 /BCi= .00 /TpS= 1 /Esp.LS= .00 /Esp.LI= .00 FSp.Ex= .20 /FLt.Ex= .10 [M]

-----Solicitacoes provenientes de modelo de grelha e/ou portico espacial -----

- - - - - A R M A D U R A S (F L E X A O E C I S A L H A M E N T O) - - - - -		
FLEXAO-	E S Q U E R D A	M E I O D O V A O
	M.[-] = .0 tf* m	M.[+] Max= 10.0 tf* m - Abcis.= 447
[tf,cm]	As = 1.20 -SRAS- [2 B 10.0mm]	AsL= 1.66
	AsL= .00	As = 11.36 -SRAD- [4 B 20.0mm]
		x/d = .05
	Grampos Esq.= 4B 8.0mm	x/dMx= .50
[tf,cm]	M[-]Min = 100.6	M[+]Min = 100.6
[cm2]	Asapo[+]= 3.79	

CISALHAMENTO- Xi Xf Vsd VRd2 MdC Ang. Asw[C] Aswmin Asw[C+T] Bit Esp NR AsTrt AsSus M E N S A G E M

[tf,cm] 0.- 874. 6.27 31.24 2 45. .6 2.1 2.1 5.0 17.5 2 .0 .0

REAC. APOIO - No.	Maximos	Minimos	Largura	DEPEV	Morte	Nome	M.I.Mx	M.I.Mn	Pilares:					
1	4.470	4.470	.20	.00	2	V309	.00	.00	0	0	0	0	0	0
2	4.470	4.470	.20	.00	2	V310	.00	.00	0	0	0	0	0	0

Viga= 305 V305

Eng.E=Nao /Eng.D=Nao /Repet= 1 /NAND= 1 /Red V Ext=Nao /Fat.Alt=1.00 /Cob/S=3.0 .0 CM

----- G E O M E T R I A E C A R G A S -----
Vao= 1 /L= 8.94 /B= .20 /H= .40 /BCs= .00 /BCi= .00 /TpS= 1 /Esp.LS= .00 /Esp.LI= .00 FSp.Ex= .20 /FLt.Ex= .10 [M]

-----Solicitacoes provenientes de modelo de grelha e/ou portico espacial -----

- - - - - A R M A D U R A S (F L E X A O E C I S A L H A M E N T O) - - - - -
FLEXAO-| E S Q U E R D A | M E I O D O V A O | D I R E I T A
| M.[-] = .0 tf* m | M.[+] Max= 10.0 tf* m - Abcis.= 447 | M.[-] = .0 tf* m
[tf,cm]| As = 1.20 -SRAS- [2 B 10.0mm] | AsL= 1.66 ----- | As = 1.20 -SRAS- [2 B 10.0mm]
| AsL= .00 ----- x/d = .05 | As = 11.36 -SRAD- [4 B 20.0mm] | AsL= .00 ----- x/d = .05
| Grampos Esq.= 4B 8.0mm x/dMx= .50 | | Grampos Dir.= 4B 8.0mm x/dMx= .50
| | | ***AsL Compr.***
[tf,cm]| M[-]Min = 100.6 | M[+]Min = 100.6 | M[-]Min = 100.6
[cm2]| Asapo[+] = 3.79 | | Asapo[+] = 3.79

CISALHAMENTO- Xi Xf Vsd VRd2 MdC Ang. Asw[C] Aswmin Asw[C+T] Bit Esp NR AsTrt AsSus M E N S A G E M
[tf,cm] 0.- 874. 6.27 31.24 2 45. .6 2.1 2.1 5.0 17.5 2 .0 .0

REAC. APOIO - No. Maximos Minimios Largura DEPEV Morte Nome M.I.Mx M.I.Mn Pilares:
1 4.470 4.470 .20 .00 2 V309 .00 .00 0 0 0 0 0 0
2 4.470 4.470 .20 .00 2 V310 .00 .00 0 0 0 0 0 0

Viga= 306 V306

Eng.E=Nao /Eng.D=Nao /Repet= 1 /NAND= 1 /Red V Ext=Nao /Fat.Alt=1.00 /Cob/S=3.0 .0 CM

----- G E O M E T R I A E C A R G A S -----
Vao= 1 /L= 8.48 /B= .20 /H= .40 /BCs= .00 /BCi= .00 /TpS= 1 /Esp.LS= .00 /Esp.LI= .00 FSp.Ex= .20 /FLt.Ex= .10 [M]

-----Solicitacoes provenientes de modelo de grelha e/ou portico espacial -----

- - - - - A R M A D U R A S (F L E X A O E C I S A L H A M E N T O) - - - - -
FLEXAO-| E S Q U E R D A | M E I O D O V A O | D I R E I T A
| M.[-] = 6.0 tf* m | M.[+] Max= 3.0 tf* m - Abcis.= 424 | M.[-] = 6.0 tf* m
[tf,cm]| As = 6.23 -SRAS- [2 B 20.0mm] | AsL= .00 ----- | As = 6.22 -SRAS- [2 B 20.0mm]
| AsL= .00 ----- x/d = .32 | As = 2.91 -SRAS- [4 B 10.0mm] | AsL= .00 ----- x/d = .31
| | | | | x/dMx= .50 | | x/dMx= .50
| | | | |
[tf,cm]| M[-]Min = 100.6 | M[+]Min = 100.6 | M[-]Min = 100.6
[cm2]| Asapo[+] = .73 | | Asapo[+] = .73

CISALHAMENTO- Xi Xf Vsd VRd2 MdC Ang. Asw[C] Aswmin Asw[C+T] Bit Esp NR AsTrt AsSus M E N S A G E M
[tf,cm] 0.- 824. 5.94 31.24 2 45. .3 2.1 2.1 5.0 17.5 2 .0 .0

REAC. APOIO - No. Maximos Minimios Largura DEPEV Morte Nome M.I.Mx M.I.Mn Pilares:
1 4.240 4.240 .50 .13 0 B11 .00 .00 8011 0 0 0 0 0 0
2 4.240 4.240 .50 .13 0 B12 .00 .00 8012 0 0 0 0 0 0

Viga= 307 V307

Eng.E=Nao /Eng.D=Nao /Repet= 1 /NAND= 1 /Red V Ext=Nao /Fat.Alt=1.00 /Cob/S=3.0 .0 CM

----- G E O M E T R I A E C A R G A S -----
Vao= 1 /L= 2.77 /B= .20 /H= .30 /BCs= .00 /BCi= .00 /TpS= 1 /Esp.LS= .00 /Esp.LI= .00 FSp.Ex= .15 /FLt.Ex= .10 [M]

-----Solicitacoes provenientes de modelo de grelha e/ou portico espacial -----

- - - - - A R M A D U R A S (F L E X A O E C I S A L H A M E N T O) - - - - -
FLEXAO-| E S Q U E R D A | M E I O D O V A O | D I R E I T A
| M.[-] = .7 tf* m | M.[+] Max= .8 tf* m - Abcis.= 138 | M.[-] = 1.1 tf* m
[tf,cm]| As = .95 -SRAS- [2 B 8.0mm] | AsL= .00 ----- | As = 1.52 -SRAS- [2 B 10.0mm]
| AsL= .00 ----- x/d = .07 | As = 1.10 -SRAS- [2 B 10.0mm] | AsL= .00 ----- x/d = .11
| | | | | x/dMx= .50 | | x/dMx= .50
| | | | |
[tf,cm]| M[-]Min = 56.6 | M[+]Min = 56.6 | M[-]Min = 56.6
[cm2]| Asapo[+] = .28 | | Asapo[+] = .85

CISALHAMENTO- Xi Xf Vsd VRd2 MdC Ang. Asw[C] Aswmin Asw[C+T] Bit Esp NR AsTrt AsSus M E N S A G E M
[tf,cm] 0.- 259. 3.52 22.56 2 45. .0 2.1 2.1 5.0 15.0 2 .0 .0

----- G E O M E T R I A E C A R G A S -----
Vao= 2 /L= 2.77 /B= .20 /H= .30 /BCs= .00 /BCi= .00 /TpS= 1 /Esp.LS= .00 /Esp.LI= .00 FSp.Ex= .15 /FLt.Ex= .10 [M]

-----Solicitacoes provenientes de modelo de grelha e/ou portico espacial -----

- - - - - A R M A D U R A S (F L E X A O E C I S A L H A M E N T O) - - - - -
FLEXAO-| E S Q U E R D A | M E I O D O V A O | D I R E I T A
| M.[-] = .7 tf* m | M.[+] Max= .2 tf* m - Abcis.= 139 | M.[-] = .7 tf* m
[tf,cm]| As = .90 -SRAS- [2 B 10.0mm] | AsL= .00 ----- | As = .91 -SRAS- [2 B 10.0mm]
| AsL= .00 ----- x/d = .06 | As = .94 -SRAS- [2 B 8.0mm] | AsL= .00 ----- x/d = .06
| | | | | x/dMx= .50 | | x/dMx= .50
| | | | |
[tf,cm]| M[-]Min = 56.6 | M[+]Min = 56.6 | M[-]Min = 56.6
[cm2]| Asapo[+] = .85 | | Asapo[+] = .85

CISALHAMENTO- Xi Xf Vsd VRd2 MdC Ang. Asw[C] Aswmin Asw[C+T] Bit Esp NR AsTrt AsSus M E N S A G E M
[tf,cm] 0.- 258. 1.85 22.56 2 45. .0 2.1 2.1 5.0 15.0 2 .0 .0

----- G E O M E T R I A E C A R G A S -----
Vao= 3 /L= 3.78 /B= .20 /H= .30 /BCs= .00 /BCi= .00 /TpS= 1 /Esp.LS= .00 /Esp.LI= .00 FSp.Ex= .15 /FLt.Ex= .10 [M]

-----Solicitacoes provenientes de modelo de grelha e/ou portico espacial -----

- - - - - A R M A D U R A S (F L E X A O E C I S A L H A M E N T O) - - - - -
FLEXAO-| E S Q U E R D A | M E I O D O V A O | D I R E I T A
| M.[-] = 1.1 tf* m | M.[+] Max= .6 tf* m - Abcis.= 189 | M.[-] = 1.1 tf* m
[tf,cm]| As = 1.43 -SRAS- [2 B 10.0mm] | AsL= .00 ----- | As = 1.41 -SRAS- [2 B 10.0mm]
| AsL= .00 ----- x/d = .10 | As = .94 -SRAS- [2 B 8.0mm] | AsL= .00 ----- x/d = .10
| | | | | x/dMx= .50 | | x/dMx= .50
| | | | |
[tf,cm]| M[-]Min = 56.6 | M[+]Min = 56.6 | M[-]Min = 56.6
[cm2]| Asapo[+] = .85 | | Asapo[+] = .85

CISALHAMENTO- Xi Xf Vsd VRd2 MdC Ang. Asw[C] Aswmin Asw[C+T] Bit Esp NR AsTrt AsSus M E N S A G E M

[tf,cm] 0.- 360. 2.55 22.56 2 45. .0 2.1 2.1 5.0 15.0 2 .0 .0
----- G E O M E T R I A E C A R G A S -----
Vao= 4 /L= 2.77 /B= .20 /H= .30 /BCs= .00 /BCi= .00 /TpS= 1 /Esp.LS= .00 /Esp.LI= .00 FSp.Ex= .15 /FLt.Ex= .10 [M]

-----Solicitacoes provenientes de modelo de grelha e/ou portico espacial -----

- - - - - A R M A D U R A S (F L E X A O E C I S A L H A M E N T O) - - - - -
FLEXAO-| E S Q U E R D A | M E I O D O V A O | D I R E I T A
| M.[-] = .7 tf* m | M.[+] Max= .2 tf* m - Abcis.= 139 | M.[-] = .7 tf* m
[tf,cm] | As = .93 -SRAS- [2 B 10.0mm] | AsL= .00 ----- | As = .90 -SRAS- [2 B 10.0mm]
| AsL= .00 ----- | x/d = .07 | AsL= .00 ----- | x/d = .06
| | x/dMx= .50 | | x/dMx= .50
[tf,cm] | M[-]Min = 56.6 | M[+]Min = 56.6 | M[-]Min = 56.6
[cm2] | Asapo[+] = .85 | | Asapo[+] = .85

CISALHAMENTO- Xi Xf Vsd VRd2 MdC Ang. Asw[C] Aswmin Asw[C+T] Bit Esp NR AsTrt AsSus M E N S A G E M

[tf,cm] 0.- 258. 1.88 22.56 2 45. .0 2.1 2.1 5.0 15.0 2 .0 .0
----- G E O M E T R I A E C A R G A S -----
Vao= 5 /L= 2.77 /B= .20 /H= .30 /BCs= .00 /BCi= .00 /TpS= 1 /Esp.LS= .00 /Esp.LI= .00 FSp.Ex= .15 /FLt.Ex= .10 [M]

-----Solicitacoes provenientes de modelo de grelha e/ou portico espacial -----

- - - - - A R M A D U R A S (F L E X A O E C I S A L H A M E N T O) - - - - -
FLEXAO-| E S Q U E R D A | M E I O D O V A O | D I R E I T A
| M.[-] = 1.2 tf* m | M.[+] Max= .8 tf* m - Abcis.= 138 | M.[-] = .7 tf* m
[tf,cm] | As = 1.54 -SRAS- [2 B 10.0mm] | AsL= .00 ----- | As = .95 -SRAS- [2 B 8.0mm]
| AsL= .00 ----- | x/d = .11 | AsL= .00 ----- | x/d = .07
| | x/dMx= .50 | | x/dMx= .50
[tf,cm] | M[-]Min = 56.6 | M[+]Min = 56.6 | M[-]Min = 56.6
[cm2] | Asapo[+] = .85 | | Asapo[+] = .28

CISALHAMENTO- Xi Xf Vsd VRd2 MdC Ang. Asw[C] Aswmin Asw[C+T] Bit Esp NR AsTrt AsSus M E N S A G E M

[tf,cm] 0.- 259. 3.57 22.56 2 45. .0 2.1 2.1 5.0 15.0 2 .0 .0

REAC. APOIO - No. Maximos Minimios Largura DEPEV Morte Nome M.I.Mx M.I.Mn Pilares:
1 2.364 2.364 .20 .01 1 P41 .00 .00 41 0 0 0 0 0
2 3.821 3.821 .20 .01 1 P42 .00 .00 42 0 0 0 0 0
3 3.117 3.117 .20 .01 1 P43 .00 .00 43 0 0 0 0 0
4 3.117 3.117 .20 .01 1 P44 .00 .00 44 0 0 0 0 0
5 3.821 3.821 .20 .01 1 P45 .00 .00 45 0 0 0 0 0
6 2.364 2.364 .20 .01 1 P46 .00 .00 46 0 0 0 0 0

Viga= 308 V308 Eng.E=Nao /Eng.D=Nao /Repet= 1 /NAnd= 1 /Red V Ext=Nao /Fat.Alt=1.00 /Cob/S=3.0 .0 CM

----- G E O M E T R I A E C A R G A S -----
Vao= 1 /L= 2.08 /B= .20 /H= .30 /BCs= .00 /BCi= .00 /TpS= 1 /Esp.LS= .00 /Esp.LI= .00 FSp.Ex= .15 /FLt.Ex= .10 [M]

-----Solicitacoes provenientes de modelo de grelha e/ou portico espacial -----

- - - - - A R M A D U R A S (F L E X A O E C I S A L H A M E N T O) - - - - -
FLEXAO-| E S Q U E R D A | M E I O D O V A O | D I R E I T A
| M.[-] = .2 tf* m | M.[+] Max= .2 tf* m - Abcis.= 87 | M.[-] = .5 tf* m
[tf,cm] | As = .90 -SRAS- [2 B 8.0mm] | AsL= .00 ----- | As = .90 -SRAS- [2 B 8.0mm]
| AsL= .00 ----- | x/d = .05 | AsL= .00 ----- | x/d = .05
| | x/dMx= .50 | | x/dMx= .50
[tf,cm] | M[-]Min = 56.6 | M[+]Min = 56.6 | M[-]Min = 56.6
[cm2] | Asapo[+] = .31 | | Asapo[+] = .85

CISALHAMENTO- Xi Xf Vsd VRd2 MdC Ang. Asw[C] Aswmin Asw[C+T] Bit Esp NR AsTrt AsSus M E N S A G E M

[tf,cm] 0.- 190. 1.59 22.56 2 45. .0 2.1 2.1 5.0 15.0 2 .0 .0
----- G E O M E T R I A E C A R G A S -----
Vao= 2 /L= 2.67 /B= .20 /H= .30 /BCs= .00 /BCi= .00 /TpS= 1 /Esp.LS= .00 /Esp.LI= .00 FSp.Ex= .15 /FLt.Ex= .10 [M]

-----Solicitacoes provenientes de modelo de grelha e/ou portico espacial -----

- - - - - A R M A D U R A S (F L E X A O E C I S A L H A M E N T O) - - - - -
FLEXAO-| E S Q U E R D A | M E I O D O V A O | D I R E I T A
| M.[-] = .5 tf* m | M.[+] Max= .3 tf* m - Abcis.= 134 | M.[-] = .6 tf* m
[tf,cm] | As = .90 -SRAS- [2 B 8.0mm] | AsL= .00 ----- | As = .90 -SRAS- [2 B 8.0mm]
| AsL= .00 ----- | x/d = .05 | AsL= .00 ----- | x/d = .05
| | x/dMx= .50 | | x/dMx= .50
[tf,cm] | M[-]Min = 56.6 | M[+]Min = 56.6 | M[-]Min = 56.6
[cm2] | Asapo[+] = .85 | | Asapo[+] = .85

CISALHAMENTO- Xi Xf Vsd VRd2 MdC Ang. Asw[C] Aswmin Asw[C+T] Bit Esp NR AsTrt AsSus M E N S A G E M

[tf,cm] 0.- 249. 1.82 22.56 2 45. .0 2.1 2.1 5.0 15.0 2 .0 .0
----- G E O M E T R I A E C A R G A S -----
Vao= 3 /L= 2.67 /B= .20 /H= .30 /BCs= .00 /BCi= .00 /TpS= 1 /Esp.LS= .00 /Esp.LI= .00 FSp.Ex= .15 /FLt.Ex= .10 [M]

-----Solicitacoes provenientes de modelo de grelha e/ou portico espacial -----

- - - - - A R M A D U R A S (F L E X A O E C I S A L H A M E N T O) - - - - -
FLEXAO-| E S Q U E R D A | M E I O D O V A O | D I R E I T A
| M.[-] = .6 tf* m | M.[+] Max= .3 tf* m - Abcis.= 134 | M.[-] = .6 tf* m
[tf,cm] | As = .90 -SRAS- [2 B 8.0mm] | AsL= .00 ----- | As = .90 -SRAS- [2 B 8.0mm]
| AsL= .00 ----- | x/d = .05 | AsL= .00 ----- | x/d = .05
| | x/dMx= .50 | | x/dMx= .50
[tf,cm] | M[-]Min = 56.6 | M[+]Min = 56.6 | M[-]Min = 56.6
[cm2] | Asapo[+] = .85 | | Asapo[+] = .85

CISALHAMENTO- Xi Xf Vsd VRd2 MdC Ang. Asw[C] Aswmin Asw[C+T] Bit Esp NR AsTrt AsSus M E N S A G E M

[tf,cm] 0.- 249. 1.80 22.56 2 45. .0 2.1 2.1 5.0 15.0 2 .0 .0

Vao= 4 /L= 2.67 /B= .20 /H= .30 /BCs= .00 /BCi= .00 /TpS= 1 /Esp.LS= .00 /Esp.LI= .00 FSp.Ex= .15 /FLt.Ex= .10 [M]

-----Solicitacoes provenientes de modelo de grelha e/ou portico espacial -----

ARMADURAS (FLEXAO E CISALHAMENTO)
FLEXAO- ESQUERDA | MEIO DO VAO | DIREITA
M.[-] = .6 tf* m | M.[+] Max= .3 tf* m - Abcis.= 134 | M.[-] = .6 tf* m
[tf,cm] | As = .90 -SRAS- [2 B 8.0mm] | AsL= .00 | As = .90 -SRAS- [2 B 8.0mm]
| AsL= .00 | As = .94 -SRAS- [2 B 8.0mm] | AsL= .00
| x/d = .05 | x/d = .05
| x/dMx= .50 | x/dMx= .50
[tf,cm] | M[-]Min = 56.6 | M[+]Min = 56.6 | M[-]Min = 56.6
[cm2] | Asapo[+] = .85 | Asapo[+] = .85

CISALHAMENTO- Xi Xf Vsd VRd2 MdC Ang. Asw[C] Aswmin Asw[C+T] Bit Esp NR AsTrt AsSus MENSAGEM
[tf,cm] 0.- 249. 1.81 22.56 2 45. .0 2.1 2.1 5.0 15.0 2 .0 .0

Vao= 5 /L= 2.67 /B= .20 /H= .30 /BCs= .00 /BCi= .00 /TpS= 1 /Esp.LS= .00 /Esp.LI= .00 FSp.Ex= .15 /FLt.Ex= .10 [M]

-----Solicitacoes provenientes de modelo de grelha e/ou portico espacial -----

ARMADURAS (FLEXAO E CISALHAMENTO)
FLEXAO- ESQUERDA | MEIO DO VAO | DIREITA
M.[-] = .6 tf* m | M.[+] Max= .3 tf* m - Abcis.= 134 | M.[-] = .6 tf* m
[tf,cm] | As = .90 -SRAS- [2 B 8.0mm] | AsL= .00 | As = .90 -SRAS- [2 B 8.0mm]
| AsL= .00 | As = .94 -SRAS- [2 B 8.0mm] | AsL= .00
| x/d = .05 | x/d = .05
| x/dMx= .50 | x/dMx= .50
[tf,cm] | M[-]Min = 56.6 | M[+]Min = 56.6 | M[-]Min = 56.6
[cm2] | Asapo[+] = .85 | Asapo[+] = .85

CISALHAMENTO- Xi Xf Vsd VRd2 MdC Ang. Asw[C] Aswmin Asw[C+T] Bit Esp NR AsTrt AsSus MENSAGEM
[tf,cm] 0.- 249. 1.80 22.56 2 45. .0 2.1 2.1 5.0 15.0 2 .0 .0

Vao= 6 /L= 2.67 /B= .20 /H= .30 /BCs= .00 /BCi= .00 /TpS= 1 /Esp.LS= .00 /Esp.LI= .00 FSp.Ex= .15 /FLt.Ex= .10 [M]

-----Solicitacoes provenientes de modelo de grelha e/ou portico espacial -----

ARMADURAS (FLEXAO E CISALHAMENTO)
FLEXAO- ESQUERDA | MEIO DO VAO | DIREITA
M.[-] = .6 tf* m | M.[+] Max= .3 tf* m - Abcis.= 134 | M.[-] = .6 tf* m
[tf,cm] | As = .90 -SRAS- [2 B 8.0mm] | AsL= .00 | As = .90 -SRAS- [2 B 8.0mm]
| AsL= .00 | As = .94 -SRAS- [2 B 8.0mm] | AsL= .00
| x/d = .05 | x/d = .05
| x/dMx= .50 | x/dMx= .50
[tf,cm] | M[-]Min = 56.6 | M[+]Min = 56.6 | M[-]Min = 56.6
[cm2] | Asapo[+] = .85 | Asapo[+] = .85

CISALHAMENTO- Xi Xf Vsd VRd2 MdC Ang. Asw[C] Aswmin Asw[C+T] Bit Esp NR AsTrt AsSus MENSAGEM
[tf,cm] 0.- 249. 1.81 22.56 2 45. .0 2.1 2.1 5.0 15.0 2 .0 .0

Vao= 7 /L= 2.67 /B= .20 /H= .30 /BCs= .00 /BCi= .00 /TpS= 1 /Esp.LS= .00 /Esp.LI= .00 FSp.Ex= .15 /FLt.Ex= .10 [M]

-----Solicitacoes provenientes de modelo de grelha e/ou portico espacial -----

ARMADURAS (FLEXAO E CISALHAMENTO)
FLEXAO- ESQUERDA | MEIO DO VAO | DIREITA
M.[-] = .6 tf* m | M.[+] Max= .3 tf* m - Abcis.= 134 | M.[-] = .6 tf* m
[tf,cm] | As = .90 -SRAS- [2 B 8.0mm] | AsL= .00 | As = .90 -SRAS- [2 B 8.0mm]
| AsL= .00 | As = .94 -SRAS- [2 B 8.0mm] | AsL= .00
| x/d = .05 | x/d = .05
| x/dMx= .50 | x/dMx= .50
[tf,cm] | M[-]Min = 56.6 | M[+]Min = 56.6 | M[-]Min = 56.6
[cm2] | Asapo[+] = .85 | Asapo[+] = .85

CISALHAMENTO- Xi Xf Vsd VRd2 MdC Ang. Asw[C] Aswmin Asw[C+T] Bit Esp NR AsTrt AsSus MENSAGEM
[tf,cm] 0.- 249. 1.81 22.56 2 45. .0 2.1 2.1 5.0 15.0 2 .0 .0

Vao= 8 /L= 2.67 /B= .20 /H= .30 /BCs= .00 /BCi= .00 /TpS= 1 /Esp.LS= .00 /Esp.LI= .00 FSp.Ex= .15 /FLt.Ex= .10 [M]

-----Solicitacoes provenientes de modelo de grelha e/ou portico espacial -----

ARMADURAS (FLEXAO E CISALHAMENTO)
FLEXAO- ESQUERDA | MEIO DO VAO | DIREITA
M.[-] = .6 tf* m | M.[+] Max= .3 tf* m - Abcis.= 134 | M.[-] = .6 tf* m
[tf,cm] | As = .90 -SRAS- [2 B 8.0mm] | AsL= .00 | As = .90 -SRAS- [2 B 8.0mm]
| AsL= .00 | As = .94 -SRAS- [2 B 8.0mm] | AsL= .00
| x/d = .05 | x/d = .05
| x/dMx= .50 | x/dMx= .50
[tf,cm] | M[-]Min = 56.6 | M[+]Min = 56.6 | M[-]Min = 56.6
[cm2] | Asapo[+] = .85 | Asapo[+] = .85

CISALHAMENTO- Xi Xf Vsd VRd2 MdC Ang. Asw[C] Aswmin Asw[C+T] Bit Esp NR AsTrt AsSus MENSAGEM
[tf,cm] 0.- 249. 1.81 22.56 2 45. .0 2.1 2.1 5.0 15.0 2 .0 .0

Vao= 9 /L= 2.67 /B= .20 /H= .30 /BCs= .00 /BCi= .00 /TpS= 1 /Esp.LS= .00 /Esp.LI= .00 FSp.Ex= .15 /FLt.Ex= .10 [M]

-----Solicitacoes provenientes de modelo de grelha e/ou portico espacial -----

ARMADURAS (FLEXAO E CISALHAMENTO)
FLEXAO- ESQUERDA | MEIO DO VAO | DIREITA
M.[-] = .6 tf* m | M.[+] Max= .3 tf* m - Abcis.= 134 | M.[-] = .6 tf* m
[tf,cm] | As = .90 -SRAS- [2 B 8.0mm] | AsL= .00 | As = .90 -SRAS- [2 B 8.0mm]
| AsL= .00 | As = .94 -SRAS- [2 B 8.0mm] | AsL= .00
| x/d = .05 | x/d = .05
| x/dMx= .50 | x/dMx= .50
[tf,cm] | M[-]Min = 56.6 | M[+]Min = 56.6 | M[-]Min = 56.6

[cm2]| Asapo[+]= .85 | Asapo[+]= .85

CISALHAMENTO- Xi Xf Vsd VRd2 MdC Ang. Asw[C] Aswmin Asw[C+T] Bit Esp NR AsTrt AsSus M E N S A G E M

[tf,cm] 0.- 249. 1.81 22.56 2 45. .0 2.1 2.1 5.0 15.0 2 .0 .0

----- G E O M E T R I A E C A R G A S -----

Vao=10 /L= 2.67 /B= .20 /H= .30 /BCs= .00 /BCi= .00 /TpS= 1 /Esp.LS= .00 /Esp.LI= .00 FSp.Ex= .15 /FLt.Ex= .10 [M]

-----Solicitacoes provenientes de modelo de grelha e/ou portico espacial -----

- - - - - A R M A D U R A S (F L E X A O E C I S A L H A M E N T O) - - - - -

FLEXAO-| E S Q U E R D A | M E I O D O V A O | D I R E I T A

| M.[-] = .6 tf* m | M.[+] Max= .3 tf* m - Abcis.= 134 | M.[-] = .6 tf* m

[tf,cm]| As = .90 -SRAS- [2 B 8.0mm] | AsL= .00 ----- | As = .90 -SRAS- [2 B 8.0mm]

| AsL= .00 ----- | As = .94 -SRAS- [2 B 8.0mm] | AsL= .00 -----

| x/d = .05 | x/d = .05

| x/dMx= .50 | x/dMx= .50

[tf,cm]| M[-]Min = 56.6 | M[+]Min = 56.6 | M[-]Min = 56.6

[cm2]| Asapo[+]= .85 | | Asapo[+]= .85

CISALHAMENTO- Xi Xf Vsd VRd2 MdC Ang. Asw[C] Aswmin Asw[C+T] Bit Esp NR AsTrt AsSus M E N S A G E M

[tf,cm] 0.- 249. 1.80 22.56 2 45. .0 2.1 2.1 5.0 15.0 2 .0 .0

----- G E O M E T R I A E C A R G A S -----

Vao=11 /L= 2.67 /B= .20 /H= .30 /BCs= .00 /BCi= .00 /TpS= 1 /Esp.LS= .00 /Esp.LI= .00 FSp.Ex= .15 /FLt.Ex= .10 [M]

-----Solicitacoes provenientes de modelo de grelha e/ou portico espacial -----

- - - - - A R M A D U R A S (F L E X A O E C I S A L H A M E N T O) - - - - -

FLEXAO-| E S Q U E R D A | M E I O D O V A O | D I R E I T A

| M.[-] = .6 tf* m | M.[+] Max= .3 tf* m - Abcis.= 134 | M.[-] = .5 tf* m

[tf,cm]| As = .90 -SRAS- [2 B 8.0mm] | AsL= .00 ----- | As = .90 -SRAS- [2 B 8.0mm]

| AsL= .00 ----- | As = .94 -SRAS- [2 B 8.0mm] | AsL= .00 -----

| x/d = .05 | x/d = .05

| x/dMx= .50 | x/dMx= .50

[tf,cm]| M[-]Min = 56.6 | M[+]Min = 56.6 | M[-]Min = 56.6

[cm2]| Asapo[+]= .85 | | Asapo[+]= .85

CISALHAMENTO- Xi Xf Vsd VRd2 MdC Ang. Asw[C] Aswmin Asw[C+T] Bit Esp NR AsTrt AsSus M E N S A G E M

[tf,cm] 0.- 249. 1.83 22.56 2 45. .0 2.1 2.1 5.0 15.0 2 .0 .0

----- G E O M E T R I A E C A R G A S -----

Vao=12 /L= 2.08 /B= .20 /H= .30 /BCs= .00 /BCi= .00 /TpS= 1 /Esp.LS= .00 /Esp.LI= .00 FSp.Ex= .15 /FLt.Ex= .10 [M]

-----Solicitacoes provenientes de modelo de grelha e/ou portico espacial -----

- - - - - A R M A D U R A S (F L E X A O E C I S A L H A M E N T O) - - - - -

FLEXAO-| E S Q U E R D A | M E I O D O V A O | D I R E I T A

| M.[-] = .5 tf* m | M.[+] Max= .2 tf* m - Abcis.= 122 | M.[-] = .1 tf* m

[tf,cm]| As = .90 -SRAS- [2 B 8.0mm] | AsL= .00 ----- | As = .90 -SRAS- [2 B 8.0mm]

| AsL= .00 ----- | As = .94 -SRAS- [2 B 8.0mm] | AsL= .00 -----

| x/d = .05 | x/d = .05

| x/dMx= .50 | x/dMx= .50

[tf,cm]| M[-]Min = 56.6 | M[+]Min = 56.6 | M[-]Min = 56.6

[cm2]| Asapo[+]= .85 | | Asapo[+]= .31

CISALHAMENTO- Xi Xf Vsd VRd2 MdC Ang. Asw[C] Aswmin Asw[C+T] Bit Esp NR AsTrt AsSus M E N S A G E M

[tf,cm] 0.- 190. 1.65 22.56 2 45. .0 2.1 2.1 5.0 15.0 2 .0 .0

T O R C A O- Xi Xf Tsd TRd2 %dT he b-nuc h-nuc Asw-1R AswminNR Asl-b Asl-h ComDia AdPla M E N S A G E M

[tf,cm] 0.- 190. .00 1.14 5 6.0 11.1 21.1 .0 .0 .0 .0 .07 N

REAC. APOIO	No.	Maximos	Minimos	Largura	DEPEV	Morte	Nome	M.I.Mx	M.I.Mn	Pilares:				
	1	.853	.852	.20	.01	1	P41	.00	.00	41	0	0	0	0
	2	2.363	2.360	.20	.01	1	P39	.00	.00	39	0	0	0	0
	3	2.563	2.559	.20	.01	1	P37	.00	.00	37	0	0	0	0
	4	2.549	2.548	.20	.01	1	P35	.00	.00	35	0	0	0	0
	5	2.530	2.530	.20	.01	1	P33	.00	.00	33	0	0	0	0
	6	2.537	2.537	.20	.01	1	P31	.00	.00	31	0	0	0	0
	7	2.536	2.536	.20	.01	1	P29	.00	.00	29	0	0	0	0
	8	2.536	2.536	.20	.01	1	P27	.00	.00	27	0	0	0	0
	9	2.537	2.537	.20	.01	1	P25	.00	.00	25	0	0	0	0
	10	2.534	2.534	.20	.01	1	P23	.00	.00	23	0	0	0	0
	11	2.557	2.556	.20	.01	1	P21	.00	.00	21	0	0	0	0
	12	2.412	2.412	.20	.01	1	P19	.00	.00	19	0	0	0	0
	13	.813	.812	.20	.01	1	P13	.00	.00	13	0	0	0	0

Viga= 309 V309 Eng.E=Nao /Eng.D=Nao /Repet= 1 /NAnd= 1 /Red V Ext=Nao /Fat.Alt=1.00 /Cob/S=3.0 .0 CM

----- G E O M E T R I A E C A R G A S -----

Vao= 1 /L= 4.74 /B= .20 /H= .40 /BCs= .00 /BCi= .00 /TpS= 1 /Esp.LS= .00 /Esp.LI= .00 FSp.Ex= .20 /FLt.Ex= .10 [M]

-----Solicitacoes provenientes de modelo de grelha e/ou portico espacial -----

- - - - - A R M A D U R A S (F L E X A O E C I S A L H A M E N T O) - - - - -

FLEXAO-| E S Q U E R D A | M E I O D O V A O | D I R E I T A

| M.[-] = 1.9 tf* m | M.[+] Max= .9 tf* m - Abcis.= 243 | M.[-] = 1.9 tf* m

[tf,cm]| As = 1.77 -SRAS- [3 B 10.0mm] | AsL= .00 ----- | As = 1.80 -SRAS- [3 B 10.0mm]

| AsL= .00 ----- | As = 1.20 -SRAS- [2 B 10.0mm] | AsL= .00 -----

| x/d = .09 | x/d = .09

| x/dMx= .50 | x/dMx= .50

[tf,cm]| M[-]Min = 100.6 | M[+]Min = 100.6 | M[-]Min = 100.6

[cm2]| Asapo[+]= .30 | | Asapo[+]= 1.14

CISALHAMENTO- Xi Xf Vsd VRd2 MdC Ang. Asw[C] Aswmin Asw[C+T] Bit Esp NR AsTrt AsSus M E N S A G E M

[tf,cm] 0.- 450. 3.37 31.24 2 45. .0 2.1 2.1 5.0 17.5 2 .0 .0

----- G E O M E T R I A E C A R G A S -----

Vao= 2 /L= 5.12 /B= .20 /H= .40 /BCs= .00 /BCi= .00 /TpS= 1 /Esp.LS= .00 /Esp.LI= .00 FSp.Ex= .20 /FLt.Ex= .10 [M]

-----Solicitacoes provenientes de modelo de grelha e/ou portico espacial -----

- - - - - A R M A D U R A S (F L E X A O E C I S A L H A M E N T O) - - - - -

FLEXAO- E S Q U E R D A | M E I O D O V A O | D I R E I T A
 | M.[-] = 2.2 tf* m | M.[+] Max= 1.1 tf* m - Abcis.= 268 | M.[-] = 2.3 tf* m
 [tf,cm] | As = 2.08 -SRAS- [3 B 10.0mm] | AsL= .00 ----- | As = 2.15 -SRAS- [2 B 16.0mm]
 | AsL= .00 ----- | As = 1.20 -SRAS- [2 B 10.0mm] | AsL= .00 ----- | x/d = .11
 | | | | | x/dMx= .50 | | | | | x/dMx= .50

[tf,cm] | M[-]Min = 100.6 | M[+]Min = 100.6 | M[-]Min = 100.6
 [cm2] | Asapo[+] = 1.14 | | | Asapo[+] = 1.14

CISALHAMENTO- Xi Xf Vsd VRd2 MdC Ang. Asw[C] Aswmin Asw[C+T] Bit Esp NR AsTrt AsSus M E N S A G E M
 [tf,cm] 0.- 488. 3.66 31.24 2 45. .0 2.1 2.1 5.0 17.5 2 .0 .0

----- G E O M E T R I A E C A R G A S -----
 Vao= 3 /L= 5.12 /B= .20 /H= .40 /BCs= .00 /BCi= .00 /TpS= 1 /Esp.LS= .00 /Esp.LI= .00 FSp.Ex= .20 /FLt.Ex= .10 [M]

-----Solicitacoes provenientes de modelo de grelha e/ou portico espacial -----

- - - - - A R M A D U R A S (F L E X A O E C I S A L H A M E N T O) - - - - -
 FLEXAO- E S Q U E R D A | M E I O D O V A O | D I R E I T A
 | M.[-] = 7.4 tf* m | M.[+] Max= 3.7 tf* m - Abcis.= 268 | M.[-] = 7.4 tf* m
 [tf,cm] | As = 8.12 -SRAS- [4 B 16.0mm] | AsL= .00 ----- | As = 8.12 -SRAS- [4 B 16.0mm]
 | AsL= .00 ----- | As = 3.60 -SRAS- [3 B 12.5mm] | AsL= .00 ----- | x/d = .42
 | | | | | x/dMx= .50 | | | | | x/dMx= .50

[tf,cm] | M[-]Min = 100.6 | M[+]Min = 100.6 | M[-]Min = 100.6
 [cm2] | Asapo[+] = 1.14 | | | Asapo[+] = 1.14

CISALHAMENTO- Xi Xf Vsd VRd2 MdC Ang. Asw[C] Aswmin Asw[C+T] Bit Esp NR AsTrt AsSus M E N S A G E M
 [tf,cm] 0.- 131. 9.99 31.24 2 45. 3.8 2.1 3.8 6.3 15.0 2 .0 .0
 131.- 357. 7.84 31.24 2 45. 2.0 2.1 2.6 6.3 20.0 2 .0 2.6
 357.- 488. 9.99 31.24 2 45. 3.8 2.1 3.8 6.3 15.0 2 .0 .0

T O R C A O - Xi Xf Tsd TRd2 %dT he b-nuc h-nuc Asw-1R AswmnNR Asl-b Asl-h ComDia AdPla M E N S A G E M
 [tf,cm] 0.- 131. .06 1.86 5 6.7 11.1 31.1 .2 .0 .0 .0 .35 N
 131.- 357. .06 1.86 5 6.7 11.1 31.1 .2 .0 .0 .0 .28 N
 357.- 488. .06 1.86 5 6.7 11.1 31.1 .2 .0 .0 .0 .35 N

----- G E O M E T R I A E C A R G A S -----
 Vao= 4 /L= 5.12 /B= .20 /H= .40 /BCs= .00 /BCi= .00 /TpS= 1 /Esp.LS= .00 /Esp.LI= .00 FSp.Ex= .20 /FLt.Ex= .10 [M]

-----Solicitacoes provenientes de modelo de grelha e/ou portico espacial -----

- - - - - A R M A D U R A S (F L E X A O E C I S A L H A M E N T O) - - - - -
 FLEXAO- E S Q U E R D A | M E I O D O V A O | D I R E I T A
 | M.[-] = 2.3 tf* m | M.[+] Max= 1.1 tf* m - Abcis.= 268 | M.[-] = 2.2 tf* m
 [tf,cm] | As = 2.15 -SRAS- [2 B 16.0mm] | AsL= .00 ----- | As = 2.08 -SRAS- [3 B 10.0mm]
 | AsL= .00 ----- | As = 1.20 -SRAS- [2 B 10.0mm] | AsL= .00 ----- | x/d = .11
 | | | | | x/dMx= .50 | | | | | x/dMx= .50

[tf,cm] | M[-]Min = 100.6 | M[+]Min = 100.6 | M[-]Min = 100.6
 [cm2] | Asapo[+] = 1.14 | | | Asapo[+] = 1.14

CISALHAMENTO- Xi Xf Vsd VRd2 MdC Ang. Asw[C] Aswmin Asw[C+T] Bit Esp NR AsTrt AsSus M E N S A G E M
 [tf,cm] 0.- 488. 3.66 31.24 2 45. .0 2.1 2.1 5.0 17.5 2 .0 .0

----- G E O M E T R I A E C A R G A S -----
 Vao= 5 /L= 4.74 /B= .20 /H= .40 /BCs= .00 /BCi= .00 /TpS= 1 /Esp.LS= .00 /Esp.LI= .00 FSp.Ex= .20 /FLt.Ex= .10 [M]

-----Solicitacoes provenientes de modelo de grelha e/ou portico espacial -----

- - - - - A R M A D U R A S (F L E X A O E C I S A L H A M E N T O) - - - - -
 FLEXAO- E S Q U E R D A | M E I O D O V A O | D I R E I T A
 | M.[-] = 1.9 tf* m | M.[+] Max= .9 tf* m - Abcis.= 243 | M.[-] = 1.9 tf* m
 [tf,cm] | As = 1.80 -SRAS- [3 B 10.0mm] | AsL= .00 ----- | As = 1.77 -SRAS- [3 B 10.0mm]
 | AsL= .00 ----- | As = 1.20 -SRAS- [2 B 10.0mm] | AsL= .00 ----- | x/d = .09
 | | | | | x/dMx= .50 | | | | | x/dMx= .50

[tf,cm] | M[-]Min = 100.6 | M[+]Min = 100.6 | M[-]Min = 100.6
 [cm2] | Asapo[+] = 1.14 | | | Asapo[+] = .30

CISALHAMENTO- Xi Xf Vsd VRd2 MdC Ang. Asw[C] Aswmin Asw[C+T] Bit Esp NR AsTrt AsSus M E N S A G E M
 [tf,cm] 0.- 450. 3.37 31.24 2 45. .0 2.1 2.1 5.0 17.5 2 .0 .0

REAC.	APOIO	No.	Maximos	Minimos	Largura	DEPEV	Morte	Nome	M.I.Mx	M.I.Mn	Pilares:			
1		2.371	2.371	1.25	.51	0	B11	.00	.00	8011	0	0	0	0
2		4.919	4.919	.50	.13	0	B9	.00	.00	8009	0	0	0	0
3		9.604	9.604	.50	.13	0	B7	.00	.00	8007	0	0	0	0
4		9.604	9.604	.50	.13	0	B5	.00	.00	8005	0	0	0	0
5		4.919	4.919	.50	.13	0	B3	.00	.00	8003	0	0	0	0
6		2.371	2.371	1.25	.51	0	B1	.00	.00	8001	0	0	0	0

Viga= 310 V310 Eng.E=Nao /Eng.D=Nao /Repet= 1 /NAnd= 1 /Red V Ext=Nao /Fat.Alt=1.00 /Cob/S=3.0 .0 CM

----- G E O M E T R I A E C A R G A S -----
 Vao= 1 /L= 4.74 /B= .20 /H= .40 /BCs= .00 /BCi= .00 /TpS= 1 /Esp.LS= .00 /Esp.LI= .00 FSp.Ex= .20 /FLt.Ex= .10 [M]

-----Solicitacoes provenientes de modelo de grelha e/ou portico espacial -----

- - - - - A R M A D U R A S (F L E X A O E C I S A L H A M E N T O) - - - - -
 FLEXAO- E S Q U E R D A | M E I O D O V A O | D I R E I T A
 | M.[-] = 1.9 tf* m | M.[+] Max= .9 tf* m - Abcis.= 243 | M.[-] = 1.9 tf* m
 [tf,cm] | As = 1.77 -SRAS- [3 B 10.0mm] | AsL= .00 ----- | As = 1.80 -SRAS- [3 B 10.0mm]
 | AsL= .00 ----- | As = 1.20 -SRAS- [2 B 10.0mm] | AsL= .00 ----- | x/d = .09
 | | | | | x/dMx= .50 | | | | | x/dMx= .50

[tf,cm] | M[-]Min = 100.6 | M[+]Min = 100.6 | M[-]Min = 100.6
 [cm2] | Asapo[+] = .30 | | | Asapo[+] = 1.14

CISALHAMENTO- Xi Xf Vsd VRd2 MdC Ang. Asw[C] Aswmin Asw[C+T] Bit Esp NR AsTrt AsSus M E N S A G E M
 [tf,cm] 0.- 450. 3.37 31.24 2 45. .0 2.1 2.1 5.0 17.5 2 .0 .0

----- G E O M E T R I A E C A R G A S -----
 Vao= 2 /L= 5.12 /B= .20 /H= .40 /BCs= .00 /BCi= .00 /TpS= 1 /Esp.LS= .00 /Esp.LI= .00 FSp.Ex= .20 /FLt.Ex= .10 [M]

-----Solicitacoes provenientes de modelo de grelha e/ou portico espacial -----

- - - - - A R M A D U R A S (F L E X A O E C I S A L H A M E N T O) - - - - -
 FLEXAO-| E S Q U E R D A | M E I O D O V A O | D I R E I T A
 | M.[-] = 2.2 tf* m | M.[+] Max= 1.1 tf* m - Abcis.= 268 | M.[-] = 2.3 tf* m
 [tf,cm] | As = 2.08 -SRAS- [3 B 10.0mm] | AsL= .00 ----- | As = 2.15 -SRAS- [2 B 16.0mm]
 | AsL= .00 ----- | x/d = .11 | AsL= .00 ----- | x/d = .11
 | | x/dMx= .50 | | x/dMx= .50
 [tf,cm] | M[-]Min = 100.6 | M[+]Min = 100.6 | M[-]Min = 100.6
 [cm2] | Asapo[+] = 1.14 | | Asapo[+] = 1.14

CISALHAMENTO- Xi Xf Vsd VRd2 MdC Ang. Asw[C] Aswmin Asw[C+T] Bit Esp NR AsTrt AsSus M E N S A G E M
 [tf,cm] 0.- 488. 3.66 31.24 2 45. .0 2.1 2.1 5.0 17.5 2 .0 .0

----- G E O M E T R I A E C A R G A S -----
 Vao= 3 /L= 5.12 /B= .20 /H= .40 /BCs= .00 /BCi= .00 /TpS= 1 /Esp.LS= .00 /Esp.LI= .00 FSp.Ex= .20 /FLt.Ex= .10 [M]

-----Solicitacoes provenientes de modelo de grelha e/ou portico espacial -----

- - - - - A R M A D U R A S (F L E X A O E C I S A L H A M E N T O) - - - - -
 FLEXAO-| E S Q U E R D A | M E I O D O V A O | D I R E I T A
 | M.[-] = 7.4 tf* m | M.[+] Max= 3.7 tf* m - Abcis.= 268 | M.[-] = 7.4 tf* m
 [tf,cm] | As = 8.12 -SRAS- [4 B 16.0mm] | AsL= .00 ----- | As = 8.12 -SRAS- [4 B 16.0mm]
 | AsL= .00 ----- | x/d = .42 | AsL= .00 ----- | x/d = .42
 | | x/dMx= .50 | | x/dMx= .50
 [tf,cm] | M[-]Min = 100.6 | M[+]Min = 100.6 | M[-]Min = 100.6
 [cm2] | Asapo[+] = 1.14 | | Asapo[+] = 1.14

CISALHAMENTO- Xi Xf Vsd VRd2 MdC Ang. Asw[C] Aswmin Asw[C+T] Bit Esp NR AsTrt AsSus M E N S A G E M
 [tf,cm] 0.- 131. 9.99 31.24 2 45. 3.8 2.1 3.8 6.3 15.0 2 .0 .35 N
 131.- 357. 7.84 31.24 2 45. 2.0 2.1 2.6 6.3 20.0 2 .0 2.6
 357.- 488. 9.99 31.24 2 45. 3.8 2.1 3.8 6.3 15.0 2 .0 .0

T O R C A O- Xi Xf Tsd TRd2 %dT he b-nuc h-nuc Asw-1R AswminNR Asl-b Asl-h ComDia AdPla M E N S A G E M
 [tf,cm] 0.- 131. .06 1.86 5 6.7 11.1 31.1 .2 .0 .0 .0 .35 N
 131.- 357. .06 1.86 5 6.7 11.1 31.1 .2 .0 .0 .0 .28 N
 357.- 488. .06 1.86 5 6.7 11.1 31.1 .2 .0 .0 .0 .35 N

----- G E O M E T R I A E C A R G A S -----
 Vao= 4 /L= 5.12 /B= .20 /H= .40 /BCs= .00 /BCi= .00 /TpS= 1 /Esp.LS= .00 /Esp.LI= .00 FSp.Ex= .20 /FLt.Ex= .10 [M]

-----Solicitacoes provenientes de modelo de grelha e/ou portico espacial -----

- - - - - A R M A D U R A S (F L E X A O E C I S A L H A M E N T O) - - - - -
 FLEXAO-| E S Q U E R D A | M E I O D O V A O | D I R E I T A
 | M.[-] = 2.3 tf* m | M.[+] Max= 1.1 tf* m - Abcis.= 268 | M.[-] = 2.2 tf* m
 [tf,cm] | As = 2.15 -SRAS- [2 B 16.0mm] | AsL= .00 ----- | As = 2.08 -SRAS- [3 B 10.0mm]
 | AsL= .00 ----- | x/d = .11 | AsL= .00 ----- | x/d = .11
 | | x/dMx= .50 | | x/dMx= .50
 [tf,cm] | M[-]Min = 100.6 | M[+]Min = 100.6 | M[-]Min = 100.6
 [cm2] | Asapo[+] = 1.14 | | Asapo[+] = 1.14

CISALHAMENTO- Xi Xf Vsd VRd2 MdC Ang. Asw[C] Aswmin Asw[C+T] Bit Esp NR AsTrt AsSus M E N S A G E M
 [tf,cm] 0.- 488. 3.66 31.24 2 45. .0 2.1 2.1 5.0 17.5 2 .0 .0

----- G E O M E T R I A E C A R G A S -----
 Vao= 5 /L= 4.74 /B= .20 /H= .40 /BCs= .00 /BCi= .00 /TpS= 1 /Esp.LS= .00 /Esp.LI= .00 FSp.Ex= .20 /FLt.Ex= .10 [M]

-----Solicitacoes provenientes de modelo de grelha e/ou portico espacial -----

- - - - - A R M A D U R A S (F L E X A O E C I S A L H A M E N T O) - - - - -
 FLEXAO-| E S Q U E R D A | M E I O D O V A O | D I R E I T A
 | M.[-] = 1.9 tf* m | M.[+] Max= .9 tf* m - Abcis.= 243 | M.[-] = 1.9 tf* m
 [tf,cm] | As = 1.80 -SRAS- [3 B 10.0mm] | AsL= .00 ----- | As = 1.77 -SRAS- [3 B 10.0mm]
 | AsL= .00 ----- | x/d = .09 | AsL= .00 ----- | x/d = .09
 | | x/dMx= .50 | | x/dMx= .50
 [tf,cm] | M[-]Min = 100.6 | M[+]Min = 100.6 | M[-]Min = 100.6
 [cm2] | Asapo[+] = 1.14 | | Asapo[+] = .30

CISALHAMENTO- Xi Xf Vsd VRd2 MdC Ang. Asw[C] Aswmin Asw[C+T] Bit Esp NR AsTrt AsSus M E N S A G E M
 [tf,cm] 0.- 450. 3.37 31.24 2 45. .0 2.1 2.1 5.0 17.5 2 .0 .0

REAC.	APOIO	No.	Maximos	Minimos	Largura	DEPEV	Morte	Nome	M.I.Mx	M.I.Mn	Pilares:			
1		2.371	2.371	1.25	.51	0	B12	.00	.00	8012	0	0	0	0
2		4.919	4.919	.50	.13	0	B10	.00	.00	8010	0	0	0	0
3		9.604	9.604	.50	.13	0	B8	.00	.00	8008	0	0	0	0
4		9.604	9.604	.50	.13	0	B6	.00	.00	8006	0	0	0	0
5		4.919	4.919	.50	.13	0	B4	.00	.00	8004	0	0	0	0
6		2.371	2.371	1.25	.51	0	B2	.00	.00	8002	0	0	0	0

Viga= 311 V311 Eng.E=Nao /Eng.D=Nao /Repet= 1 /NAnd= 1 /Red V Ext=Nao /Fat.Alt=1.00 /Cob/S=3.0 .0 CM

----- G E O M E T R I A E C A R G A S -----
 Vao= 1 /L= 2.08 /B= .20 /H= .30 /BCs= .00 /BCi= .00 /TpS= 1 /Esp.LS= .00 /Esp.LI= .00 FSp.Ex= .15 /FLt.Ex= .10 [M]

-----Solicitacoes provenientes de modelo de grelha e/ou portico espacial -----

- - - - - A R M A D U R A S (F L E X A O E C I S A L H A M E N T O) - - - - -
 FLEXAO-| E S Q U E R D A | M E I O D O V A O | D I R E I T A
 | M.[-] = .2 tf* m | M.[+] Max= .2 tf* m - Abcis.= 87 | M.[-] = .5 tf* m
 [tf,cm] | As = .90 -SRAS- [2 B 8.0mm] | AsL= .00 ----- | As = .90 -SRAS- [2 B 8.0mm]
 | AsL= .00 ----- | x/d = .05 | AsL= .00 ----- | x/d = .05
 | | x/dMx= .50 | | x/dMx= .50
 [tf,cm] | M[-]Min = 56.6 | M[+]Min = 56.6 | M[-]Min = 56.6
 [cm2] | Asapo[+] = .31 | | Asapo[+] = .85

CISALHAMENTO- Xi Xf Vsd VRd2 MdC Ang. Asw[C] Aswmin Asw[C+T] Bit Esp NR AsTrt AsSus M E N S A G E M

[tf,cm] 0.- 190. 1.59 22.56 2 45. .0 2.1 2.1 5.0 15.0 2 .0 .0

----- G E O M E T R I A E C A R G A S -----
Vao= 2 /L= 2.67 /B= .20 /H= .30 /BCs= .00 /BCi= .00 /TpS= 1 /Esp.LS= .00 /Esp.LI= .00 FSp.Ex= .15 /FLt.Ex= .10 [M]

-----Solicitacoes provenientes de modelo de grelha e/ou portico espacial -----

- - - - - A R M A D U R A S (F L E X A O E C I S A L H A M E N T O) - - - - -
FLEXAO-| E S Q U E R D A | M E I O D O V A O | D I R E I T A
| M.[-] = .5 tf* m | M.[+] Max= .3 tf* m - Abcis.= 134 | M.[-] = .6 tf* m
[tf,cm]| As = .90 -SRAS- [2 B 8.0mm] | AsL= .00 ----- | As = .90 -SRAS- [2 B 8.0mm]
| AsL= .00 ----- | As = .94 -SRAS- [2 B 8.0mm] | AsL= .00 ----- | x/d = .05
| | | | | x/dMx= .50 | | | | | x/dMx= .50
[tf,cm]| M[-]Min = 56.6 | M[+]Min = 56.6 | M[-]Min = 56.6
[cm2]| Asapo[+]= .85 | | Asapo[+]= .85

CISALHAMENTO- Xi Xf Vsd VRd2 MdC Ang. Asw[C] Aswmin Asw[C+T] Bit Esp NR AsTrt AsSus M E N S A G E M
[tf,cm] 0.- 249. 1.82 22.56 2 45. .0 2.1 2.1 5.0 15.0 2 .0 .0

----- G E O M E T R I A E C A R G A S -----
Vao= 3 /L= 2.67 /B= .20 /H= .30 /BCs= .00 /BCi= .00 /TpS= 1 /Esp.LS= .00 /Esp.LI= .00 FSp.Ex= .15 /FLt.Ex= .10 [M]

-----Solicitacoes provenientes de modelo de grelha e/ou portico espacial -----

- - - - - A R M A D U R A S (F L E X A O E C I S A L H A M E N T O) - - - - -
FLEXAO-| E S Q U E R D A | M E I O D O V A O | D I R E I T A
| M.[-] = .6 tf* m | M.[+] Max= .3 tf* m - Abcis.= 134 | M.[-] = .6 tf* m
[tf,cm]| As = .90 -SRAS- [2 B 8.0mm] | AsL= .00 ----- | As = .90 -SRAS- [2 B 8.0mm]
| AsL= .00 ----- | As = .94 -SRAS- [2 B 8.0mm] | AsL= .00 ----- | x/d = .05
| | | | | x/dMx= .50 | | | | | x/dMx= .50
[tf,cm]| M[-]Min = 56.6 | M[+]Min = 56.6 | M[-]Min = 56.6
[cm2]| Asapo[+]= .85 | | Asapo[+]= .85

CISALHAMENTO- Xi Xf Vsd VRd2 MdC Ang. Asw[C] Aswmin Asw[C+T] Bit Esp NR AsTrt AsSus M E N S A G E M
[tf,cm] 0.- 249. 1.80 22.56 2 45. .0 2.1 2.1 5.0 15.0 2 .0 .0

----- G E O M E T R I A E C A R G A S -----
Vao= 4 /L= 2.67 /B= .20 /H= .30 /BCs= .00 /BCi= .00 /TpS= 1 /Esp.LS= .00 /Esp.LI= .00 FSp.Ex= .15 /FLt.Ex= .10 [M]

-----Solicitacoes provenientes de modelo de grelha e/ou portico espacial -----

- - - - - A R M A D U R A S (F L E X A O E C I S A L H A M E N T O) - - - - -
FLEXAO-| E S Q U E R D A | M E I O D O V A O | D I R E I T A
| M.[-] = .6 tf* m | M.[+] Max= .3 tf* m - Abcis.= 134 | M.[-] = .6 tf* m
[tf,cm]| As = .90 -SRAS- [2 B 8.0mm] | AsL= .00 ----- | As = .90 -SRAS- [2 B 8.0mm]
| AsL= .00 ----- | As = .94 -SRAS- [2 B 8.0mm] | AsL= .00 ----- | x/d = .05
| | | | | x/dMx= .50 | | | | | x/dMx= .50
[tf,cm]| M[-]Min = 56.6 | M[+]Min = 56.6 | M[-]Min = 56.6
[cm2]| Asapo[+]= .85 | | Asapo[+]= .85

CISALHAMENTO- Xi Xf Vsd VRd2 MdC Ang. Asw[C] Aswmin Asw[C+T] Bit Esp NR AsTrt AsSus M E N S A G E M
[tf,cm] 0.- 249. 1.81 22.56 2 45. .0 2.1 2.1 5.0 15.0 2 .0 .0

----- G E O M E T R I A E C A R G A S -----
Vao= 5 /L= 2.67 /B= .20 /H= .30 /BCs= .00 /BCi= .00 /TpS= 1 /Esp.LS= .00 /Esp.LI= .00 FSp.Ex= .15 /FLt.Ex= .10 [M]

-----Solicitacoes provenientes de modelo de grelha e/ou portico espacial -----

- - - - - A R M A D U R A S (F L E X A O E C I S A L H A M E N T O) - - - - -
FLEXAO-| E S Q U E R D A | M E I O D O V A O | D I R E I T A
| M.[-] = .6 tf* m | M.[+] Max= .3 tf* m - Abcis.= 134 | M.[-] = .6 tf* m
[tf,cm]| As = .90 -SRAS- [2 B 8.0mm] | AsL= .00 ----- | As = .90 -SRAS- [2 B 8.0mm]
| AsL= .00 ----- | As = .94 -SRAS- [2 B 8.0mm] | AsL= .00 ----- | x/d = .05
| | | | | x/dMx= .50 | | | | | x/dMx= .50
[tf,cm]| M[-]Min = 56.6 | M[+]Min = 56.6 | M[-]Min = 56.6
[cm2]| Asapo[+]= .85 | | Asapo[+]= .85

CISALHAMENTO- Xi Xf Vsd VRd2 MdC Ang. Asw[C] Aswmin Asw[C+T] Bit Esp NR AsTrt AsSus M E N S A G E M
[tf,cm] 0.- 249. 1.80 22.56 2 45. .0 2.1 2.1 5.0 15.0 2 .0 .0

----- G E O M E T R I A E C A R G A S -----
Vao= 6 /L= 2.67 /B= .20 /H= .30 /BCs= .00 /BCi= .00 /TpS= 1 /Esp.LS= .00 /Esp.LI= .00 FSp.Ex= .15 /FLt.Ex= .10 [M]

-----Solicitacoes provenientes de modelo de grelha e/ou portico espacial -----

- - - - - A R M A D U R A S (F L E X A O E C I S A L H A M E N T O) - - - - -
FLEXAO-| E S Q U E R D A | M E I O D O V A O | D I R E I T A
| M.[-] = .6 tf* m | M.[+] Max= .3 tf* m - Abcis.= 134 | M.[-] = .6 tf* m
[tf,cm]| As = .90 -SRAS- [2 B 8.0mm] | AsL= .00 ----- | As = .90 -SRAS- [2 B 8.0mm]
| AsL= .00 ----- | As = .94 -SRAS- [2 B 8.0mm] | AsL= .00 ----- | x/d = .05
| | | | | x/dMx= .50 | | | | | x/dMx= .50
[tf,cm]| M[-]Min = 56.6 | M[+]Min = 56.6 | M[-]Min = 56.6
[cm2]| Asapo[+]= .85 | | Asapo[+]= .85

CISALHAMENTO- Xi Xf Vsd VRd2 MdC Ang. Asw[C] Aswmin Asw[C+T] Bit Esp NR AsTrt AsSus M E N S A G E M
[tf,cm] 0.- 249. 1.81 22.56 2 45. .0 2.1 2.1 5.0 15.0 2 .0 .0

----- G E O M E T R I A E C A R G A S -----
Vao= 7 /L= 2.67 /B= .20 /H= .30 /BCs= .00 /BCi= .00 /TpS= 1 /Esp.LS= .00 /Esp.LI= .00 FSp.Ex= .15 /FLt.Ex= .10 [M]

-----Solicitacoes provenientes de modelo de grelha e/ou portico espacial -----

- - - - - A R M A D U R A S (F L E X A O E C I S A L H A M E N T O) - - - - -
FLEXAO-| E S Q U E R D A | M E I O D O V A O | D I R E I T A
| M.[-] = .6 tf* m | M.[+] Max= .3 tf* m - Abcis.= 134 | M.[-] = .6 tf* m
[tf,cm]| As = .90 -SRAS- [2 B 8.0mm] | AsL= .00 ----- | As = .90 -SRAS- [2 B 8.0mm]
| AsL= .00 ----- | As = .94 -SRAS- [2 B 8.0mm] | AsL= .00 ----- | x/d = .05
| | | | | x/dMx= .50 | | | | | x/dMx= .50
[tf,cm]| M[-]Min = 56.6 | M[+]Min = 56.6 | M[-]Min = 56.6
[cm2]| Asapo[+]= .85 | | Asapo[+]= .85

[tf, cm] | M[-]Min = 56.6 | M[+]Min = 56.6 | M[-]Min = 56.6
[cm2] | Asapo[+] = .85 | | Asapo[+] = .85

CISALHAMENTO- Xi Xf Vsd VRd2 MdC Ang. Asw[C] Aswmin Asw[C+T] Bit Esp NR AsTrt AsSus M E N S A G E M
[tf, cm] 0.- 249. 1.81 22.56 2 45. .0 2.1 2.1 5.0 15.0 2 .0 .0

----- G E O M E T R I A E C A R G A S -----
Vao= 8 /L= 2.67 /B= .20 /H= .30 /BCs= .00 /BCi= .00 /TpS= 1 /Esp.LS= .00 /Esp.LI= .00 FSp.Ex= .15 /FLt.Ex= .10 [M]

-----Solicitacoes provenientes de modelo de grelha e/ou portico espacial -----

- - - - - A R M A D U R A S (F L E X A O E C I S A L H A M E N T O) - - - - -
FLEXAO-| E S Q U E R D A | M E I O D O V A O | D I R E I T A
| M.[-] = .6 tf* m | M.[+] Max= .3 tf* m - Abcis.= 134 | M.[-] = .6 tf* m
[tf, cm] | As = .90 -SRAS- [2 B 8.0mm] | AsL= .00 ----- | As = .90 -SRAS- [2 B 8.0mm]
| AsL= .00 ----- | As = .94 -SRAS- [2 B 8.0mm] | AsL= .00 ----- x/d = .05
| | | | | x/dMx= .50 | | | | x/dMx= .50
[tf, cm] | M[-]Min = 56.6 | M[+]Min = 56.6 | M[-]Min = 56.6
[cm2] | Asapo[+] = .85 | | Asapo[+] = .85

CISALHAMENTO- Xi Xf Vsd VRd2 MdC Ang. Asw[C] Aswmin Asw[C+T] Bit Esp NR AsTrt AsSus M E N S A G E M
[tf, cm] 0.- 249. 1.81 22.56 2 45. .0 2.1 2.1 5.0 15.0 2 .0 .0

----- G E O M E T R I A E C A R G A S -----
Vao= 9 /L= 2.67 /B= .20 /H= .30 /BCs= .00 /BCi= .00 /TpS= 1 /Esp.LS= .00 /Esp.LI= .00 FSp.Ex= .15 /FLt.Ex= .10 [M]

-----Solicitacoes provenientes de modelo de grelha e/ou portico espacial -----

- - - - - A R M A D U R A S (F L E X A O E C I S A L H A M E N T O) - - - - -
FLEXAO-| E S Q U E R D A | M E I O D O V A O | D I R E I T A
| M.[-] = .6 tf* m | M.[+] Max= .3 tf* m - Abcis.= 134 | M.[-] = .6 tf* m
[tf, cm] | As = .90 -SRAS- [2 B 8.0mm] | AsL= .00 ----- | As = .90 -SRAS- [2 B 8.0mm]
| AsL= .00 ----- | As = .94 -SRAS- [2 B 8.0mm] | AsL= .00 ----- x/d = .05
| | | | | x/dMx= .50 | | | | x/dMx= .50
[tf, cm] | M[-]Min = 56.6 | M[+]Min = 56.6 | M[-]Min = 56.6
[cm2] | Asapo[+] = .85 | | Asapo[+] = .85

CISALHAMENTO- Xi Xf Vsd VRd2 MdC Ang. Asw[C] Aswmin Asw[C+T] Bit Esp NR AsTrt AsSus M E N S A G E M
[tf, cm] 0.- 249. 1.81 22.56 2 45. .0 2.1 2.1 5.0 15.0 2 .0 .0

----- G E O M E T R I A E C A R G A S -----
Vao=10 /L= 2.67 /B= .20 /H= .30 /BCs= .00 /BCi= .00 /TpS= 1 /Esp.LS= .00 /Esp.LI= .00 FSp.Ex= .15 /FLt.Ex= .10 [M]

-----Solicitacoes provenientes de modelo de grelha e/ou portico espacial -----

- - - - - A R M A D U R A S (F L E X A O E C I S A L H A M E N T O) - - - - -
FLEXAO-| E S Q U E R D A | M E I O D O V A O | D I R E I T A
| M.[-] = .6 tf* m | M.[+] Max= .3 tf* m - Abcis.= 134 | M.[-] = .6 tf* m
[tf, cm] | As = .90 -SRAS- [2 B 8.0mm] | AsL= .00 ----- | As = .90 -SRAS- [2 B 8.0mm]
| AsL= .00 ----- | As = .94 -SRAS- [2 B 8.0mm] | AsL= .00 ----- x/d = .05
| | | | | x/dMx= .50 | | | | x/dMx= .50
[tf, cm] | M[-]Min = 56.6 | M[+]Min = 56.6 | M[-]Min = 56.6
[cm2] | Asapo[+] = .85 | | Asapo[+] = .85

CISALHAMENTO- Xi Xf Vsd VRd2 MdC Ang. Asw[C] Aswmin Asw[C+T] Bit Esp NR AsTrt AsSus M E N S A G E M
[tf, cm] 0.- 249. 1.80 22.56 2 45. .0 2.1 2.1 5.0 15.0 2 .0 .0

----- G E O M E T R I A E C A R G A S -----
Vao=11 /L= 2.67 /B= .20 /H= .30 /BCs= .00 /BCi= .00 /TpS= 1 /Esp.LS= .00 /Esp.LI= .00 FSp.Ex= .15 /FLt.Ex= .10 [M]

-----Solicitacoes provenientes de modelo de grelha e/ou portico espacial -----

- - - - - A R M A D U R A S (F L E X A O E C I S A L H A M E N T O) - - - - -
FLEXAO-| E S Q U E R D A | M E I O D O V A O | D I R E I T A
| M.[-] = .6 tf* m | M.[+] Max= .3 tf* m - Abcis.= 134 | M.[-] = .5 tf* m
[tf, cm] | As = .90 -SRAS- [2 B 8.0mm] | AsL= .00 ----- | As = .90 -SRAS- [2 B 8.0mm]
| AsL= .00 ----- | As = .94 -SRAS- [2 B 8.0mm] | AsL= .00 ----- x/d = .05
| | | | | x/dMx= .50 | | | | x/dMx= .50
[tf, cm] | M[-]Min = 56.6 | M[+]Min = 56.6 | M[-]Min = 56.6
[cm2] | Asapo[+] = .85 | | Asapo[+] = .85

CISALHAMENTO- Xi Xf Vsd VRd2 MdC Ang. Asw[C] Aswmin Asw[C+T] Bit Esp NR AsTrt AsSus M E N S A G E M
[tf, cm] 0.- 249. 1.83 22.56 2 45. .0 2.1 2.1 5.0 15.0 2 .0 .0

----- G E O M E T R I A E C A R G A S -----
Vao=12 /L= 2.08 /B= .20 /H= .30 /BCs= .00 /BCi= .00 /TpS= 1 /Esp.LS= .00 /Esp.LI= .00 FSp.Ex= .15 /FLt.Ex= .10 [M]

-----Solicitacoes provenientes de modelo de grelha e/ou portico espacial -----

- - - - - A R M A D U R A S (F L E X A O E C I S A L H A M E N T O) - - - - -
FLEXAO-| E S Q U E R D A | M E I O D O V A O | D I R E I T A
| M.[-] = .5 tf* m | M.[+] Max= .2 tf* m - Abcis.= 122 | M.[-] = .1 tf* m
[tf, cm] | As = .90 -SRAS- [2 B 8.0mm] | AsL= .00 ----- | As = .90 -SRAS- [2 B 8.0mm]
| AsL= .00 ----- | As = .94 -SRAS- [2 B 8.0mm] | AsL= .00 ----- x/d = .05
| | | | | x/dMx= .50 | | | | x/dMx= .50
[tf, cm] | M[-]Min = 56.6 | M[+]Min = 56.6 | M[-]Min = 56.6
[cm2] | Asapo[+] = .85 | | Asapo[+] = .31

CISALHAMENTO- Xi Xf Vsd VRd2 MdC Ang. Asw[C] Aswmin Asw[C+T] Bit Esp NR AsTrt AsSus M E N S A G E M
[tf, cm] 0.- 190. 1.65 22.56 2 45. .0 2.1 2.1 5.0 15.0 2 .0 .0

T O R C A O- Xi Xf Tsd TRd2 %dT he b-nuc h-nuc Asw-lR AswmnNR Asl-b Asl-h ComDia AdPla M E N S A G E M
[tf, cm] 0.- 190. .00 1.14 5 6.0 11.1 21.1 .0 .0 .0 .0 .07 N

REAC.	APAOIO	No.	Maximos	Minimos	Largura	DEPEV	Morte	Nome	M.I.Mx	M.I.Mn	Pilares:					
		1	.853	.852	.20	.01	1	P46	.00	.00	46	0	0	0	0	0
		2	2.363	2.360	.20	.01	1	P40	.00	.00	40	0	0	0	0	0
		3	2.563	2.559	.20	.01	1	P38	.00	.00	38	0	0	0	0	0
		4	2.549	2.548	.20	.01	1	P36	.00	.00	36	0	0	0	0	0

5	2.530	2.530	.20	.01	1	P34	.00	.00	34	0	0	0	0	0
6	2.537	2.537	.20	.01	1	P32	.00	.00	32	0	0	0	0	0
7	2.536	2.536	.20	.01	1	P30	.00	.00	30	0	0	0	0	0
8	2.536	2.536	.20	.01	1	P28	.00	.00	28	0	0	0	0	0
9	2.537	2.537	.20	.01	1	P26	.00	.00	26	0	0	0	0	0
10	2.534	2.534	.20	.01	1	P24	.00	.00	24	0	0	0	0	0
11	2.557	2.556	.20	.01	1	P22	.00	.00	22	0	0	0	0	0
12	2.412	2.412	.20	.01	1	P20	.00	.00	20	0	0	0	0	0
13	.813	.812	.20	.01	1	P18	.00	.00	18	0	0	0	0	0

=====



MEMORIAL DESCRITIVO - EST

Cliente: CEASA CAMPINAS

Local : BALCÕES FRIGORIFICOS

Contrato: 032/2024

1. OBJETIVO

O presente memorial descritivo tem por objetivo fixar normas específicas do PROJETO ESTRUTURAL de duas plataformas de balcões frigoríficos, dentro do complexo CEASA CAMPINAS.

O sistema estrutural adotado é composto de elementos estruturais em concreto armado e estruturas metálicas de cobertura. Para maiores informações sobre os materiais empregados, dimensionamento e especificações deverão ser consultados os projetos estruturais.

Quanto à resistência do concreto adotada: fck 30 MPa.

2. NORMAS E ESPECIFICAÇÕES

Para o desenvolvimento dos projetos citados acima foram observadas as normas, códigos e recomendações das seguintes entidades a seguir relacionadas:

- ABNT NBR 5738 - Concreto - Procedimento para moldagem e cura de corpos-de prova;
- ABNT NBR 5739 - Concreto - Ensaio de compressão de corpos-de-prova cilíndricos;
- ABNT NBR 6118 - Projeto de estruturas de concreto - Procedimentos;
- ABNT NBR 6120 - Cargas para o cálculo de estruturas de edificações;
- ABNT NBR 6123 - Forças devidas ao vento em edificações;
- ABNT NBR 7211 - Agregados para Concreto - Especificação;
- ABNT NBR 7212 - Execução de concreto dosado em central;
- ABNT NBR 7215 - Resistência a Compressão do Cimento Portland;
- ABNT NBR 7480 - Aço Destinado a Armaduras para Estruturas de Concreto Armado;
- ABNT NBR 8036 - programação de sondagens de simples reconhecimento dos solos para fundações de edifícios - procedimento;
- ABNT NBR 8522 - Concreto - Determinação do módulo estático de elasticidade à compressão;
- ABNT NBR 8681 - Ações e segurança nas estruturas - Procedimento;
- ABNT NBR 8798 - Execução e controle de obras em alvenaria estrutural de blocos vazados concreto - Procedimento;
- ABNT NBR 8800 - Projeto de estrutura de aço e de estrutura mista de aço e concreto de edifícios;
- ABNT NBR 9603 - Sondagem a trado - Procedimento;



- ABNT NBR 14762: 2010 - Aço dobrado;
- ABNT NBR 14931 - Execução de estruturas de concreto - Procedimento;
- ABNT NBR 15696 - Fôrmas e escoramentos para estruturas de concreto - Projeto, dimensionamento e procedimentos executivos;
- AWS D1.1/1992 - American Welding Society;
- Categoria de uso: edificações comerciais, de escritórios e de acesso público;
- Outras Normas também foram utilizadas

3. PARÂMETROS DE CÁLCULO

3.1 CONCRETO

- Todos os cálculos executados no projeto estrutural em concreto armado consideram o uso de concreto com resistência característica de 300 kgf/cm² (30 MPa);
- Cimento do tipo CP IIF-32, CP IV-32 ou CP V-ARI;
- Fator água/cimento de 0,55;
- Consumo mínimo de cimento de 400 kg/m³;
- Cobrimento nominal mínimo das armaduras em contato com o solo igual à 3cm;
- Módulo de elasticidade secante do concreto Ecs de 238,0 tf/cm² para C30;
- SLUMP do concreto de 12+/-2.
- Os agregados a serem utilizados na confecção do concreto deverão ser Areia Grossa, Brita 1 e Brita 2.
- Deve ser dada atenção especial aos efeitos do desenvolvimento mais lento da resistência sobre os processos de construção e deformação da estrutura quando da retirada do escoramento. Realizar ensaios que permitam averiguar as condições do concreto antes da desforma, para garantir a qualidade do concreto e que o mesmo se encontra com resistência adequada ao projeto elaborado.
- Sobre o aço, CA-60 para Ø4.2mm e Ø5.0mm e CA-50 para bitolas superiores a Ø6.3mm.
- Sobrecargas adotadas nas vigas: Carga de alvenaria de 1,3 tf/m³, distribuída conforme Projeto Arquitetônico.
- Sobrecarga adotadas em piso industrial: 0,50 tf/m³. Nas alvenarias sob e sobre laje não executar encunhamento, e sim junta de controle horizontal.
- Escoramentos devem ser mantidos conforme segue: laterais de pilares, vigas e lajes 3 dias, fundos de vigas e lajes – 14 dias, pilares – 14 dias.



- Iniciar execução das alvenarias após 28 dias a concretagem do respectivo pavimento.
- O construtor deverá obedecer às NORMAS vigentes pertinentes à execução (cura, escoramentos, apoios, traspasse de emendas da armadura, raios dos pinos para dobras e ganchos, fator água/cimento etc.).

3.2 METÁLICA

- Todos os cálculos executados no projeto da estrutura metálica consideram o uso de perfis estruturais em aço ASTM A-36, com limite de escoamento mínimo de 250 MPa e limite de resistência entre 400-550 MPa.
- As placas base serão em aço ASTM A-36 com mesmas características citadas acima para os perfis estruturais, os parafusos de ancoragem serão em aço CA-50 nervurados (o executor deverá consultar os projetos estruturais e em caso de dúvidas entrarem em contato com o projetista estrutural).
- Todas as ligações do projeto serão por soldagem e é adotado eletrodo revestido da classe AWS E70XX.

3.3 DESLOCAMENTOS MAXIMOS

- Verticais - L/250
- Horizontais - L/300
- Para terças de cobertura L/180

3.4 AÇÕES E CARREGAMENTOS

- Peso Próprio: trata-se das cargas que incidem verticalmente na estrutura, normativamente não atende um padrão, ficando a critério de o calculista considerar os pesos próprios dos elementos estruturais presentes no projeto.

3.5 AÇÕES VARIÁVEIS

- Sobrecarga na cobertura: 0,25 KN/m² (25 Kg/m²) - Segundo ABNT NBR 8800/2008;
- Vento (ABNT NBR 6123/1988): De acordo com a NBR 6123 a pressão dinâmica do vento varia de acordo com a região (velocidade), fator topográfico (S1), fator de rugosidade (S2) e fator estatístico (S3). Logo os parâmetros foram definidos da seguinte forma:



Velocidade básica do vento = 30 m/s (conforme ábaco da NBR 6123/1988).



Figura 1 - Ábaco velocidade básica ventos, NBR 6123/1988

Fator topográfico $S1 = 1,00$ (Terreno plano ou fracamente acidentado);

Fator de rugosidade $S2 = 0,84$ (categoria IV);

Fator estatístico $S3 = 1,10$ (grupo 1).

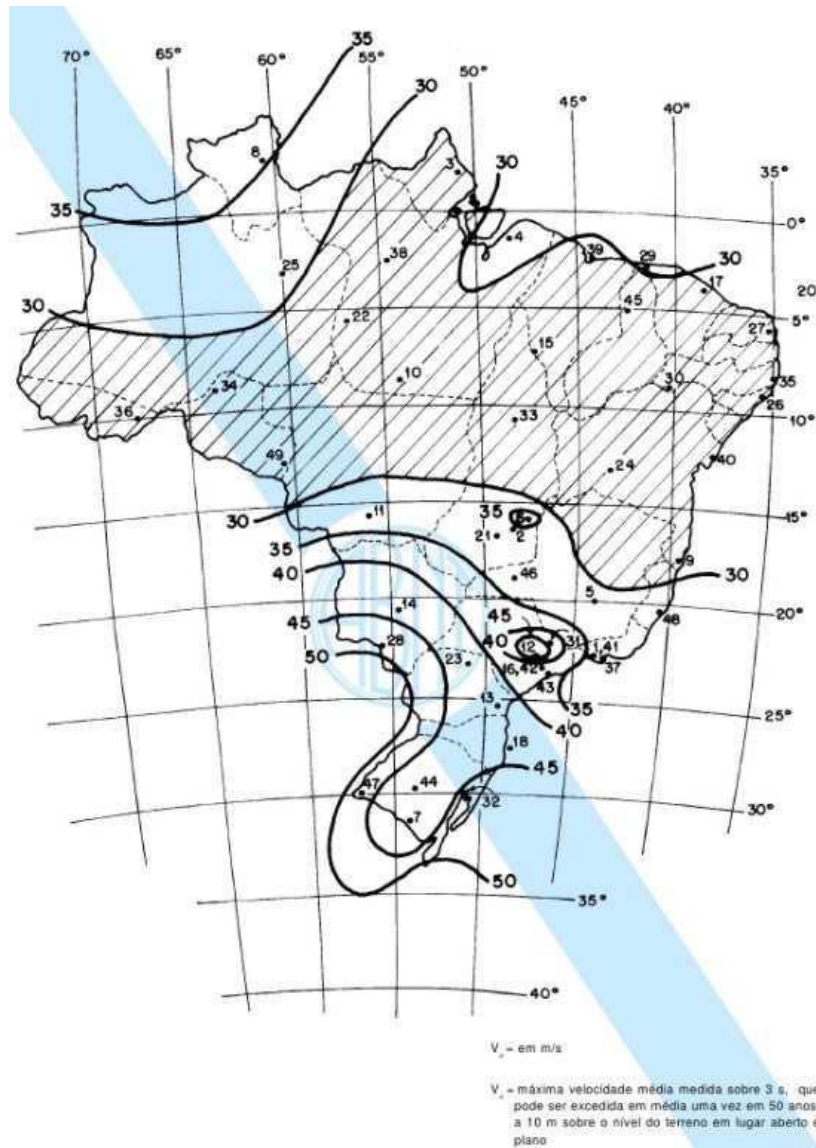
Observação:

- As sobrecargas consideradas contemplam o peso telhas indicadas na planilha orçamentária conforme projeto arquitetônico.
- Qualquer outra carga não prevista em projeto deverá ser consultada previamente com o projetista estrutural. A sobrecarga utilizada em projeto é de 25Kg/m^2 .



3.6 COMBINAÇÕES DE CARREGAMENTO

- A NBR 8800/08 classifica as ações de carregamento basicamente em três categorias:
 - Ações Permanentes: são as decorrentes das características da estrutura, ou seja, o peso próprio da estrutura e dos elementos que a compõem, como telhas, forro, instalações etc.
 - Ações Variáveis: são as decorrentes do uso e ocupação, tais como equipamentos, sobrecargas em coberturas, vento, temperatura etc.
 - Ações Excepcionais: são as decorrentes de incêndios, explosões, choques de veículos, efeitos sísmicos etc. Com base nessas definições, as combinações de ações para os estados limites últimos, são classificadas em normais e excepcionais.

Foram consideradas apenas as “combinações normais” para o projeto estrutural, que são as que cuidam das ações permanentes e das variáveis.

As combinações de carregamento definidas no item 4.7.7.2.1 da NBR 8800/2008 são as seguintes:

$$\Sigma(\gamma_g G) + \gamma_{q1} Q_1 + \Sigma(\gamma_j \psi_j Q_j)$$

G - ações permanentes

Q₁ - ações variáveis principais (predominante para o efeito analisado)

Q_j - demais ações variáveis

γ_g - coeficiente de ponderação de ações permanentes

γ_q - coeficiente de ponderação de ações variáveis

ψ_j - fatores de combinação das ações variáveis

4 PARAMETROS DE PROJETO

4.1 METALICA

4.1.1 CONTRAVENTAMENTO

- O contraventamento é essencial para estruturas metálicas independente de seu porte, pois ele será responsável pela rigidez do edifício que será submetido às ações horizontais e verticais.



- A execução de contraventamento na estrutura se torna importante devido à necessidade de limitar os deslocamentos da estrutura, para restringir ou até mesmo inibir os efeitos de segunda ordem, e devido à necessidade da absorção de ações de vento para a qual a estrutura principal não está habilitada.
- O contraventamento horizontal se encontra no plano das terças das tesouras, servem para distribuir as cargas provenientes da ação do vento levando-as para as colunas de sustentação, conforme indicado no projeto estrutural. (FL01/05)



Figura 2 - Contraventamento horizontal.

4.1.2 TERÇAS

- As terças são estruturas que possuem como objetivo suportar e resistir aos esforços causados pelas telhas e transmiti-los para os nós das treliças.
- Conforme indicado no projeto, as terças deveram estar apoiadas nos nós da treliça de forma centralizada e espaçadas de forma a se comportar como apoio para as telhas.
- O perfil da terça deve suportar os esforços do tipo de telha adotada no projeto.

4.1.3 TELHAS TIPO “SANDUICHE”

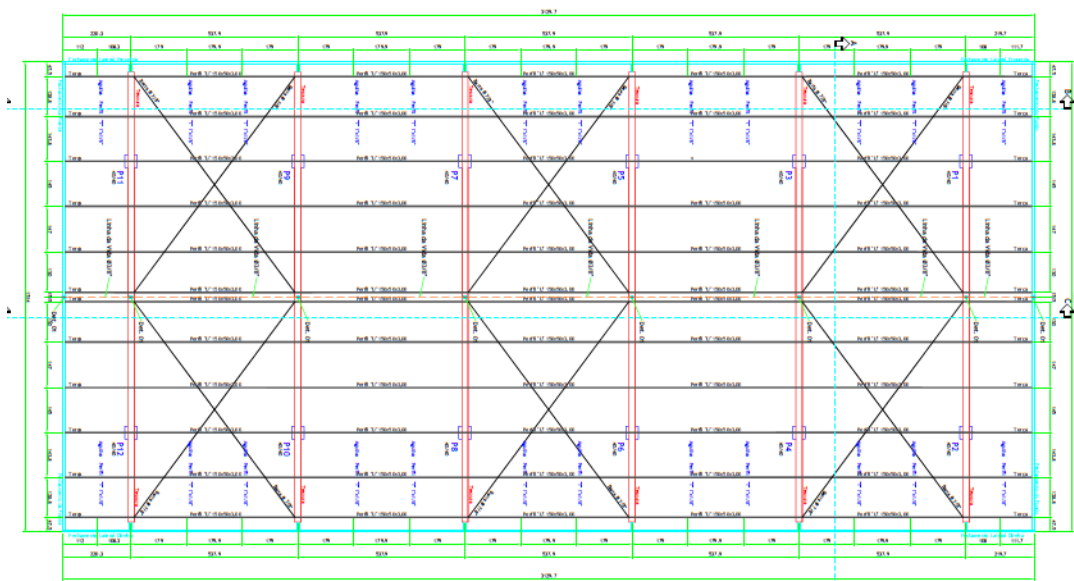
- Constituído de duas telhas trapezoidais com núcleo de poliestireno expandido, formando uma espécie de sanduíche. É utilizada quando se deseja uma telha com bom



desempenho termoacústico a um custo menor, comparativamente às demais telhas com isolamento de poliuretano.

4.1.4 LIGAÇÕES

- As ligações entre os elementos da treliça, que são os montantes, as diagonais e os banzos, estão dispostas no projeto, e devem assegurar a transmissão de esforços entre os elementos de forma a garantir a eficiência da treliça como elemento estrutural.
- São utilizadas nas ligações, chapas e solda filete dimensionadas de acordo com as barras que se unem nos nós.

4.2 CONCRETO

4.2.1 FÔRMAS

- O dimensionamento das fôrmas e dos escoramentos deverá ser feito pelo executor de forma a evitar possíveis deformações devido a fatores ambientais ou provocados pelo adensamento do concreto fresco.
- Antes do início da concretagem, as fôrmas estarão limpas e estanques, de modo a evitar eventuais fugas de pasta. Estas serão molhadas até a saturação a fim de evitar-se a absorção da água de amassamento do concreto.
- Os produtos antiaderentes, destinados a facilitar a desmoldagem, serão aplicados na superfície da fôrma antes da colocação da armadura.
- Em peças com altura superior a 2,0 m, principalmente as estreitas, será necessária a abertura de pequenas janelas na parte inferior da fôrma, para facilitar a limpeza.
- Não se admitem pontaletes de madeira com diâmetro ou menor lado da seção retangular inferior a 5,0 cm para madeiras duras e 7,0 cm para madeiras moles. Os pontaletes com mais de 3,0 m de comprimento deverão ser contra ventados para evitar flambarem, salvo se for demonstrada desnecessidade desta medida.
- O alinhamento, o prumo, o nível e a estanqueidade das fôrmas serão verificados e corrigidos permanente antes e durante o lançamento do concreto.
- A retirada do escoramento deverá atender ao estabelecido em norma específica e atentando-se para os prazos recomendados:
 - Faces laterais: 3 dias;
 - Faces inferiores: 14 dias, com pontaletes, bem encunhados e convenientemente espaçados;
 - Faces inferiores: 28 dias, sem pontaletes.



4.2.2 ARMADURAS

- A armadura não poderá ficar em contato direto com a fôrma, obedecendo-se para isso à distância mínima prevista em norma e no projeto estrutural. Para isso serão empregados afastadores de armadura dos tipos “clipes” plásticos ou pastilhas de argamassa.
- Os diâmetros, tipos, posicionamentos e demais características da armadura, devem ser rigorosamente verificados quanto à sua conformidade com o projeto, antes do lançamento do concreto.
- Todas as barras a serem utilizadas na execução do concreto armado, deverão passar por um processo de limpeza prévia, e deverão estar isentas de corrosão, defeitos etc.
- As armaduras deverão ser adequadamente amarradas a fim de manterem as posições indicadas em projeto, quando do lançamento e adensamento do concreto.
- As armaduras que ficarem expostas por mais de 30 dias deverão ser pintadas com nata de cimento, o que as protegerá da ação atmosférica no período entre a colocação da forma e o lançamento do concreto. Antes do lançamento do concreto a nata deverá ser removida.

4.2.3 CONCRETO

- A fim de se evitar quaisquer variações de coloração ou textura, serão empregados materiais de qualidade rigorosamente uniforme.
- Todo o cimento será de uma só marca e tipo, quando o tempo de duração da obra o permitir, e de uma só partida de fornecimento.
- Os agregados serão, igualmente, de coloração uniforme, de uma única procedência e fornecidos de uma só vez, sendo indispensável a lavagem completa deles.
- As formas serão mantidas úmidas desde o início do lançamento até o endurecimento do concreto e protegido da ação dos raios solares, com sacos, lonas ou filme opaco de polietileno.
- Na hipótese de fluir argamassa de cimento por abertura de junta de forma e que essa aguada venha a depositar-se sobre superfícies já concretadas, a remoção será imediata, o que se processará por lançamento, com mangueira de água, sob pressão.
- A concretagem só poderá ser iniciada após a colocação prévia de todas as tubulações e outros elementos exigidos pelos demais projetos.
- Preparo do concreto deverá ser feito mecanicamente, observando-se o tempo mínimo para mistura, de 2 (dois) minutos que serão contados após o lançamento água no cimento.



- A Contratada deverá garantir a cura do concreto durante 7 (sete) dias, após a concretagem.
- Não será permitido o uso de concreto remisturado.
- O concreto deverá ser convenientemente adensado após o lançamento, de modo a se evitar as falhas de concretagem e a segregação da nata de cimento.
- O adensamento será obtido por meio de vibradores de imersão ou por vibradores de forma. Os equipamentos a serem utilizados terão dimensionamento compatível com as posições e os tamanhos das peças a serem concretadas.
- Na hipótese de ocorrência de lesões, como "ninhos de concretagem", vazios ou demais imperfeições, a Fiscalização fará exame da extensão do problema e definirá os casos de demolição e recuperação de peças.
- Como diretriz geral, nos casos em que não haja indicação precisa no projeto estrutural, haverá a preocupação de situar os furos, tanto quanto possível, na zona de tração das vigas ou outros elementos atravessados.
- Para perfeita amarração das alvenarias com pilares, muros de arrimo, cortinas de concreto etc., serão empregados fios de aço com diâmetro de 5 mm, comprimento total de 50 cm, distanciados entre si cerca de 60 cm, engastados no concreto e na alvenaria.

4.2.3 LANÇAMENTO DO CONCRETO

- Não será permitido o lançamento do concreto de altura superior a 2 m para evitar segregação. Em quedas livres maiores, utilizar-se-ão calhas apropriadas; não sendo possíveis as calhas, o concreto será lançado por janelas abertas na parte lateral ou por meio de funis ou trombas.
- Nas peças com altura superior a 2 m, com concentração de ferragem e de difícil lançamento, além dos cuidados do item anterior será colocada no fundo da fôrma uma camada de argamassa de 5 a 10 cm de espessura, feita com o mesmo traço do concreto que vai ser utilizado, evitando-se com isto a formação de "nichos de pedras".
- Nos lugares sujeitos à penetração de água, serão adotadas providências para que o concreto não seja lançado havendo água no local; e mais, a fim de que, estando fresco, não seja levado pela água de infiltração.
- Não será permitido o "arrastamento" do concreto, pois o deslocamento da mistura com enxada, sobre fôrmas, ou mesmo sobre o concreto já aplicado, poderá provocar perda da argamassa por adesão aos locais de passagem. Caso seja inevitável, poderá ser admitido, o arrastamento até o limite máximo de 3 m.



4.2.4 CURA DO CONCRETO

- Qualquer que seja o processo empregado para a cura do concreto, a aplicação deverá iniciar-se tão logo termine a pega. O processo de cura iniciado imediatamente após o fim da pega continuará por período mínimo de sete dias.
- Quando no processo de cura for utilizada uma camada permanentemente molhada de pó de serragem, areia ou qualquer outro material adequado, esta terá no mínimo 5 cm.
- Quando for utilizado processo de cura por aplicação de vapor d'água, a temperatura será mantida entre 38 e 66 °C, pelo período de aproximadamente 72 horas.
- Admitem-se os seguintes tipos de cura:
 - a) Molhagem contínua das superfícies expostas do concreto;
 - b) Cobertura com tecidos de aniagem, mantidos saturados;
 - c) Cobertura por camadas de serragem ou areia, mantidas saturadas;
 - d) Lonas plásticas ou papéis betumados impermeáveis, mantidos sobre superfícies expostas, mas de cor clara, para evitar o aquecimento do concreto e a subsequente retração térmica;
 - e) Películas de cura química.

4.2.5 ALVENARIA DE BLOCOS DE CONCRETO

- Para o levante da alvenaria a argamassa deverá ser plástica e ter consistência para suportar o peso dos blocos e mantê-los alinhados por ocasião do assentamento.
- O traço deverá ser determinado em função das características dos materiais locais. Como dosagem inicial, recomenda-se a proporção 1:0,25:4 em volume sendo parte de cimento, cal e areia.
- O traço deverá ser ajustado, excepcionalmente, observando-se a característica da argamassa quanto a trabalhabilidade.
- Uso obrigatório de Equipamento de Proteção Individual (EPI).
- O serviço será iniciado preferencialmente pelos cantos, com os blocos assentados sobre uma camada de argamassa, previamente estendida, alinhados pelo seu comprimento. A largura do bloco corresponderá à espessura da alvenaria.
- Caso as dimensões dos blocos a empregar obrigarem a pequenas alterações desta espessura, as modificações nas plantas serão feitas pelo empreiteiro, sujeitas a aprovação da fiscalização, não implicando, porém, qualquer alteração no valor do contrato.
- Quando os blocos tiverem a face de assentamento vazada, a argamassa para assentamento vazada, a argamassa para assentamento da fiada seguinte deverá ser



colocada com auxílio de uma régua, com que se cobrirá os furos dos blocos e se impedirá que esorra por eles.

- As nervuras transversais não levarão argamassa.
- Os blocos da fiada seguinte serão assentados, fazendo-se coincidir os furos com os da fiada inferior e tendo cuidado de desencontrar a junta vertical, de modo a garantir a amarração dos blocos.
- Deverá ser utilizado prumo de pedreiro para alinhamento vertical da alvenaria.
- Entre os dois cantos ou extremos já levantados, esticar-se-á uma linha que servirá de guia, garantindo-se o prumo e horizontalidade da fiada.
- As juntas entre os blocos deverão ser uniformes com espessura de 10 mm.
- Na última fiada dos blocos de concreto e acima e abaixo de aberturas será executado um cintamento com bloco canaleta de concreto pré-moldado, e posteriormente preenchido o interior desse bloco com concreto armado e aço.

5 METODOS CONSTRUTIVOS

5.1 METALICA

5.1.1 RECOMENADAÇÃO CONSTRUTIVA

- As ligações foram projetadas e calculadas para os esforços atuantes em cada projeto, a fim de garantir a estabilidade do sistema.
- Foi definido engaste para as todas as ligações da estrutura metálica, sendo feito através de solda, de acordo com as necessidades e recursos definidos.
- O executor deverá garantir a resistência das ligações soldadas entre os perfis estruturais metálicos.
- Deverão ser consultadas todas as folhas dos projetos estruturais, e em eventuais dúvidas o projetista estrutural deverá ser consultado.
- A qualidade dos materiais como concreto, aço e madeira deverá ser inspecionada e acompanhada no seu preparo para uso na obra, por profissional legalmente habilitado junto ao Conselho Regional de Engenharia, Agronomia e Arquitetura (CREA-MT).
- Os cálculos de resistência das terças são baseados por inteiro na NBR 8800/2008, onde será devidamente instalada sempre atentar para o excesso de sobrecarga circulando em vãos idênticos da estrutura.
- Os perfis devem ser seguidos à risca, de acordo com o projeto estrutural, suas soldas devem ser aplicadas de maneira contínua, ressaltando que de maneira alguma poderá ser aplicada do tipo intermitente, incluindo casos que o acúmulo de água é propício de ocorrer, neste caso, a principal estrutura deverá ser feita em um local seco, e posteriormente no seu devido tempo ser instalada sob os pilares.



- No caso de junção lateral de perfis deve-se atentar que na hora de aplicar a solda deve-se observar se houver existência de frestas entre os perfis, se for o caso, é recomendado repetir o processo.
- É recomendado montar as tesouras ou apoios principais separadamente, e quando for realizar o lançamento / adensamento de concreto dos vínculos exteriores prever a existência dos chumbadores já dimensionados no projeto estrutural.
- Todas as ligações serão do tipo soldáveis, causando a necessidade de soldadores, montadores e demais profissionais devidamente qualificados.
- As telhas de cobertura se apoiam em terças, conforme indicado em projeto. A fixação das terças é feita diretamente sobre as tesouras através de solda.

5.1.2 CONDIÇÕES PARA EXECUÇÃO DA ESTRUTURA METALICA

- O fabricante da estrutura metálica poderá substituir os perfis indicados no projeto que de fato estejam em falta na praça. Sempre que ocorrer tal necessidade, os perfis deverão ser substituídos por outros, constituídos do mesmo material, e com estabilidade e resistência equivalentes às dos perfis iniciais.
- Em qualquer caso, a substituição de perfis deverá ser previamente submetida à aprovação da FISCALIZAÇÃO, principalmente quando perfis laminados tenham que ser substituídos por perfis de chapa dobrados.
- Caberá ao fabricante da estrutura metálica a verificação da suficiência da secção útil de peças tracionadas ou fletidas providas de conexão parafusadas ou de furos para qualquer outra finalidade.
- Todas as conexões deverão ser calculadas e detalhadas a partir das informações contidas no projeto.
- Quando for necessária solda de topo, esta deverá ser de penetração total. Todas as soldas de importância deverão ser feitas na oficina, não sendo admitida solda no campo. As superfícies das peças a serem soldadas deverão se apresentar limpas isenta de óleo, graxa, rebarbas, escamas de laminação e ferrugem imediatamente antes da execução das soldas.

5.1.3 TRANSPORTE E ARMAZENAMENTO

- Deverão ser tomadas precauções adequadas para evitar amassamento, distorções e deformações das peças causadas por manuseio impróprio durante o embarque e armazenamento da estrutura metálica.
- Para tanto, as partes da estrutura metálica deverão ser providas de contraventamentos provisórios para o transporte e armazenamento.



- As partes estruturais que sofrerem danos deverão ser reparadas antes da montagem, de acordo com a solicitação do responsável pela fiscalização da obra.

5.1.4 MONTAGEM

- O manuseio das partes estruturais durante a montagem deverá ser cuidadoso, de modo a se evitar danos nestas partes; as partes estruturais que sofrerem avarias deverão ser reparadas ou substituídas, de acordo com as solicitações da FISCALIZAÇÃO.
- Os serviços de montagem deverão obedecer rigorosamente às medidas lineares e angulares, alinhamentos, prumos e nivelamento.
- Deverão ser usados contraventamentos provisórios de montagem em quantidades suficientes sempre que necessário e estes deverão ser mantidos enquanto a segurança da estrutura o exigir.
- As conexões provisórias de montagem deverão ser usadas onde necessárias e deverão ser suficientes para resistir aos esforços devidos ao peso próprio da estrutura, esforços de montagem, esforços decorrentes dos pesos e operação dos equipamentos de montagem e, ainda, esforços devidos ao vento.

5.1.5 GARANTIA

- O FABRICANTE deverá fornecer "Certificado de Garantia" cobrindo os elementos fornecidos quanto a defeitos de fabricação e montagem pelo período de 5 (cinco) anos, contados a partir da data de entrega definitiva dos SERVIÇOS.

5.1.6 PINTURA E PROTEÇÃO

- Toda a superfície metálica a ser pintada deverá estar completamente limpa, isenta de gorduras, umidade, ferrugem, incrustações, produtos químicos diversos, pingos de solda, carepa de laminação, furos, etc.
- Depois da preparação adequada da superfície deverá ser aplicada 1 demão de fundo anticorrosivo para metais ferrosos (zarcão) e posteriormente 2 demãos de pintura esmalte sintético premium fosco (confirmar na planilha orçamentária).
- Deverão ser respeitados os intervalos entre as demãos conforme a especificação dos fabricantes.

5.1.7 INSPEÇÃO E TESTES

- Todos os serviços executados estão sujeitos à inspeção e aceitação por parte da FISCALIZAÇÃO.



5.2 CONCRETO

5.2.1 MOVIMENTO DE SOLOS

- Todas as escavações deverão ser protegidas quando for o caso, contra a ação da água superficial e profunda, mediante drenagem, esgotamento ou rebaixamento de lençol freático.
- A umidade do solo deverá ser mantida próxima da taxa ótima, por método manual, admitindo-se variação de no máximo 10%. O aterro será sempre compactado até atingir um grau de compactação de no mínimo 95% do Procto Normal, com referência ao ensaio de compactação normal de solos.
- A escavação será executada conforme planta de locação das fundações e vigas baldrame. A escavação das fundações será realizada de forma mecanizada enquanto a das vigas baldrames será de forma manual, o material das escavações será utilizado para reaterro das fundações e baldrame e o excedente será devidamente encaminhado para local adequado.
- Será executado serviço de apiloamento do solo onde serão executadas as fundações e vigas baldrame. O apiloamento será executado com compactador de solos de percussão (soquete), depois de pronto será feito o lançamento do lastro de concreto de 5cm (concreto magro), para regularização de base e proteção das armaduras.
- **Deverá atentar para os métodos de segurança do trabalho em relação à segurança das escavações conforme prescreve a NR 18.**

5.2.2 INFRAESTRUTURA

- O projeto de fundações, seguiu a sondagem tipo SPT no terreno onde será implantada a plataforma.
- A quantidade de furos de sondagem tipo SPT e suas locações estão indicadas nas pranchas do projeto estrutural.
- Será executada uma camada de 5cm de espessura de concreto magro para proteção de ferragem dos blocos e das sapatas.
- As formas em madeira utilizadas nos blocos sobre estacas serão previamente untadas com desmoldante e devidamente contraventadas para evitar deformação.
- A ferragem será conforme o projeto estrutural. Observando o que prescreve a norma NBR 6118/2014 com relação aos recobrimentos da ferragem.
- O concreto estrutural terá resistência característica mínima de $f_{ck}=30$ Mpa.
- O executor deverá ler as observações presentes nas folhas dos projetos estruturais e em caso de dúvidas, consultar o projetista estrutural.



5.2.3 ESCAVAÇÃO PARA FUNDAÇÃO

- ESCAVAÇÃO MANUAL DE VALAS, EM TERRA, ATÉ 3,00 m DE PROFUNDIDADE

- Obedecer à Norma ABNT NBR 12266 - Projeto e execução de valas para assentamento de tubulação de água, esgoto ou drenagem urbana.
- As dimensões devem obedecer ao projeto, com paredes cortadas a prumo e com superfícies planas.
- As escavações serão convenientemente escoradas e esgotadas, de forma a permitir, sempre, o fácil acesso e perfeito escoamento das águas superficiais, tomando-se todas as providências e cautelas aconselháveis para a segurança dos operários, garantia das propriedades vizinhas e redes públicas.
- As escavações não devem prejudicar: as cotas de soleiras, acessibilidade de pedestres e veículos, passeios, logradouros públicos.
- Uso obrigatório de Equipamento de Proteção Individual (EPI).
- A vala deverá ser demarcada conforme o projeto.
- A escavação da vala e a retirada do material serão executadas manualmente obedecendo aos critérios de segurança recomendados. O escoramento da escavação será formado por tábuas de 4 a 5 cm de espessura e estroncas de madeira com seções dimensionadas para os esforços que irão suportar.
- A distância livre entre tábuas dependerá da natureza do terreno. Em solos menos resistentes as tábuas deverão ficar juntas. O número e a disposição das estroncas dependerá da resistência das tábuas utilizadas e da profundidade da escavação. Valas junto à divisa devem ser abertas com cautela, para evitar desmoronamentos ou recalques em terrenos (ou construções) vizinhos.

5.2.4 ESPECIFICAÇÃO DO CONCRETO UTILIZADO NA OBRA

- Resistência à compressão: >30MPa;
- Abatimento do concreto (slump): 12 +/- 2cm;
- Consumo de cimento: > 400kg/m³;
- Relação água/cimento: < 0,55;
- Cobrimento mínimo das armaduras em contato com o solo: 30mm;
- Cobrimento mínimo das armaduras: 30mm;
- Utilizar agregados com granulometria máxima de 19 mm;
- Curva granulométrica contínua;
- Utilizar cimento tipo CP II-F-32, CP IV-32 ou CP V-ARI.
- Antes do lançamento do concreto devem ser executados ensaios de abatimento (Slump Test), devendo o concreto apresentar abatimento de 100 a 140mm para sua liberação ao uso.



- Deverão ser moldados CORPOS DE PROVA de acordo com a ES-10-C-21-004 e rompidos nas idades de 7, 14 e 28 dias.
- Ressalta-se que a fundação só poderá ser liberada ao uso com resistência à compressão axial de 30 MPa após 28 dias da concretagem

5.2.5 SONDAGEM TIPO SPT (STANDARD PENETRATION TEST) EXECUTADO PELO CEASA

- Para conhecer o tipo de solo de um terreno e suas principais características, como o nível do lençol freático e a resistência, são fundamentais que seja feita alguma sondagem. Uma das mais conhecidas e realizadas antes da escolha da fundação é a do tipo SPT.
- A sondagem SPT é um método de investigação de solo cujo avanço da perfuração é feito por meio de trado ou de lavagem, sendo utilizada a cravação de um amostrador padrão para a obtenção de medida de resistência à penetração, coleta de amostra e determinação do nível de água.
- A resistência do solo é obtida pelo número de golpes necessários para cravar um amostrador padrão utilizando o procedimento executivo definido na norma ABNT 6884:2001.
- A medida de resistência, mais conhecida como NSPT, é obtida contando o número de golpes necessários para cravar três segmentos de 15 cm.
- A amostra coletada metro a metro permite a análise tátil e visual das distintas camadas do subsolo.
- Quando a sondagem é realizada acima do nível de água, a perfuração deve ser executada com o auxílio de um trado concha ou helicoidal até atingir o lençol freático.
- Abaixo do nível do lençol freático é possível utilizar o método de percussão com circulação de água (método de lavagem) com cravação obrigatória de revestimento.
- Deverá ser consultado o mapa de localização das sondagens tipo SPT fornecido pela administração pública.

5.2.6 CONSIDERAÇÕES FINAIS

- Está terminantemente proibido o início da execução das fundações sem que o procedimento explicitado anteriormente seja executado.
- Qualquer execução diferente do supracitado exime por completo qualquer responsabilidade destes projetistas.
- Os projetistas estruturais apenas se responsabilizam pelas atividades técnicas dos projetos estruturais, contidas nas respectivas ART's, não ficando responsáveis, por quaisquer serviços de planejamento de obra, execução, logística etc., que podem aparecer nas fases da obra



TORNIZIELLO E VECHINI
CONSULTORIA E ENGENHARIA

(19) 3271.2066 vteng@vteng.com.br www.vteng.com.br
Rua Lions Club, 168 - Sala 61 - Cond. Empresarial Jd. Guanabara - Vila Nova - Campinas/SP

- Demais construções ou reformas apontadas após a emissão das ART's dos projetos estruturais, não são de responsabilidade dos profissionais titulares deste projeto.
- Todos os serviços e procedimentos citados neste memorial descritivo, nos projetos estruturais, levantamentos quantitativos e nas ART's, foram demandados, conferidos e aprovados pela CONTRATANTE.